



URZĄD STATYSTYCZNY WE WROCŁAWIU



# Wyniki finansowe podmiotów gospodarczych w województwie dolnośląskim w latach 2006-2009

INFORMACJE  
I OPRACOWANIA  
STATYSTYCZNE

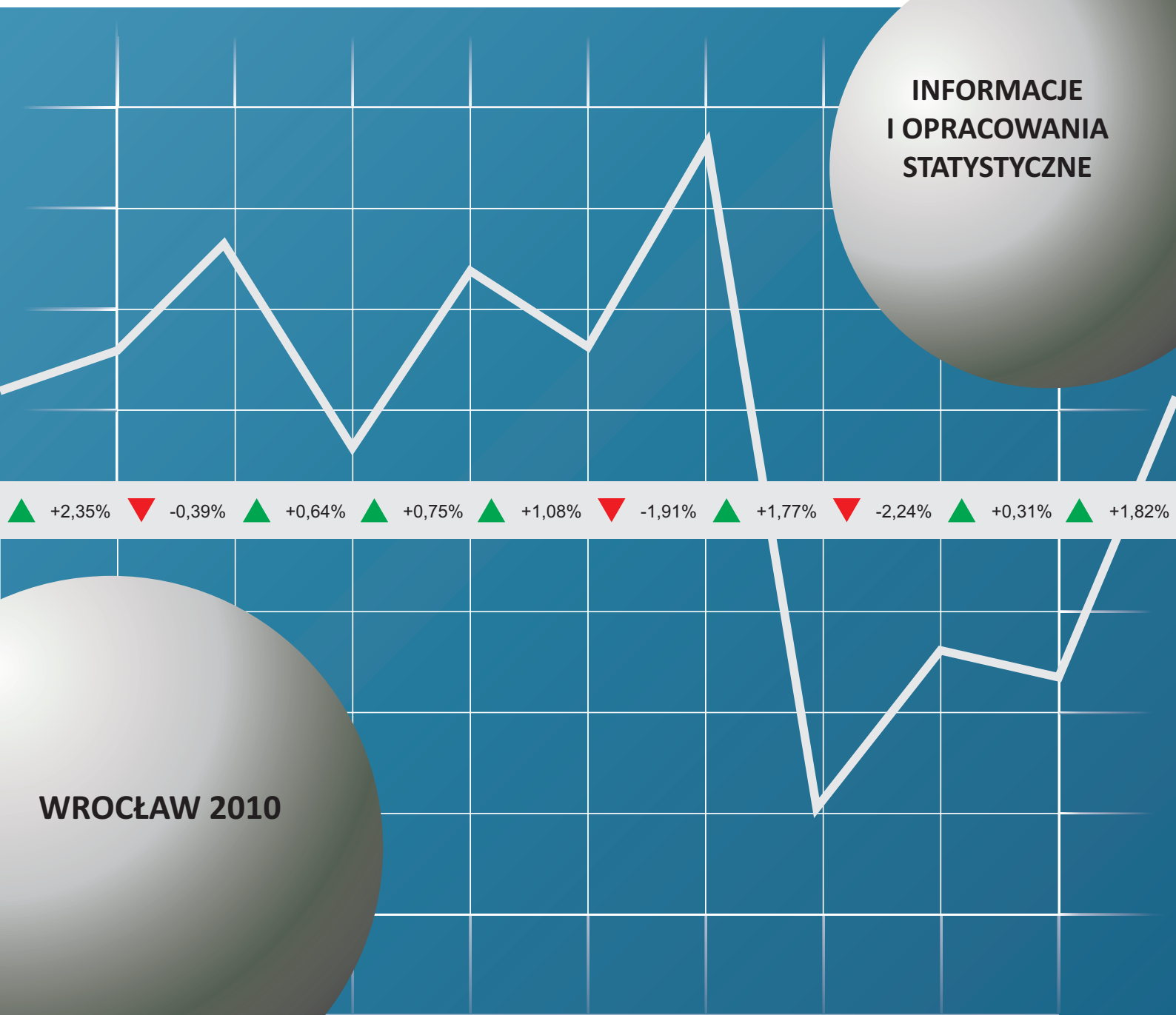

WROCŁAW 2010



[www.stat.gov.pl](http://www.stat.gov.pl)

[www.spis.gov.pl](http://www.spis.gov.pl)

Powszechny Spis Rolny odbędzie się w dniach  
1 IX – 31 X 2010 r.  
(według stanu na dzień 30 czerwca 2010 r. o godz. 24:00)

Powszechny Spis Rolny 2010 to przeprowadzane na terenie całego kraju badanie,  
pozwalające opisać sytuację społeczną i gospodarczą polskiego rolnictwa.

Spis umożliwi m.in.:

- zebranie aktualnych informacji o polskim rolnictwie
- opisanie zmian, jakie zaszły w polskim rolnictwie od ostatniego spisu rolnego w 2002 r.
- wykonanie zobowiązań międzynarodowych

Dane z PSR 2010 wpłyną na podejmowanie wielu decyzji, w tym oddziałujących bezpośrednio na  
obszar rolnictwa (polityka rolna, struktura agrarna, programy dotyczące rozwoju obszarów wiejskich)

Podstawą prawną przeprowadzenia PSR 2010 jest:

rozporządzenie Parlamentu Europejskiego i Rady(WE) nr 1166/2008 z 19 listopada 2008 r. oraz  
uchylające rozporządzenie Rady (EWG) nr 571/88 (Dz. U. UE nr L 321 z dnia 1 grudnia 2008 r.)  
oraz ustawa z dnia 17 lipca 2009 r. o powszechnym spisie rolnym 2010 r. (Dz. U. z 2009 r., Nr  
126, poz. 1040),

Dane zbierane będą w następujący sposób:

- przed rozpoczęciem spisu formularze spisowe zostaną zasilone danymi pochodzącymi z systemów informacyjnych
- samopis internetowy (CAII) w dniach – 1 IX – 17 X;
- wywiad telefoniczny realizowany przez ankierów statystycznych (CATI) w dniach 8 IX – 31 X
- wywiad realizowany przez rachmistrza spisowego (CAPI) w dniach 8 IX- 31 X

We wszystkich metodach zbierania danych wykorzystywany będzie formularz elektroniczny

**Wszystkie dane osobowe oraz dane indywidualne, zbierane i gromadzone podczas prac spisowych, są poufne i podlegają szczególnej ochronie w ramach tajemnicy statystycznej**

- Podczas trwania spisu będzie uruchomione call center, gdzie pod specjalnie wyodrębnionym numerem telefonu będzie można uzyskać informacje dotyczące spisu
- Pytania można zadawać na stronie internetowej [www.stat.gov.pl](http://www.stat.gov.pl), w części „pytania do GUS”
- Odpowiedzi na pytania dotyczące spisu udziela również Rzecznik Prasowy Prezesa GUS  
[spis@stat.gov.pl](mailto:spis@stat.gov.pl) ; [rzecznik@stat.gov.pl](mailto:rzecznik@stat.gov.pl)

ZESPÓŁ REDAKCYJNY      *EDITORIAL BOARD*  
URZĘDU STATYSTYCZNEGO      *OF STATISTICAL OFFICE*  
WE WROCŁAWIU      *IN WROCLAW*

PRZEWODNICZĄCY      *PRESIDENT*

Małgorzata Wojtkowiak-Jakacka

REDAKTOR GŁÓWNY      *EDITOR-IN-CHIEF*

Danuta Komarowska

CZŁONKOWIE      *MEMBERS*

Beata Bal-Domańska, Sławomir Banaszak, Stanisław Kamiński, Wacław Mazur, Gabriela Okoń, Anna Staniów,  
Elżbieta Stańczyk, Halina Urbanek, Halina Woźniak, Marta Woźniakiewicz, Małgorzata Wysoczańska

SEKRETARZ      *SECRETARY*

Agnieszka Ilczuk

OPRACOWANIE REDAKCYJNE      *EDITORIAL ELABORATION*

Agata Kępa

SKŁAD KOMPUTEROWY I GRAFIKA      *TYPE SETTING AND GRAPHIC*

Wojciech Girul

PROJEKT OKŁADKI      *COVER DESIGN*

Wojciech Girul

**Prosimy o podanie źródła  
przy publikowaniu danych US**

***When publishing SO data  
please indicate source***

**Szanowni Państwo,**

Przekazuję Państwu pierwsze wydanie publikacji „*Wyniki finansowe podmiotów gospodarczych w województwie dolnośląskim w latach 2006-2009*”.

W niniejszym opracowaniu przedstawiono dane o przychodach, kosztach, wynikach finansowych, aktywach obrotowych oraz wybranych źródłach finansowania majątku podmiotów prowadzących działalność gospodarczą w latach 2006-2009. Źródłem informacji są sprawozdania F-01/I-01 sporządzane przez podmioty prowadzące księgi rachunkowe, o liczbie pracujących powyżej 9 osób (z wyjątkiem podmiotów, których podstawowym rodzajem działalności jest działalność zaklasyfikowana według PKD do sekcji „Rolnictwo, leśnictwo, łowiectwo i rybactwo” oraz „Działalność finansowa i ubezpieczeniowa”).

Badane podmioty zostały sklasyfikowane w dwóch grupach jednostek utworzonych według liczby pracujących, w przedziale 10-49 oraz powyżej 49 osób. Wyniki badania zaprezentowano w przekrojach według sektorów własności, sekcji i wybranych działów PKD 2007 oraz powiatów i podregionów. Dodatkowo, zamieszczono również dane dla całej zbiorowości podmiotów objętych badaniem. Szczegółowe dane statystyczne poprzedzono uwagami metodologicznymi zawierającymi wyjaśnienia dotyczące terminologii oraz uwagami analitycznymi. Wybrane zjawiska i relacje zilustrowano na mapkach i wykresach.

Mam nadzieję, że niniejsze opracowanie okaże się źródłem interesujących informacji. Jednocześnie zwracam się z uprzejmą prośbą o opinie, uwagi i wnioski, które będą pomocne w kształtowaniu i wzbogacaniu kolejnych edycji.

Dyrektor Urzędu Statystycznego  
we Wrocławiu

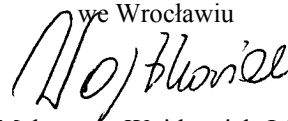

dr Małgorzata Wojtkowiak-Jakacka

***Dear Readers,***

*I am very pleased to present the first edition of the study “Financial results of economic entities in the Dolnośląskie voivodship in 2006-2009”.*

*Data presented in the publication refer to revenues, costs, financial results, current assets as well as selected financial sources of financing properties entities conducting business activity in 2006-2009. Statistical questionnaire F-01/I-01 fulfilled by economic entities keeping books of accounts and with more than 9 persons employed was the source of information on those entities (with the exception of entities in which the principal activity is classified as “Agriculture, forestry and fishing” and “Financial and insurance activities” according to the NACE).*

*The surveyed entities are divided into two groups with regard to a number of persons employed 10-49 and more than 49. In the publication, data are presented by ownership sectors, sections and selected divisions of the Polish Classification of Economic Activities (PKD 2007) as well as subregions and powiats. Additionally, we have also put data for the whole set of entities covered by the study. Detailed statistical data are preceded by methodological notes explaining terminology and analytical notes. Selected phenomena and relations are illustrated on charts and maps.*

*I hope that the present edition will be source of interesting information. I shall be obliged to have your comments and suggestions that will be helpful while working on the future editions.*

*Director of the Statistical Office  
in Wrocław*

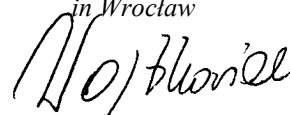

*Małgorzata Wofikowiak-Jakacka, Ph.D.*

**SPIS TREŚCI**  
**CONTENTS**

		<b>Tablica</b> <i>Table</i>	<b>Strona</b> <i>Page</i>
<b>PRZEDMOWA</b> .....	<b>PREFACE</b> .....	x	2
<b>UWAGI METODYCZNE</b> .....	<b>METHODOLOGICAL NOTES</b> .....	x	7
<b>WYNIKI BADAŃ – SYNTEZA</b> .....	<b>RESULTS OF SURVEYS – SYNTHESIS</b> .....	x	12
<b>TABLICE</b>			
<b>TABLES</b>			
Podstawowe kategorie finansowe przedsiębiorstw według sektorów własności oraz sekcji (2006, 2007, 2008, 2009).....	<i>Basic financial categories of enterprises by ownership sectors and sections (2006, 2007, 2008, 2009) .....</i>	1	17
<b>WYNIKI FINANSOWE PODMIOTÓW GOSPODARCZYCH O LICZBIE PRACUJĄCYCH 10-49 OSÓB</b>			
<b>FINANCIAL RESULTS OF ENTERPRISES WITH 10 TO 49 PERSONS EMPLOYED</b>			
Przychody, koszty i wynik finansowy przedsiębiorstw według sektorów własności (2006, 2007, 2008, 2009).....	<i>Revenues, costs and financial results of enterprises by ownership sectors (2006, 2007, 2008, 2009).....</i>	2	21
Przychody przedsiębiorstw według sekcji i działów (2006, 2007, 2008, 2009).....	<i>Revenues of enterprises by sections and divisions (2006, 2007, 2008, 2009).....</i>	3	23
Koszty przedsiębiorstw według sekcji i działów (2006, 2007, 2008, 2009).....	<i>Costs of enterprises by sections and divisions (2006, 2007, 2008, 2009).....</i>	4	25
Wyniki finansowe przedsiębiorstw według sekcji i działów (2006, 2007, 2008, 2009).....	<i>Financial results of enterprises by sections and divisions (2006, 2007, 2008, 2009).....</i>	5	27
Przedsiębiorstwa i ich struktura według uzyskanych wyników finansowych oraz sektorów własności, sekcji i działów (2006, 2007, 2008, 2009) .....	<i>Enterprises and their structure by obtained financial results as well as ownership sectors, sections and divisions (2006, 2007, 2008, 2009).....</i>	6	33
Przychody, koszty i wynik finansowy przedsiębiorstw według podregionów i powiatów (2006, 2007, 2008, 2009).....	<i>Revenues, costs and financial results of enterprises by subregions and powiats (2006, 2007, 2008, 2009).....</i>	7	35
Wskaźniki ekonomiczne przedsiębiorstw według sektorów własności (2006, 2007, 2008, 2009) .....	<i>Economic indexes of enterprises by ownership sectors (2006, 2007, 2008, 2009).....</i>	8	38
Wskaźniki ekonomiczne przedsiębiorstw według sekcji i działów (2006, 2007, 2008, 2009) .....	<i>Economic indexes of enterprises by sections and divisions (2006, 2007, 2008, 2009).....</i>	9	39
Wskaźniki ekonomiczne przedsiębiorstw według podregionów i powiatów .....	<i>Economic indexes of enterprises by subregions and powiats (2006, 2007, 2008, 2009).....</i>	10	43
Koszty w układzie rodzajowym przedsiębiorstw i ich struktura według sektorów własności, sekcji i działów w 2009 r. ....	<i>Costs by types of enterprises and their structure by ownership sectors, sections and divisions in 2009 .....</i>	11	46
Wyniki finansowe przedsiębiorstw według wskaźnika rentowności obrotu netto oraz sekcji w 2009 r. ....	<i>Financial results of enterprises by profitability rate of net turnover and sections in 2009 .....</i>	12	48
Aktywa obrotowe oraz zobowiązania przedsiębiorstw według sektorów własności (2006, 2007, 2008, 2009).....	<i>Current assets and liabilities of enterprises by ownership sectors (2006, 2007, 2008, 2009).....</i>	13	51
Aktywa obrotowe przedsiębiorstw według sekcji i działów (2006, 2007, 2008, 2009).....	<i>Current assets of enterprises by sections and divisions (2006, 2007, 2008, 2009).....</i>	14	53
Zobowiązania przedsiębiorstw według sekcji i działów (2006, 2007, 2008, 2009).....	<i>Liabilities of enterprises by sections and divisions (2006, 2007, 2008, 2009).....</i>	15	59
Aktywa obrotowe oraz zobowiązania przedsiębiorstw według podregionów i powiatów (2006, 2007, 2008, 2009).....	<i>Current assets and liabilities of enterprises by subregions and powiats (2006, 2007, 2008, 2009).....</i>	16	61

		Tablica Table	Strona Page
<b>TABLICE (dok.)</b>	<b>TABLES (cont.)</b>		
<b>WYNIKI FINANSOWE PODMIOTÓW GOSPODARCZYCH O LICZBIE PRACUJĄCYCH POWYŻEJ 49 OSÓB</b>	<b>FINANCIAL RESULTS OF ENTERPRISES WITH MORE THAN 49 PERSONS EMPLOYED</b>		
Przychody, koszty i wynik finansowy przedsiębiorstw według sektorów własności (2006, 2007, 2008, 2009).....	<i>Revenues, costs and financial results of enterprises by ownership sectors (2006, 2007, 2008, 2009).....</i>	17	77
Przychody przedsiębiorstw według sekcji i działów (2006, 2007, 2008, 2009).....	<i>Revenues of enterprises by sections and divisions (2006, 2007, 2008, 2009).....</i>	18	79
Koszty przedsiębiorstw według sekcji i działów (2006, 2007, 2008, 2009).....	<i>Costs of enterprises by sections and divisions (2006, 2007, 2008, 2009).....</i>	19	81
Wyniki finansowe przedsiębiorstw według sekcji i działów (2006, 2007, 2008, 2009).....	<i>Financial results of enterprises by sections and divisions (2006, 2007, 2008, 2009).....</i>	20	83
Przedsiębiorstwa i ich struktura według uzyskanych wyników finansowych oraz sektorów własności, sekcji i działów (2006, 2007, 2008, 2009).....	<i>Enterprises and their structure by obtained financial results as well as ownership sectors, sections and divisions (2006, 2007, 2008, 2009).....</i>	21	89
Przychody, koszty i wynik finansowy przedsiębiorstw według podregionów i powiatów (2006, 2007, 2008, 2009).....	<i>Revenues, costs and financial results of enterprises by subregions and powiats (2006, 2007, 2008, 2009).....</i>	22	91
Wskaźniki ekonomiczne przedsiębiorstw według sektorów własności (2006, 2007, 2008, 2009).....	<i>Economic indexes of enterprises by ownership sectors (2006, 2007, 2008, 2009).....</i>	23	94
Wskaźniki ekonomiczne przedsiębiorstw według sekcji i działów (2006, 2007, 2008, 2009).....	<i>Economic indexes of enterprises by sections and divisions (2006, 2007, 2008, 2009).....</i>	24	95
Wskaźniki ekonomiczne przedsiębiorstw według podregionów i powiatów.....	<i>Economic indexes of enterprises by subregions and powiats (2006, 2007, 2008, 2009).....</i>	25	101
Koszty w układzie rodzajowym przedsiębiorstw i ich struktura według sektorów własności, sekcji i działów w 2009 r. ....	<i>Costs by types of enterprises and their structure by ownership sectors, sections and divisions in 2009.....</i>	26	104
Wyniki finansowe przedsiębiorstw według wskaźnika rentowności obrotu netto oraz sekcji w 2009 r. ....	<i>Financial results of enterprises by profitability rate of net turnover and sections in 2009.....</i>	27	106
Aktywa obrotowe oraz zobowiązania przedsiębiorstw według sektorów własności (2006, 2007, 2008, 2009).....	<i>Current assets and liabilities of enterprises by ownership sectors (2006, 2007, 2008, 2009).....</i>	28	109
Aktywa obrotowe przedsiębiorstw według sekcji i działów (2006, 2007, 2008, 2009).....	<i>Current assets of enterprises by sections and divisions (2006, 2007, 2008, 2009).....</i>	29	111
Zobowiązania przedsiębiorstw według sekcji i działów (2006, 2007, 2008, 2009).....	<i>Liabilities of enterprises by sections and divisions (2006, 2007, 2008, 2009).....</i>	30	117
Aktywa obrotowe oraz zobowiązania przedsiębiorstw według podregionów i powiatów (2006, 2007, 2008, 2009).....	<i>Current assets and liabilities of enterprises by subregions and powiats (2006, 2007, 2008, 2009).....</i>	31	119
Wybrane dane charakteryzujące wyniki finansowe przedsiębiorstw województwa dolnośląskiego na tle kraju i innych województw (2008, 2009).....	<i>Selected data characterising financial results of enterprises of dolnośląskie voivodship against the background of the country and other voivodships (2008, 2009).....</i>	32	123

		Tablica Table	Strona Page
<b>WYKRESY</b>	<b>GRAPHS</b>		
Struktura przychodów z całokształtu działalności według wielkości przedsiębiorstw oraz sektorów własności (2006, 2007, 2008, 2009).....	<i>Structure of revenues from total activity of enterprises by size and ownership sectors (2006, 2007, 2008, 2009) .....</i>	x	64
Struktura kosztów uzyskania przychodów z całokształtu działalności według wielkości przedsiębiorstw oraz sektorów własności (2006, 2007, 2008, 2009) .....	<i>Structure of costs of obtaining revenues from total activity of enterprises by size and ownership sectors (2006, 2007, 2008, 2009) .....</i>	x	65
Koszty w układzie rodzajowym według wielkości przedsiębiorstw w 2009 r. ....	<i>Costs by types of enterprises by size in 2009 .....</i>	x	66
Wyniki finansowe według wielkości przedsiębiorstw (2006, 2007, 2008, 2009) .....	<i>Financial results of enterprises by size (2006, 2007, 2008, 2009) .....</i>	x	66
Wybrane wskaźniki ekonomiczne według wielkości przedsiębiorstw (2006, 2007, 2008, 2009) .....	<i>Selected economic relations of enterprises by size (2006, 2007, 2008, 2009) .....</i>	x	67
Wskaźnik poziomu kosztów z całokształtu działalności według wielkości przedsiębiorstw oraz wybranych sekcji (2006, 2007, 2008, 2009) .....	<i>Cost level indicator from total activity of enterprises by size and selected sections (2006, 2007, 2008, 2009) .....</i>	x	68
Wskaźnik płynności finansowej I stopnia według wielkości przedsiębiorstw oraz wybranych sekcji (2006, 2007, 2008, 2009) .....	<i>Liquidity index of the first degree of enterprises by size and selected sections (2006, 2007, 2008, 2009) .....</i>	x	68
Wskaźnik płynności finansowej II stopnia według wielkości przedsiębiorstw oraz wybranych sekcji (2006, 2007, 2008, 2009) .....	<i>Liquidity index of the second degree of enterprises by size and selected sections (2006, 2007, 2008, 2009) .....</i>	x	69
Wskaźnik płynności finansowej III stopnia według wielkości przedsiębiorstw oraz wybranych sekcji (2006, 2007, 2008, 2009) .....	<i>Liquidity index of the third degree of enterprises by size and selected sections (2006, 2007, 2008, 2009) .....</i>	x	69
Wskaźnik rentowności obrotu brutto według wielkości przedsiębiorstw oraz wybranych sekcji (2006, 2007, 2008, 2009) .....	<i>Profitability index of gross turnover of enterprises by size and selected sections (2006, 2007, 2008, 2009) .....</i>	x	70
Wskaźnik rentowności obrotu netto według wielkości przedsiębiorstw oraz wybranych sekcji (2006, 2007, 2008, 2009) .....	<i>Profitability index of net turnover of enterprises by size and selected sections (2006, 2007, 2008, 2009) .....</i>	x	70
Struktura aktywów obrotowych według wielkości przedsiębiorstw oraz sektorów własności (2006, 2007, 2008, 2009) .....	<i>Structure of current assets of enterprises by size and ownership sectors (2006, 2007, 2008, 2009) .....</i>	x	71
Struktura zobowiązań krótkoterminowych według wielkości przedsiębiorstw oraz sektorów własności (2006, 2007, 2008, 2009) .....	<i>Structure of liabilities of enterprises by size and ownership sectors (2006, 2007, 2008, 2009) .....</i>	x	72
Wybrane wskaźniki ekonomiczne przedsiębiorstw o liczbie pracujących 10-49 osób według podregionów i powiatów w 2009 r. ....	<i>Selected economic indexes of enterprises with 10 to 49 persons employed by subregions and powiats in 2009 .....</i>	x	73
Wybrane wskaźniki ekonomiczne przedsiębiorstw o liczbie pracujących powyżej 49 osób według podregionów i powiatów w 2009 r. ....	<i>Selected economic indexes of enterprises with more than 49 persons employed by subregions and powiats in 2009 .....</i>	x	75
Wybrane wskaźniki ekonomiczne przedsiębiorstw o liczbie pracujących powyżej 49 osób według województw w 2009 r. ....	<i>Selected economic indexes of enterprises with more than 49 persons employed by voivodships in 2009 .....</i>	x	122



## UWAGI METODOLOGICZNE

### Podstawowe pojęcia

#### 1. Przychody z całokształtu działalności obejmują:

- **przychody netto ze sprzedaży produktów** (wytworzonych gotowych, półfabrykatów oraz usług), a także opakowań, wyposażenia i usług obcych, jeżeli są one fakturowane odbiorcom łącznie z produktami;
- **przychody netto ze sprzedaży towarów i materiałów**, tj. nabytych w celu odsprzedaży w stanie nieprzetworzonym rzeczowych aktywów obrotowych oraz produktów wytworzonych przez jednostkę, jeśli sprzedawane są one w sieci własnych sklepów obok towarów obcej produkcji;
- **pozostałe przychody operacyjne**, tj. przychody związane pośrednio z działalnością operacyjną jednostki, a w szczególności: zysk ze zbycia niefinansowych aktywów trwałych (środków trwałych, środków trwałych w budowie, wartości niematerialnych i prawnych, inwestycji w nieruchomości i prawa), otrzymane nieodpłatnie, w tym w drodze darowizny, aktywa (środki pieniężne), odszkodowania, rozwiązane rezerwy, korekty odpisów aktualizujących wartość aktywów niefinansowych, przychody z działalności socjalnej, przychody z najmu lub dzierżawy środków trwałych albo inwestycji w nieruchomości i prawa;
- **przychody finansowe**, tj. kwoty należne z tytułu dywidend i udziałów w zysku, odsetki od udzielanych pożyczek, odsetki od lokat terminowych, odsetki za zwłokę, zysk ze zbycia inwestycji (sprzedaży), zmniejszenia odpisów aktualizacyjnych wartości inwestycji wobec całkowitego lub częściowego ustania przyczyn powodujących trwałą utratę ich wartości, nadwyżkę dodatnich różnic kursowych nad ujemnymi.

#### 2. Koszty uzyskania przychodów z całokształtu działalności obejmują:

- **koszt własny sprzedanych produktów, towarów i materiałów** związany z podstawową działalnością operacyjną, do którego zaliczono wartość sprzedanych towarów i materiałów oraz koszty ogółem pomniejszone o koszt wytworzenia świadczeń na własne potrzeby jednostki i skorygowane o zmianę stanu produktów;
- **pozostałe koszty operacyjne**, tj. koszty związane pośrednio z działalnością operacyjną jednostki, a w szczególności: stratę ze zbycia niefinansowych aktywów trwałych, amortyzację oddanych w dzierżawę lub najem środków trwałych i środków trwałych

## METHODOLOGICAL NOTES

### Main definitions

#### 1. Revenues from total activity cover:

- **net revenues from sale of products** (goods, semi-finished goods and services) as well as packaging, equipment and third party services if the customers are invoiced for the foregoing together with the purchased products;
- **net revenues from the sale of goods and materials** i.e. current assets purchased for resale in a non-processed condition and products manufactured by entity if they are sold by shops within the company's network along with goods manufactured by other manufacturers.
- **other operating revenues**, i.e. revenues indirectly related with the operating activity of the entity, in particular: profits from the sale of non-financial fixed assets (fixed assets, assets under construction, intangible fixed assets, investments in real estate and rights), assets (cash) received free of charge, including donated assets, as well as damages, reversed provisions, adjustments of the depreciation value for non-financial assets, revenues from social activities, revenues from rent or lease of fixed assets and investments in real estate and rights;
- **financial revenues**, i.e. amounts due in respect of dividends and share in profits, interest on loans granted, interest on term deposits, default interest, profit from the sale of investments (sale), reduction of depreciation write-offs relating to investments due to the fact that the reasons resulting in the permanent loss of their value have ceased to exist (whether partially or totally), surplus of foreign exchange gains over losses.

#### 2. Costs of obtaining revenues from total activity cover:

- **cost of products sold, goods and materials** related to the basic operating activity, including the value of sold goods and materials and total costs decreased by the costs of generating benefits for the needs of the entity and corrected by the change in product inventories;
- **other operating costs**, i.e. costs indirectly related to operating activity of the entity, in particular: loss on the sale of non-financial fixed assets, depreciation of leased or rented fixed assets and assets under construction, depreciation write-downs (write-downs)

w budowie, nieplanowane odpisy amortyzacyjne (odpisy z tytułu trwałej utraty wartości), poniesione kary, grzywny, odszkodowania, odpisane w części lub całość wiarytelności w związku z postępowaniem upadłościowym, układowym i naprawczym, utworzone rezerwy na pewne lub o dużym stopniu prawdopodobieństwa przyszłe zobowiązanie (straty z transakcji gospodarczych w toku), odpisy aktualizujące wartość aktywów niefinansowych, koszty utrzymania obiektów działalności socjalnej, darowizny lub nieodpłatnie przekazane aktywa trwałe;

- **koszty finansowe**, tj. m.in. odsetki od zaciągniętych kredytów i pożyczek, odsetki i dyskonto od wyemitowanych przez jednostkę obligacji, odsetki za zwłokę, stratę ze zbycia inwestycji, odpisy z tytułu aktualizacji wartości inwestycji, nadwyżkę ujemnych różnic kursowych nad dodatnimi.

3. **Wynik ze sprzedaży produktów, towarów i materiałów** stanowi różnicę między przychodami netto osiągniętymi ze sprzedaży produktów, towarów i materiałów a kosztami poniesionymi na ich uzyskanie (koszt własny sprzedanych produktów, towarów i materiałów).

4. **Wynik finansowy na działalności gospodarczej** jest sumą wyników finansowych: na sprzedaży produktów, towarów i materiałów, na pozostałej działalności operacyjnej oraz na operacjach finansowych.

5. **Wynik finansowy brutto** (zysk lub strata) jest to wynik na działalności gospodarczej, skorygowany o wynik zdarzeń nadzwyczajnych.

6. **Obciążenia wyniku finansowego brutto** obejmują podatek dochodowy od osób prawnych i fizycznych oraz płatności z nim zrównanych na podstawie odrębnych przepisów (wplaty z zysku po opodatkowaniu podatkiem dochodowym na rzecz budżetu przez przedsiębiorstwa państwowe i jednoosobowe spółki skarbu państwa).

Wpływający na wynik finansowy podatek dochodowy za dany okres sprawozdawczy obejmuje część bieżącą i część odroczoną. Część odroczona stanowi różnicę między stanem rezerw i aktywów z tytułu podatku odroczonego (w związku z przejściowymi różnicami między wynikiem finansowym brutto a podstawą opodatkowania, wynikającymi z odmienności momentu ujęcia przychodu i kosztu zgodnie z przepisami o rachunkowości a przepisami podatkowymi) na koniec i początek okresu sprawozdawczego.

7. **Wynik finansowy netto** (zysk lub strata) otrzymuje się po pomniejszeniu wyniku finansowego brutto o obowiązkowe obciążenia.

*relating to permanent loss of value), fines, penalties and damages paid, wholly or partially written-off receivables relating to bankruptcy, composition or reorganization, provisions formed for future certain liabilities or liabilities which are likely to occur (losses on current business transactions), adjustments of the depreciation value for non-financial assets, costs of maintaining premises required for social activity, donations and fixed assets received free of charge;*

- **financial costs**, i.e. among others, interest from received bank credits and loans, interest and discount on bonds issued by the entity, default interest, loss on the sale of investments, write-offs updating the value of investment, the surplus of foreign exchange losses over gains.

3. **Financial result from the sale of products, goods and materials** constitutes a difference between net revenues gained from the sale of products, goods and materials and costs bore for their obtaining (cost of products sold, goods and materials).

4. **Financial result on economic activity** is the sum of financial results: on the sale of products, goods and materials, on other operating activity and on financial operations.

5. **Gross financial result (profit or loss)** is a result on economic activity, corrected by result on extraordinary events.

6. **Encumbrances of gross financial result** include: income tax on legal and natural persons and other payments pursuant to separate regulations (payable out of profits after taxation with income tax to the benefit of the state budget by state owned enterprises and sole-shareholder companies of the State Treasury).

*The income tax affecting the financial result relating to a given reporting period is composed of a current part and a deferred part. The deferred part constitutes a difference between provisions and assets relating to deferred tax (pertaining to timing differences between gross financial result and the taxable base due to different moments of reporting revenues and cost in accordance with the Accounting Act and tax regulations) as at the end and beginning of the reporting period.*

7. **Net financial result (profit or loss)** is obtained after decreasing the gross financial result by obligatory encumbrances.

**8. Aktywa obrotowe oraz zobowiązania:**

- **aktywa obrotowe** są częścią kontrolowanych przez jednostkę zasobów majątkowych wykorzystywanych w działalności operacyjnej o wiarygodnie określonej wartości, powstałych w wyniku przeszłych zdarzeń, które spowodują w przyszłości wpływ do jednostki korzyści ekonomicznych. Obejmują: zapasy (rzeczowe aktywa obrotowe) oraz krótkoterminowe: należności, inwestycje oraz rozliczenia międzyokresowe;
- **należności krótkoterminowe** obejmują ogół należności z tytułu dostaw i usług oraz całość lub część należności z innych tytułów niezaliczonych do aktywów finansowych, a które stają się wymagalne w ciągu 12 miesięcy od dnia bilansowego;
- **inwestycje krótkoterminowe** są krótkoterminowymi aktywami nabytymi w celu osiągnięcia korzyści ekonomicznych wynikających z przyrostu wartości tych aktywów;
- **krótkoterminowe rozliczenia międzyokresowe** są rozliczeniami, które trwają nie dłużej niż 12 miesięcy od dnia bilansowego;
- **zobowiązania** są wynikającym z przeszłych zdarzeń obowiązkiem wykonania świadczeń o wiarygodnie określonej wartości, które powodują wykorzystanie już posiadanych lub przyszłych aktywów jednostki;
- **zobowiązania krótkoterminowe** (bez funduszy specjalnych) to ogół zobowiązań z tytułu dostaw i usług, a także całość lub część pozostałych zobowiązań, które stają się wymagalne w ciągu 12 miesięcy od dnia bilansowego;
- **zobowiązania długoterminowe** są ogółem zobowiązań, których okres spłaty na dzień bilansowy jest dłuższy niż rok, z wyjątkiem zobowiązań z tytułu dostaw i usług.

**Wskaźniki ekonomiczne**

- **wskaźnik poziomu kosztów z całokształtu działalności** jest to relacja kosztów uzyskania przychodów z całokształtu działalności do przychodów z całokształtu działalności;
- **wskaźnik rentowności ze sprzedaży** jest to relacja wyniku ze sprzedaży produktów, towarów i materiałów do przychodów netto ze sprzedaży produktów, towarów i materiałów;
- **wskaźnik rentowności obrotu brutto** jest to relacja wyniku finansowego brutto do przychodów z całokształtu działalności;

**8. Current assets and liabilities:**

- **current assets** are part of the property controlled and used by the entity in its operating activity whose value has been determined in a reliable manner resulting from past events and bound to generate economic benefits to the entity in the future; they include stock (circulating or current fixed assets), short-term: dues, investments and inter-period settlements;
- **short-term dues** include total debtors from deliveries and services and the whole or part of other debtors, which are not financial assets, with the maturity of twelve months as of the balance sheet date;
- **short-term investments** are short-term assets acquired for the purpose of generating economic benefits owing to the increase in the value of these assets;
- **short-term inter-period settlements** are the pre-payments made for the period up to twelve months as of the balance sheet date;
- **liabilities** are obligations resulting from past events entailing the provision of a consideration whose value has been determined in a reliable manner, which involve the use of an entity current or future assets;
- **short-term liabilities** (excluding special funds) are total trade creditors and the whole or part of other liabilities with the maturity of twelve months as of the balance sheet date;
- **long-term liabilities** are total liabilities with the maturity of more than twelve months as at the balance sheet date, apart from trade creditors.

**Indices of economic**

- **cost level indicator from total activity** constitutes cost level indicator constitutes the relation of the costs of obtaining revenues from total activity to revenues from total activity;
- **sales profitability rate** constitutes the relation of the result from the sale of products, goods and materials to net revenues from the sale of products, goods and materials;
- **profitability rate of gross turnover** constitutes the relation of gross financial result to revenues from total activity;

- **wskaźnik rentowności obrotu netto** jest to relacja wyniku finansowego netto do przychodów z całkowitego obrotu działalności;
- **wskaźnik płynności finansowej I stopnia** jest to relacja inwestycji krótkoterminowych do zobowiązań krótkoterminowych;
- **wskaźnik płynności finansowej II stopnia** jest to relacja inwestycji krótkoterminowych i należności krótkoterminowych do zobowiązań krótkoterminowych;
- **wskaźnik płynności finansowej III stopnia** jest to relacja aktywów obrotowych jednostki (zapasów, należności krótkoterminowych, inwestycji krótkoterminowych i krótkoterminowych rozliczeń międzyokresowych) do zobowiązań krótkoterminowych.
- **profitability rate of net turnover** constitutes the relation of net financial result to revenues from total activity;
- **liquidity ratio of the first degree** constitutes the relations of short-term investments to short-term liabilities;
- **liquidity ratio of the second degree** constitutes the relations of short-term investments and short-term dues to short-term liabilities;
- **liquidity ratio of the third degree** constitutes the relation of the current assets of the entity (stocks, short-term receivables, short-term investments and short-term deferred expenses) to the short-term liabilities (without special funds).

## POLSKA KLASYFIKACJA DZIAŁALNOŚCI (PKD 2007)

NOMENCLATURE DES ACTIVITÉS DE COMMUNAUTÉ EUROPÉENNE – NACE rev. 2

skrót abbreviation	pełna nazwa full name
<b>sekcje</b> sections	
Wytwarzanie i zaopatrywanie w energię elektryczną, gaz, parę wodną i gorącą wodę  X	Wytwarzanie i zaopatrywanie w energię elektryczną, gaz, parę wodną, gorącą wodę i powietrze do układów klimatyzacyjnych <i>Electricity, gas, steam and air conditioning supply</i>
Dostawa wody; gospodarowanie ściekami i odpadami; rekultywacja  X	Dostawa wody; gospodarowanie ściekami i odpadami oraz działalność związana z rekultywacją <i>Water supply; sewerage, waste management and remediation activities</i>
Handel; naprawa pojazdów samochodowych  <i>Trade; repair of motor vehicles</i>	Handel hurtowy i detaliczny; naprawa pojazdów samochodowych, włączając motocykle <i>Wholesale and retail trade; repair of motor vehicles and motorcycles</i>
Zakwaterowanie i gastronomia  <i>Accommodation and catering</i>	Działalność związana z zakwaterowaniem i usługami gastronomicznymi <i>Accommodation and food service activities</i>
Obsługa rynku nieruchomości  X	Działalność związana z obsługą rynku nieruchomości <i>Real estate activities</i>
Administrowanie i działalność wspierająca  X	Działalność w zakresie usług administrowania i działalność wspierająca <i>Administrative and support service activities</i>
<b>działy</b> divisions	
Produkcja skór i wyrobów skórzanych  X	Produkcja skór i wyrobów ze skór wyprawionych <i>Manufacture of leather and related products</i>
Produkcja wyrobów z drewna, korka, słomy i wikliny  <i>Manufacture of products of wood, cork, straw and wicker</i>	Produkcja wyrobów z drewna oraz korka z wyłączeniem mebli; produkcja wyrobów ze słomy i materiałów używanych do wyplatania <i>Manufacture of wood and of products of wood and cork, except furniture; manufacture of articles of straw and plaiting materials</i>

skrót <i>abbreviation</i>	działy (dok.) <i>divisions (cont.)</i>	pełna nazwa <i>full name</i>
<b>Produkcja wyrobów farmaceutycznych</b>  <i>Manufacture of pharmaceutical products</i>		<b>Produkcja podstawowych substancji farmaceutycznych oraz leków i pozostałych wyrobów farmaceutycznych</b> <i>Manufacture of basic pharmaceutical products and pharmaceutical preparations</i>
<b>Produkcja wyrobów z metali</b>  <i>Manufacture of metal products</i>		<b>Produkcja metalowych wyrobów gotowych, z wyłączeniem maszyn i urządzeń</b> <i>Manufacture of fabricated metal products, except machinery and equipment</i>
<b>Produkcja maszyn i urządzeń</b>  <i>X</i>		<b>Produkcja maszyn i urządzeń, gdzie indziej niesklasyfikowana</b> <i>Manufacture of machinery and equipments n.e.c.</i>
<b>Produkcja pojazdów samochodowych, przyczep i naczep</b>  <i>X</i>		<b>Produkcja pojazdów samochodowych, przyczep i naczep, z wyłączeniem motocykli</b> <i>Manufacture of motor vehicles, trailers and semi-trailers</i>

### Objaśnienia znaków umownych

#### *Symbols*

<b>Kreska (—)</b>	<b>zjawisko nie wystąpiło</b> <i>magnitude zero</i>
<b>Zero (0,0)</b>	<b>zjawisko istniało w wielkości mniejszej od 0,05</b> <i>magnitude not zero, but less than 0,05 of a unit</i>
<b>Kropka (.)</b>	<b>zupelny brak informacji albo brak informacji wiarygodnych</b> <i>data not available or not reliable</i>
<b>Znak x</b>	<b>wypełnienie pozycji jest niemożliwe lub niecelowe</b> <i>not applicable</i>
<b>Znak Δ</b>	<b>oznacza, że nazwy zostały skrócone w stosunku do obowiązującej klasyfikacji</b> <i>categories of applied classification are presented in abbreviated form</i>
<b>Znak #</b>	<b>oznacza, że dane nie mogą być opublikowane ze względu na konieczność zachowania tajemnicy statystycznej w rozumieniu ustawy o statystyce publicznej</b> <i>data may not be published due to the necessity of maintaining statistical confidentiality in accordance with the Law on Public Statistics</i>
<b>„W tym” „Of which”</b>	<b>oznacza, że nie podaje się wszystkich składników sumy</b> <i>indicates that not all elements of the sum are given</i>

W związku z elektronicznym naliczaniem tablic, w niektórych przypadkach sumy składników mogą się różnić nieznacznie od podanych wielkości „ogółem”.

*Due to the electronic method of data processing, in some cases sums of components can differ from amount given in the item “total”*

## WYNIKI BADAŃ - SYNTEZA

### Ogólna charakterystyka podmiotów gospodarczych

Wyniki finansowe przedsiębiorstw są ważnym czynnikiem wpływającym na zachowania inwestorów oraz decydującym o poziomie efektywności gospodarowania. Zmiany wyników finansowych wpływają na sposób działania przedsiębiorstw, przez co stają się one bardziej lub mniej konkurencyjne, zarówno na rynku krajowym, jak i zagranicznym.

W 2009 r. badanie obejmowało 3953 podmiotów gospodarczych, co oznacza wzrost w porównaniu z 2006 r. o 16,3% (o 554 jednostki), z kolei w relacji do ubiegłego roku wzrost o 7,8% (o 285 jednostek). Wśród badanych przedsiębiorstw przeważały jednostki o liczbie pracujących 10-49 osób, stanowiąc 63,6% całej populacji (w 2006 r. – 64,2%, w 2008 r. – 61,8%), a udział jednostek dużych o liczbie pracujących powyżej 49 osób wyniósł 36,4% (w 2006 r. – 35,8%, w 2008 r. – 38,2%).

#### Liczba badanych podmiotów gospodarczych w latach 2006-2009

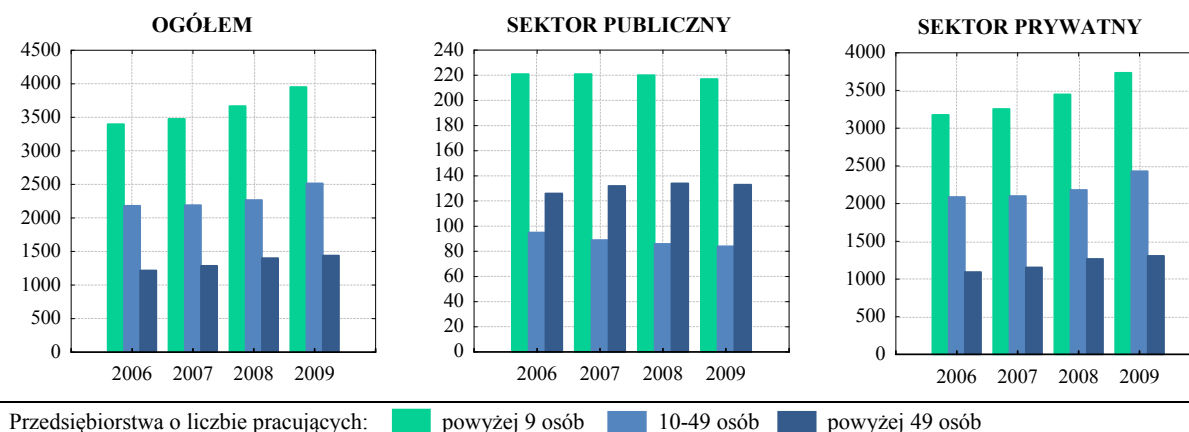

Na przestrzeni lat 2006-2009 największy wzrost liczby badanych podmiotów gospodarczych odnotowano w sekcjach: działalność związana z kulturą, rozrywką i rekreacją (o 110,0%), pozostała działalność usługowa (o 62,5%), działalność profesjonalna, naukowa i techniczna (o 51,8%), budownictwo (o 51,1%), transport i gospodarka magazynowa (o 35,1%) oraz informacja i komunikacja (o 34,8%). W 2009 r. na 100 badanych przedsiębiorstwach 30 prowadziło działalność w zakresie przetwórstwa przemysłowego, 28 zajmowało się handlem, naprawą pojazdów samochodowych, 12 – budownictwem, 5 – administrowaniem i działalnością wspierającą, 4 – transportem i gospodarką magazynową, 4 – działalnością profesjonalną, naukową i techniczną oraz 17 podmiotów zajmowało się działalnością należącą do pozostałych sekcji.

**Wartość przychodów z całokształtu działalności** uzyskanych przez badane przedsiębiorstwa wyniosła w 2009 r. **156801,6 mln zł**, tj. więcej zarówno w porównaniu z 2006 r., jak i 2008 r. odpowiednio o 32,2% i 5,2%. Przedsiębiorstwa średnie o liczbie pracujących 10-49 osób wypracowały 14,8% wartości przychodów, a jednostki duże – 85,2%. Przychody z całokształtu działalności zrealizowane zostały w głównej mierze przez jednostki sektora prywatnego, których udział systematycznie wzrastał z 90,7% w 2006 r. i 93,2% w 2008 r. do 93,7% w 2009 r. W analizowanym roku trzy czwarte przychodów osiągniętych zostało przez przedsiębiorstwa z trzech sekcji: przetwórstwo przemysłowe (38,1%), handel, naprawa pojazdów samochodowych (29,0%) oraz wytwarzanie i zaopatrywanie w energię elektryczną, gaz, parę wodną i gorącą wodę (7,1%). W porównaniu z 2006 r. największą dynamikę wzrostu przychodów z całokształtu działalności odnotowano w sekcjach: działalność związana z kulturą, rozrywką i rekreacją (3,5-krotny wzrost), edukacja (3-krotny wzrost), działalność profesjonalna, naukowa i techniczna (ponad 2-krotny wzrost), pozostała działalność usługowa (2-krotny wzrost), opieka zdrowotna i pomoc społeczna (2-krotny wzrost), budownictwo (o 74,9%) oraz zakwaterowanie i gastronomia (o 56,3%). W strukturze przychodów największym udziałem w 2009 r. charakteryzowały się przychody ze sprzedaży produktów – 62,3% oraz towarów i materiałów – 34,2%. W przychodach ze sprzedaży produktów, towarów i materiałów znaczący udział miała sprzedaż eksportowa. W 2009 r. sprzedaż eksportowa stanowiła 43,3% przychodów ze sprzedaży produktów i w porównaniu z rokiem poprzednim wzrosła o 6,7%. W przychodach ze sprzedaży towarów i materiałów sprzedaż na eksport stanowiła 8,9% i w porównaniu z 2008 r. wzrosła o 59,0%.

Trend rosnący utrzymał się również w przypadku **kosztów z całokształtu działalności**, które w 2009 r. osiągnęły poziom **147181,2 mln zł**. W porównaniu do 2006 r. zaobserwowano wzrost o 34,4%, a w relacji do poprzedniego roku o 4,3%. Z kosztów ogółem 14,9% poniosły przedsiębiorstwa średnie, natomiast pozostałe 85,1% – jednostki duże. Podobnie jak w przypadku przychodów z całokształtu działalności, aż 94,0% kosztów zrealizowanych zostało przez jednostki sektora prywatnego.

Wskaźniki umożliwiają w sposób syntetyczny przedstawienie informacji ze sprawozdań finansowych. W latach 2006-2009 **relacja ponoszonych przez przedsiębiorstwa kosztów do osiągniętych przychodów** wahała się i kształtowała się przeciętnie na poziomie 92,3% w 2006 r. i 94,7% w 2008 r. oraz **93,9%** w 2009 r.

W porównaniu z 2008 r. obliczone wskaźniki potwierdzają poprawę, natomiast w relacji do 2006 r. – pogorszenie warunków funkcjonowania przedsiębiorstw, wynikających z sytuacji makroekonomicznych. W 2009 r. najwyższy wskaźnik poziomu kosztów odnotowano w sekcji działalność związana z kulturą, rozrywką i rekreacją (105,7%), natomiast najniższy w sekcji górnictwo i wydobywanie (76,1%).

Wypracowane przez podmioty przychody z całokształtu działalności i poniesione koszty uzyskania tych przychodów ukształtowały **wynik finansowy na działalności gospodarczej**, który w 2009 r. osiągnął wartość **9620,4 mln zł** i był wyższy, zarówno w porównaniu z 2006 r., jak i z rokiem ubiegłym odpowiednio o 5,3% i 20,9%, natomiast w relacji do 2007 r. kształtował się na poziomie niższym o 13,7%. W 2009 r. z uwagi na wysokie koszty uzyskania przychodów w sekcji działalność związana z kulturą, rozrywką i rekreacją odnotowano ujemną wartość wyniku finansowego na działalności gospodarczej, w pozostałych sekcjach wartość ta była dodatnia (przychody były wyższe od kosztów ich uzyskania).

Po uwzględnieniu w wyniku finansowym na działalności gospodarczej zysków i strat nadzwyczajnych uzyskano **wynik finansowy brutto**, który w 2009 r. kształtował się na poziomie **9610,9 mln zł** i był wyższy niż w 2006 r. i 2008 r. odpowiednio o 5,1% i 20,6%, natomiast niższy niż w 2007 r. o 13,8%. Uwzględniając obowiązkowe obciążenia wyniku finansowego brutto uzyskano **wynik finansowy netto**, który w relacji do 2006 r. zwiększył się o 6,7%, w porównaniu z 2008 r. osiągnął dynamikę wzrostu o 27,5%, a w porównaniu z 2007 r. zmniejszył się o 13,8%. Wynik finansowy (brutto/netto) wypracowany był głównie przez jednostki sektora prywatnego. W 2009 r. sektor prywatny zrealizował 90,3% wyniku finansowego netto i w stosunku do 2006 r., 2007 r. oraz 2008 r. zmniejszył swój udział odpowiednio o 0,3 pkt. proc., 2,3 pkt. proc. i 0,5 pkt. proc.

W 2009 r. zysk netto wykazało 75,0% ogółu badanych przedsiębiorstw (wobec 76,3% w 2006 r. i 74,8% w 2008 r.), natomiast stratę – 24,1% (wobec 21,2% w 2006 r. i 24,3% w 2008 r.). Najwięcej jednostek z zyskiem netto koncentrowało swoją działalność w handlu, naprawie pojazdów samochodowych (29,4%), w przetwórstwie przemysłowym (27,7%) oraz w budownictwie (13,1%), a najmniej w pozostałej działalności usługowej (0,3%).

Wskaźniki określające sytuację ekonomiczno-finansową przedsiębiorstw, tj. **wskaźnik rentowności obrotu brutto** i **wskaźnik rentowności obrotu netto** w 2009 r. były dodatnie i w porównaniu z rokiem poprzednim były wyższe, a zatem można wnioskować, że w ciągu roku zwiększyła się efektywność gospodarowania podmiotów. W relacji do 2006 r. efektywność gospodarowania przedsiębiorstw zmniejszyła się – wartości wskaźników były niższe niż trzy lata wcześniej. W 2009 r. najwyższą rentownością charakteryzowały się przedsiębiorstwa z sekcji górnictwo i wydobywanie, natomiast najniższą podmioty zajmujące się działalnością związaną z kulturą, rozrywką i rekreacją.

#### Struktura podmiotów gospodarczych grupowanych według liczby pracujących i wskaźnika rentowności obrotu netto w 2009 r.

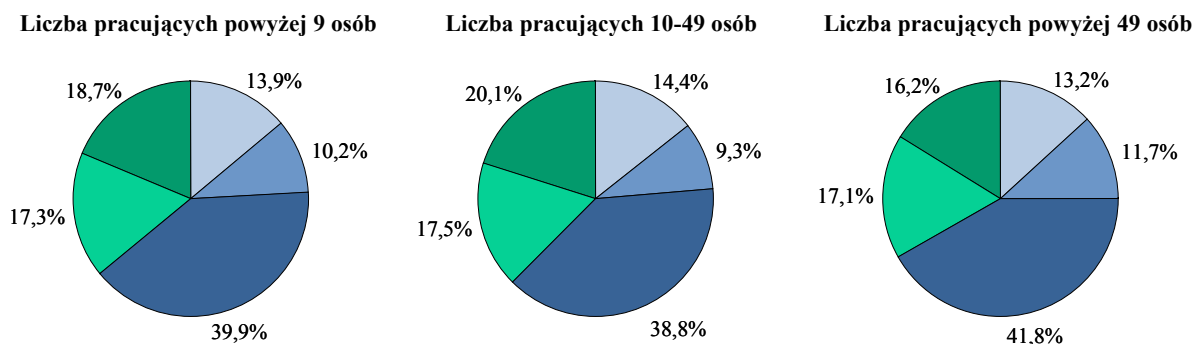

Przedziały rentowności obrotu netto:

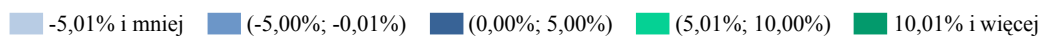

**Wskaźnik płynności finansowej I stopnia** w 2009 r. wyniósł **34,0%** i w relacji do 2006 r. był wyższy o 0,8 pkt. proc., natomiast w porównaniu z rokiem poprzednim obniżył się o 0,3 pkt. proc. W sektorze publicznym wskaźnik ten kształtował się na poziomie 82,6%, natomiast w sektorze prywatnym osiągnął 31,1%. W 2009 r. najwyższą wartość wskaźnika odnotowano w sekcji edukacja oraz obsługa rynku nieruchomości, w których relacja inwestycji do zobowiązań krótkoterminowych wyniosły odpowiednio 314,5% i 120,0%, natomiast najniższą w sekcji handel, naprawa pojazdów samochodowych (17,2%) oraz zakwaterowanie i gastronomia (19,2%).

W latach 2006-2009 zaobserwowano wzrost **aktywów obrotowych** oraz **zobowiązań krótko- i długoterminowych**. W czasie analizowanego okresu aktywa obrotowe wzrosły o 34,1%, zobowiązania krótkoterminowe o 31,0%, a zobowiązania długoterminowe o 41,8%. Jednostki średnie w 2009 r. zrealizowały 16,0% aktywów obrotowych, 14,4% zobowiązań krótkoterminowych oraz 16,3% zobowiązań długoterminowych, natomiast pozostała część aktywów i zobowiązań zrealizowana została przez przedsiębiorstwa duże o liczbie pracujących powyżej 49 osób.

**Przedsiębiorstwa o liczbie pracujących 10 – 49 osób**

**Przychody z całokształtu działalności** osiągnięte w 2009 r. przez przedsiębiorstwa średnie wzrosły zarówno w stosunku do 2006 r., jak i do poprzedniego roku odpowiednio o 19,1% i 4,6%. W 2009 r. jednostki sektora prywatnego stanowiły w przychodach z całokształtu działalności 98,0% (w 2006 r. – 96,7%, w 2008 r. – 97,8%), natomiast jednostki sektora publicznego – pozostałe 2,0% (w 2006 r. – 3,3%, w 2008 r. – 2,2%). W relacji do 2006 r. wzrost przychodów odnotowano w sektorze prywatnym o 20,7%, natomiast w sektorze publicznym przychody kształtowały się na poziomie niższym o 28,3%. W 2009 r. najwyższy udział w przychodach z całokształtu działalności zanotowały przedsiębiorstwa zajmujące się handlem, naprawą pojazdów samochodowych, przetwórstwem przemysłowym oraz budownictwem (odpowiednio: 52,1%, 16,1% i 11,3%). Na przestrzeni czterech lat w handlu, naprawie pojazdów samochodowych oraz w budownictwie zanotowano wzrost przychodów o 11,6% i 60,0%, natomiast przychody w przetwórstwie przemysłowym obniżyły się o 10,0%. W strukturze przychodów w 2009 r. główną pozycję zajmowały przychody ze sprzedaży towarów i materiałów – 53,7% oraz produktów – 43,1%.

**Koszty uzyskania przychodów z całokształtu działalności** w 2009 r. osiągnęły wartość **21907,9 mln zł** i wzrosły zarówno w porównaniu do 2006 r., jak i w relacji do 2008 r. odpowiednio o 19,4% i 5,4%. Koszty uzyskania przychodów poniesione przez podmioty sektora prywatnego w relacji do 2006 r. zwiększyły się o 20,7%, a w porównaniu z rokiem poprzednim o 5,4%. W sektorze publicznym koszty w stosunku do 2006 obniżyły swoją wartość o 20,9%, natomiast w relacji do 2008 r. wzrosły o 6,4%. Najwyższy odsetek kosztów uzyskania przychodów z całokształtu działalności odnotowano – podobnie jak w latach wcześniejszych – w handlu, naprawie pojazdów samochodowych (53,2%), w przetwórstwie przemysłowym (16,0%) oraz w budownictwie (10,5%).

Ukształtowany przez przychody i koszty z całokształtu działalności **wskaźnik poziomu kosztów** w analizowanym roku osiągnął wartość **94,7%** i w porównaniu do 2006 i 2008 r. był wyższy odpowiednio o 0,2 i 0,7 pkt. proc. W 2009 r. najwyższy udział kosztów w przychodach z całokształtu działalności wykazały przedsiębiorstwa związane z wytwarzaniem i zaopatrywaniem w energię elektryczną, gaz, parę wodną i gorącą wodę (98,8%), natomiast najniższy – jednostki związane z obsługą rynku nieruchomości (87,6%). Wśród powiatów, najwyższy wskaźnik poziomu kosztów z całokształtu działalności zanotowano w powiecie lubińskim (105,7%) oraz milickim (100,3%), natomiast najniższy w powiecie trzebnickim (80,4%) oraz w mieście Legnica (89,3%). W mieście wojewódzkim Wrocławiu wskaźnik poziomu kosztów kształtował się na poziomie 94,1% i był on wyższy niż w latach wcześniejszych.

W 2009 r. **wynik finansowy brutto** wyniósł **1222,4 mln zł** i w stosunku do 2006 r. był wyższy o 13,4%, natomiast w relacji do roku poprzedniego niższy o 8,0%. W 2009 r. zysk brutto wykazało 76,3% podmiotów (wobec 77,1% w 2006 r. i 77,2% w 2008 r.), zaś stratę brutto – 23,1% (wobec 20,3% w 2006 r. i 22,1% w 2008 r.). **Wynik finansowy netto** wyniósł w 2009 r. **1005,5 mln zł** i w relacji do 2006 r. był wyższy o 12,5%, natomiast w porównaniu do 2008 r. koncentrował się na poziomie niższym o 8,6%. W badanym roku 75,3% podmiotów wykazało dodatni wynik finansowy (w 2006 r. – 76,0% i w 2008 r. – 75,8%), natomiast 23,6% przedsiębiorstw – ujemny wynik finansowy netto (w 2006 r. – 20,9% i w 2008 r. – 22,9%). Wynik finansowy wypracowany był w głównej mierze przez jednostki sektora prywatnego, które w 2009 r. zrealizowały 98,9% wyniku finansowego brutto oraz 99,0% wyniku finansowego netto.

W porównaniu z 2006 r. i 2008 r. pogorszyły się podstawowe **wskaźniki ekonomiczno-finansowe** – wskaźnik rentowności obrotu brutto z 5,6% i 6,0% do 5,3% oraz wskaźnik rentowności obrotu netto z 4,6% i 5,0% do 4,3%, natomiast poprawiła się wartość wskaźnika płynności finansowej I stopnia z 30,9% i 35,9% do 39,6% oraz wskaźnika płynności finansowej II stopnia z 96,2% i 104,0% do 107,6%.

**Koszty bieżącej działalności** poniesione przez podmioty średnie osiągnęły w 2009 r. wartość **10835,9 mln zł**. Największy udział w strukturze rodzajowej kosztów miały: zużycie materiałów i energii – 32,3%, usługi obce – 31,8% oraz wynagrodzenia – 20,8%.

**Aktywa obrotowe** w końcu 2009 r. wyniosły **8516,0 mln zł** i były wyższe w porównaniu z 2006 r. o 11,1%, natomiast niższe w stosunku do 2008 r. o 1,2%. Aktywa w głównej mierze zrealizowane były przez jednostki sektora prywatnego, które w 2009 r. stanowiły 95,7% ogółu i wzrosły w relacji do 2006 r. o 12,5%, natomiast obniżyły się w porównaniu z 2008 r. o 2,0%. W przypadku jednostek sektora publicznego, aktywa obrotowe były o 13,5% niższe niż w 2006 r., natomiast o 22,3% wyższe w stosunku do roku poprzedniego. Największą wartość aktywów obrotowych notowały przedsiębiorstwa zajmujące się handlem, naprawą pojazdów samochodowych, przetwórstwem przemysłowym oraz budownictwem, których udział w 2009 r. w aktywach obrotowych ogółem wynosił odpowiednio: 37,0%, 20,3% i 18,4%. W okresie czterech lat najwyższą dynamikę wzrostu aktywów obrotowych odnotowano w sekcji informacja i komunikacja, transport i gospodarka magazynowa oraz opieka zdrowotna i pomoc społeczna (ponad 2-krotny wzrost), natomiast obniżenie aktywów dotyczyło wyłącznie przetwórstwa przemysłowego (spadek o 29,9%). W 2009 r. w strukturze aktywów obrotowych 41,9% stanowiły należności krótkoterminowe, 31,7% – zapasy, 24,4% – inwestycje krótkoterminowe i 2,0% – krótkoterminowe rozliczenia międzyokresowe czynne.

**Zobowiązania długoterminowe** w końcu 2009 r. osiągnęły poziom **2905,3 mln zł** i wzrosły w stosunku do 2006 r. o 22,1% oraz w relacji do roku poprzedniego o 12,4%. Zadłużenie podmiotów gospodarczych z tytułu kredytów i pożyczek stanowiło 76,5% zobowiązań i w relacji zarówno do 2006 r., jak i 2008 r. zwiększyło się odpowiednio o 26,7% i 11,9%.



**Zobowiązania krótkoterminowe** w przeciwieństwie do zobowiązań długoterminowych charakteryzowały się w badanym okresie tendencją spadkową. W porównaniu do 2006 r. zaobserwowano obniżenie wartości zobowiązań o 4,8%, a w relacji do 2008 r. – o 3,7%. Największym udziałem charakteryzowały się zobowiązania z tytułu dostaw i usług, stanowiąc w 2009 r. 53,5% ogółu zobowiązań krótkoterminowych, w 2008 r. – 54,5% oraz w 2006 r. – 55,0%. Kredyty i pożyczki w analizowanym roku osiągnęły wartość 951,1,8 mln zł, a ich udział zwiększył się o 1,2 pkt. proc. w porównaniu z 2006 r., natomiast obniżył się o 0,7 pkt. proc. w relacji do 2008 r. do poziomu 18,1%.

W 2009 r. 91,8% zobowiązań długoterminowych i 97,5% zobowiązań krótkoterminowych dotyczyło jednostek sektora prywatnego, natomiast odpowiednio 8,2% i 2,5% jednostek sektora publicznego.

**Relacja aktywów obrotowych do zobowiązań krótkoterminowych** w badanym okresie zwiększyła się z 139,1% w 2006 r. do **162,3%** w 2009 r. Najwyższą wartość tego wskaźnika w 2009 r. odnotowano w informacji i komunikacji (306,9%), natomiast najniższą w wytwarzaniu i zaopatrywaniu w energię elektryczną, gaz, parę wodną i gorącą wodę (83,7%). Wśród powiatów płynność bieżąca (wskaźnik finansowy III stopnia) była najwyższa w powiecie trzebnickim (266,7%), natomiast najniższa w powiecie strzelińskim (75,6%).

### Przedsiębiorstwa o liczbie pracujących powyżej 49 osób

W 2009 r. przedsiębiorstwa duże zrealizowały **przychody z całokształtu działalności** w wysokości **133671,7 mln zł**, tj. o 34,8% wyższej niż w 2006 r. oraz o 5,3% w relacji do roku poprzedniego. Udział przychodów w jednostkach sektora prywatnego z roku na rok był wyższy i w 2009 r. osiągnął poziom 93,0% (w 2006 r. – 89,6%, w 2008 r. – 92,4%). Podobnie jak w latach ubiegłych, największy odsetek przychodów wypracowały w 2009 r. przedsiębiorstwa z sekcji przetwórstwo przemysłowe (41,9%), stanowiąc 43,4% badanej zbiorowości. Znaczący udział w przychodach badanych podmiotów miały także przedsiębiorstwa zajmujące się handlem, naprawą pojazdów samochodowych (25,0%), prowadzące działalność z zakresu wytwarzania i zaopatrywania w energię elektryczną, gaz, parę wodną i gorącą wodę (8,2% przychodów ogółem), budownictwa (4,6%) oraz administrowania i działalności wspierającej (2,5%). Przychody ze sprzedaży produktów, towarów i materiałów w 2009 r. stanowiły 96,5% przychodów z całokształtu działalności (w 2006 r. – 96,6%, w 2008 r. – 96,1%). Znaczący udział w przychodach ze sprzedaży produktów, towarów i materiałów miała sprzedaż eksportowa, która w 2009 r. stanowiła 35,2%. W porównaniu z rokiem poprzednim zaobserwowano wzrost sprzedaży na eksport produktów o 6,5% oraz towarów i materiałów – o 63,6%.

Badane przedsiębiorstwa poniosły w 2009 r. **koszty uzyskania przychodów z całokształtu działalności** w wysokości **125273,3 mln zł** i były wyższe zarówno w porównaniu z 2006 r., jak i w relacji z rokiem ubiegłym odpowiednio o 37,5% i 4,1%. Najwyższy wzrost kosztów z całokształtu działalności w porównaniu z rokiem poprzednim zanotowano w sekcji działalność profesjonalna, naukowa i techniczna (wzrost o 75,9%), natomiast zmniejszenie wysokości kosztów wystąpiło w sekcji informacja i komunikacja (spadek o 24,5%), dostawa wody, gospodarowanie ściekami i odpadami, rekultywacja (o 8,4%) oraz w przedsiębiorstwach zajmujących się administrowaniem i działalnością wspierającą (o 4,3%).

W latach 2006-2008 przychody z całokształtu działalności rosły wolniej niż koszty ich uzyskania, co znalazło odzwierciedlenie w pogarszaniu **wskaźnika poziomu kosztów**, który w latach poprzednich osiągnął wartości: 91,9% – w 2006 r., 91,7% – w 2007 r. i 94,8% – w 2008 r. W 2009 r. wskaźnik ten kształtował się na poziomie **93,7%**; tj. lepszym niż w roku poprzednim, ale nadal był on gorszy niż w 2006 r. W analizowanym roku najniższy wskaźnik poziomu kosztów z całokształtu działalności odnotowano w sekcjach: w pozostałej działalności usługowej (85,8%) oraz w obsłudze rynku nieruchomości (90,4%), natomiast w podziale na powiaty: w lubińskim – 77,6% i zgorzeleckim – 83,0%. Na tle pozostałych województw dolnośląskie pod względem wysokości wskaźnika poziomu kosztów plasowało się na 3 miejscu po województwie opolskim – 92,3% oraz łódzkim – 93,4%.

**Wynik finansowy brutto** wyniósł **8388,5 mln zł** i był wyższy niż w 2006 r. o 4,0% i o 26,4% niż w 2008 r. W relacji do 2006 r. i 2008 r. obciążenie wyniku finansowego brutto zmniejszyło się odpowiednio o 4,8% i 5,1%. Obniżyła się również relacja podatku dochodowego od osób prawnych i fizycznych do zysku brutto z 15,8% w 2006 r., 16,4% w 2008 r. do 14,7% w 2009 r. Zmniejszenie obciążenia wyniku finansowego brutto przyczyniło się do wzrostu **wyniku finansowego netto** o 6,0% w relacji do 2006 r. oraz o 35,2% w porównaniu z rokiem poprzednim. Udział wyników finansowych netto sektora prywatnego z roku na rok zmniejszał się i w 2009 r. stanowił 89,1% wyników finansowych netto podmiotów o liczbie pracujących powyżej 49 osób. W relacji do 2006 r. bardzo dynamiczny wzrost wyniku finansowego netto odnotowano w sekcji obsługa rynku nieruchomości (wzrost ponad 13-krotny).

W 2009 r. zysk brutto wykazało 76,0% podmiotów (wobec 77,9% w 2006 r., 80,6% w 2007 r. i 74,1% w 2008 r.), natomiast stratę brutto – 23,7% (wobec 21,0% w 2006 r., 18,8% w 2007 r. i 25,6% w 2008 r.). W wyniku finansowym netto w analizowanym roku partycypowało 74,5% jednostek wykazujących zysk (wobec 76,7% w 2006 r., 79,9% w 2007 r. i 73,1% w 2008 r.) oraz 24,9% jednostek ze stratą netto (wobec 21,8% w 2006 r., 19,4% w 2007 r. i 26,5% w 2008 r.). Przychody uzyskane przez przedsiębiorstwa wykazujące zysk netto stanowiły w 2009 r. 86,5% przychodów z całokształtu działalności badanych podmiotów, tj. więcej zarówno w porównaniu z 2006 r., jak i z rokiem poprzednim odpowiednio o 1,3 pkt. proc. i o 10,8 pkt. proc.

Podstawowe **wskaźniki ekonomiczne** podmiotów gospodarczych wykazały nieznaczne pogorszenie w porównaniu z 2006, ale poprawę w relacji do roku poprzedniego. Wskaźnik rentowności sprzedaży produktów, towarów i materiałów w 2009 r. osiągnął poziom 7,7% (wobec 8,5% w 2006 r. i 6,8% w 2008 r.), wskaźnik rentowności obrotu brutto wyniósł 6,3% (wobec 8,1% i 5,2%), wskaźnik rentowności obrotu netto – 5,2% (wobec 6,7%, i 4,1%), wskaźnik płynności finansowej I stopnia – 33,1% (wobec 33,7% i 34,0%) oraz wskaźnik płynności finansowej II stopnia – 101,8% (wobec 102,2% i 100,8%). Ponieważ wartość wskaźnika płynności finansowej II stopnia w analizowanych latach 2006-2009 oscylowała wokół 100% oznacza to, że w badanym okresie przedsiębiorstwa były zdolne do szybkiego uregulowania swoich zobowiązań. W 2009 r. wskaźnik rentowności obrotu brutto i netto oraz płynność gotówkowa (wskaźnik płynności finansowej I stopnia) i szybka (wskaźnik płynności finansowej II stopnia) osiągnęły jednocześnie wartość najwyższą w sekcji obsługa rynku nieruchomości. Analiza przestrzennego zróżnicowania wskaźników finansowych wykazała, że najwyższy wskaźnik rentowności obrotu brutto i netto w 2009 r. osiągnęły przedsiębiorstwa z powiatu lubińskiego i zgorzeleckiego oraz z miasta Jeleniej Góry, natomiast najniższy z powiatu kamiennogórskiego i górowskiego, gdzie zaobserwowano ujemną rentowność. Najwyższą wartość płynności gotówkowej i szybkiej odnotowano w powiecie zgorzeleckim i lubińskim oraz w mieście Legnica, natomiast najniższą m.in. w powiecie jaworskim oraz górowskim.

**Koszty bieżącej działalności** poniesione przez podmioty duże osiągnęły w 2009 r. wartość **84189,6 mln zł**. W strukturze kosztów według rodzaju, największy udział miały podobnie jak w przedsiębiorstwach średnich, koszty: zużycie materiałów i energii – 51,5%, usługi obce – 17,4% oraz wynagrodzenia – 16,2%.

**Aktywa obrotowe** badanych podmiotów w latach 2006-2009 wykazały tendencję wzrostową i na koniec grudnia 2009 r. osiągnęły wartość **44700,1 mln zł**, tj. większą niż w 2006 r., jak i 2008 r. odpowiednio o 39,5% i 6,3%. Dynamika dodatnia aktywów obrotowych dotyczyła, zarówno jednostek sektora prywatnego, jak i publicznego. W relacji do 2006 r. w sektorze prywatnym odnotowano wzrost o 42,3%, a w sektorze publicznym o 10,5%. Na przestrzeni lat 2006-2009 aktywa obrotowe najdynamiczniej wzrosły w zakwaterowaniu i gastronomii, w działalności związanej z obsługą rynku nieruchomości oraz w budownictwie (wzrost ponad 2-krotny). Wartość posiadanych zapasów w 2009 r. wyniosła 11969,3 mln zł i była wyższa o 38,5% niż w 2006 r. oraz o 4,9% w relacji do roku poprzedniego. W stosunku do 2006 r. i 2008 r. odnotowano również wzrost należności krótkoterminowych odpowiednio o 40,5% i 8,3%, inwestycji krótkoterminowych – o 37,2% i 2,2% oraz krótkoterminowych rozliczeń międzyokresowych – o 59,3% i 32,0%. W strukturze zapasów ogółem na przestrzeni lat 2006-2009 zwiększył się udział materiałów z 29,6% do 29,8% i towarów z 25,6% do 30,2%, natomiast obniżył się – półproduktów i produktów w toku z 26,1% do 22,4% oraz produktów gotowych z 17,7% do 17,0%.

Na koniec 2009 r. **zobowiązania długoterminowe** wyniosły **14879,9 mln zł** i wzrosły w relacji do 2006 r. o 46,4%, natomiast zmniejszyły się w stosunku do 2008 r. o 1,8%. W strukturze zobowiązań długoterminowych udział kredytów i pożyczek wyniósł 53,7% i był on niższy o 8,5 pkt. proc. w porównaniu do 2006 r., natomiast wyższy o 3,3 pkt. proc. w relacji do roku poprzedniego.

Wartość **zobowiązań krótkoterminowych** badanych przedsiębiorstw w 2009 r. wyniosła **31204,2 mln zł** i była wyższa o 39,9% niż w 2006 r. oraz o 5,1% niż w roku poprzednim. W latach 2006-2009 odnotowano wzrost kredytów i pożyczek o 50,9% oraz zobowiązań z tytułu dostaw i usług o 43,6%, natomiast spadek zobowiązań z tytułu podatków, ceł, ubezpieczeń i innych świadczeń o 11,8%.

**Wskaźnik płynności finansowej III stopnia** (płynność bieżąca) obniżył się w relacji z 2006 r. o 0,3 pkt. proc., natomiast zwiększył się w porównaniu z 2008 r. o 1,6 pkt. proc. osiągając w 2009 r. poziom **143,3%**. W sektorze prywatnym w analizowanym roku wskaźnik ten ukształtował się na poziomie 142,0%, a w sektorze publicznym – 161,7%. Ponieważ wartość wskaźnika w latach 2006-2009 była wyższa niż 100%, stąd można wnioskować, że przedsiębiorstwa były w stanie spłacić zaciągnięte zobowiązania w przypadku ich natychmiastowej wymagalności. W 2009 r. najwyższą wartość tego wskaźnika w klasyfikacji na sekcje odnotowano w działalności związanej z obsługą rynku nieruchomości – 212,8%, a najniższą w zakwaterowaniu i gastronomii – 41,2%. W analizie zróżnicowania przestrzennego wskaźnik płynności finansowej III stopnia był najwyższy w powiecie lubińskim, dzierzoniowskim oraz w mieście Legnica, a najniższy w powiecie jaworskim.

#### Przedsiębiorstw o liczbie pracujących powyżej 49 osób według województw

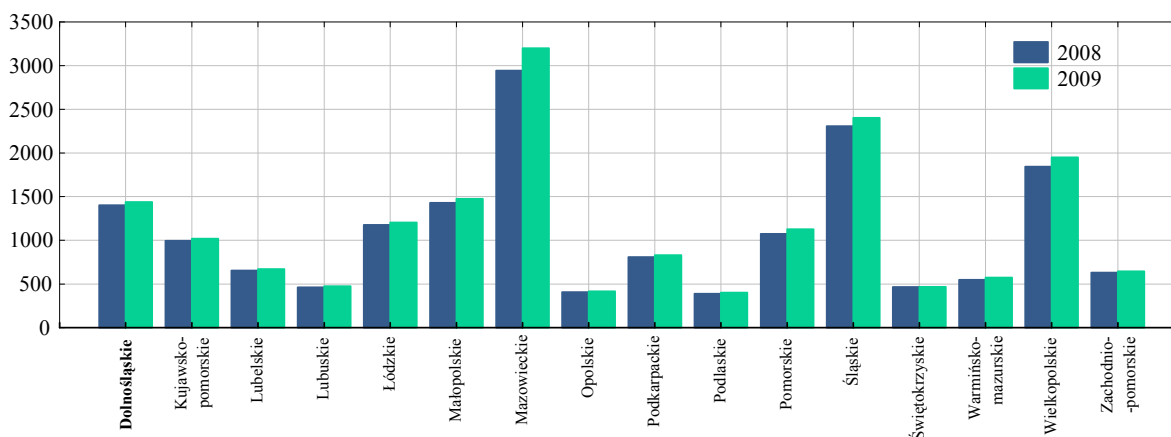

TABL. 1. PODSTAWOWE KATEGORIE FINANSOWE PRZEDSIĘBIORSTW WEDŁUG SEKTORÓW

Lp.	WYSZCZEGÓLNIENIE a – 2006 b – 2007 c – 2008 d – 2009	Liczba jednostek ogółem	Przychody z cało- kształtu działalności		Koszty uzyskania przychodów z cało- kształtu działalno- ści	Wynik finansowy ze sprze- daży pro- duktów, towarów i materia- łów	Wynik finansowy na dzia- łalności gospodar- czej	
			ogółem	w tym przychody ze sprze- daży pro- duktów, towarów i materiałów				
w mln								
1	<b>OGÓŁEM</b> .....	<b>a</b>	<b>3399</b>	<b>118618,0</b>	<b>114668,0</b>	<b>109480,0</b>	<b>9068,7</b>	<b>9138,0</b>
2		<b>b</b>	<b>3476</b>	<b>138846,0</b>	<b>133950,5</b>	<b>127699,7</b>	<b>10883,1</b>	<b>11146,2</b>
3		<b>c</b>	<b>3668</b>	<b>149052,7</b>	<b>143468,1</b>	<b>141094,4</b>	<b>9606,1</b>	<b>7958,2</b>
4		<b>d</b>	<b>3953</b>	<b>156801,6</b>	<b>151339,3</b>	<b>147181,2</b>	<b>11068,5</b>	<b>9620,4</b>
5	Sektor publiczny .....	a	221	11006,3	10360,2	10128,1	908,8	878,3
6		b	221	10572,2	9810,2	9693,7	995,7	878,5
7		c	220	10120,3	9685,3	9374,4	1132,7	745,9
8		d	217	9804,0	9389,7	8826,0	1188,7	978,0
9	Sektor prywatny .....	a	3178	107611,7	104307,8	99352,0	8160,0	8259,7
10		b	3255	128273,8	124140,3	118006,0	9887,3	10267,7
11		c	3448	138932,4	133782,8	131720,1	8473,4	7212,3
12		d	3736	146997,6	141949,6	138355,2	9879,7	8642,4
13	GÓRNICTWO I WYDOBYWANIE .....	a	52	14239,9	13353,5	9514,8	4505,6	4725,0
14		b	55	14756,0	14140,2	9701,5	5193,9	5054,4
15		c	59	14052,4	13360,4	10234,3	3679,9	3818,1
16		d	56	13994,2	13090,8	10653,4	3447,1	3340,8
17	PRZETWÓRSTWO PRZEMYSŁOWE .....	a	1091	44953,7	43961,9	42884,8	2312,7	2068,8
18		b	1119	53690,8	52148,4	51031,5	2498,1	2659,3
19		c	1158	57686,7	55653,2	56638,2	2501,4	1048,5
20		d	1194	59688,4	57485,4	57218,7	3421,1	2469,7
21	WYTWARZANIE I ZAOPATRY- WANIE W ENERGIĘ ELE- KTRYCZNĄ, GAZ, PARĘ WODNĄ I GORĄCĄ WODĘ <sup>Δ</sup> .....	a	31	8351,5	7980,2	7866,1	711,2	485,3
22		b	30	9118,5	8646,2	8554,3	799,4	564,2
23		c	28	10304,7	10068,1	9771,5	963,9	533,2
24		d	26	11071,2	10830,5	10059,6	1295,9	1011,6
25	DOSTAWA WODY; GOSPODA- ROWANIE ŚCIEKAMI I OD- PADAMI; REKULTYWACJA <sup>Δ</sup> .....	a	103	1507,7	1404,6	1395,0	53,0	112,7
26		b	105	1655,3	1594,9	1568,1	60,2	87,2
27		c	107	1949,3	1893,0	1815,6	124,7	133,6
28		d	107	1814,9	1747,3	1722,2	76,6	92,7
29	BUDOWNICTWO .....	a	323	5027,0	4885,0	4647,3	357,0	379,7
30		b	325	6653,9	6457,2	6036,6	567,7	617,3
31		c	387	8187,5	7929,5	7484,0	625,1	703,4
32		d	488	8793,3	8566,4	8064,6	715,0	728,7
33	HANDEL; NAPRAWA POJAZDÓW SAMOCHO- DOWYCH <sup>Δ</sup> .....	a	1010	34377,9	33609,3	33464,3	780,0	913,7
34		b	1001	40803,1	39816,9	39440,9	1226,2	1362,2
35		c	1014	42957,6	41748,2	41788,2	1170,8	1169,4
36		d	1107	45475,2	44623,7	44348,8	1336,9	1126,5
37	TRANSPORT I GOSPODARKA MAGAZYNOWA .....	a	111	2325,4	2250,8	2298,6	23,6	26,8
38		b	121	2910,6	2748,1	2809,8	45,5	100,8
39		c	133	2690,3	2585,5	2637,0	22,0	53,4
40		d	150	3223,7	3113,7	3143,4	65,5	80,3

## WŁASNOŚCI ORAZ SEKCJI

Wynik finansowy brutto	Obowiązkowe obciążenia wyniku finansowego brutto	Wynik finansowy netto	Wskaźnik poziomu kosztów z całokształtu działalności	Wskaźnik rentowności obrotu brutto	Wskaźnik rentowności obrotu netto	Wskaźnik płynności finansowej I stopnia	Lp.
zł			w %				
9142,0	1633,1	7509,0	92,3	7,7	6,3	33,2	1
11151,2	1848,3	9302,8	92,0	8,0	6,7	34,7	2
7966,6	1682,5	6284,1	94,7	5,3	4,2	34,3	3
9610,9	1595,6	8015,3	93,9	6,1	5,1	34,0	4
878,9	172,8	706,1	92,0	8,0	6,4	55,1	5
878,7	188,6	690,1	91,7	8,3	6,5	56,1	6
746,0	167,4	578,5	92,6	7,4	5,7	53,4	7
985,6	210,9	774,7	90,0	10,1	7,9	82,6	8
8263,1	1460,3	6802,9	92,3	7,7	6,3	31,0	9
10272,5	1659,7	8612,7	92,0	8,0	6,7	33,0	10
7220,6	1515,1	5705,6	94,8	5,2	4,1	33,0	11
8625,3	1384,7	7240,6	94,1	5,9	4,9	31,1	12
4725,5	986,5	3739,0	66,8	33,2	26,3	96,6	13
5054,5	917,5	4137,0	65,7	34,3	28,0	153,4	14
3818,1	684,7	3133,4	72,8	27,2	22,3	162,9	15
3348,3	575,9	2772,4	76,1	23,9	19,8	87,5	16
2070,1	187,2	1882,9	95,4	4,6	4,2	21,0	17
2657,2	384,4	2272,9	95,0	4,9	4,2	21,3	18
1047,5	354,8	692,7	98,2	1,8	1,2	23,7	19
2450,7	280,7	2170,0	95,9	4,1	3,6	28,9	20
							21
485,4	122,6	362,8	94,2	5,8	4,3	49,8	
564,2	125,6	438,5	93,8	6,2	4,8	54,3	22
533,2	105,3	427,8	94,8	5,2	4,2	48,6	23
1011,6	204,3	807,3	90,9	9,1	7,3	54,6	24
							25
112,6	27,2	85,4	92,5	7,5	5,7	126,1	
87,3	22,4	64,9	94,7	5,3	3,9	85,1	26
133,8	34,1	99,7	93,1	6,9	5,1	74,4	27
92,5	20,2	72,3	94,9	5,1	4,0	61,0	28
379,3	65,7	313,7	92,4	7,5	6,2	38,2	29
617,9	87,6	530,3	90,7	9,3	8,0	47,6	30
703,6	110,3	593,4	91,4	8,6	7,2	45,0	31
729,4	105,9	623,5	91,7	8,3	7,1	51,9	32
							33
915,4	189,5	725,8	97,3	2,7	2,1	15,6	
1368,2	236,8	1131,4	96,7	3,4	2,8	17,1	34
1178,1	239,6	938,4	97,3	2,7	2,2	18,4	35
1128,1	221,9	906,2	97,5	2,5	2,0	17,2	36
27,1	10,6	16,5	98,8	1,2	0,7	25,3	37
101,4	20,7	80,7	96,5	3,5	2,8	21,2	38
53,8	13,9	40,0	98,0	2,0	1,5	28,1	39
80,5	18,0	62,5	97,5	2,5	1,9	30,3	40

TABL. 1. PODSTAWOWE KATEGORIE FINANSOWE PRZEDSIĘBIORSTW WEDŁUG SEKTORÓW

Lp.	WYSZCZEGÓLNIENIE a – 2006 b – 2007 c – 2008 d – 2009	Liczba jednostek ogółem	Przychody z cało- kształtu działalności		Koszty uzyskania przychodów z cało- kształtu działalno- ści	Wynik finansowy ze sprze- daży pro- duktów, towarów i materia- łów	Wynik finansowy na dzia- łalności gospodar- czej	
			ogółem	w tym przychody ze sprze- daży pro- duktów, towarów i materiałów				
w mln								
1	ZAKWATEROWANIE I GASTRONOMIA <sup>Δ</sup> .....	a	70	871,6	838,4	816,9	52,0	54,7
2		b	73	1070,0	1038,4	967,7	102,4	102,3
3		c	72	1317,8	1187,8	1207,9	112,9	109,9
4		d	<b>84</b>	<b>1362,7</b>	<b>1286,1</b>	<b>1298,9</b>	<b>69,4</b>	<b>63,8</b>
5	INFORMACJA I KOMUNIKACJA ...	a	66	1305,4	1264,7	1272,8	72,4	32,6
6		b	83	1520,6	1457,9	1451,1	72,3	69,6
7		c	93	1673,5	1623,9	1852,4	-146,9	-178,9
8		d	<b>89</b>	<b>1618,8</b>	<b>1564,9</b>	<b>1520,9</b>	<b>94,6</b>	<b>98,0</b>
9	OBSŁUGA RYNKU NIERUCHOMOŚCI <sup>Δ</sup> .....	a	111	939,6	878,1	918,8	24,8	20,7
10		b	114	1274,2	1003,4	1109,2	54,5	165,0
11		c	116	1274,1	1031,7	1094,3	65,2	179,8
12		d	<b>119</b>	<b>1316,6</b>	<b>1160,0</b>	<b>1169,1</b>	<b>87,2</b>	<b>147,5</b>
13	DZIAŁALNOŚĆ PROFESJO- NALNA, NAUKOWA I TECHNICZNA .....	a	114	904,0	775,9	760,9	48,1	143,1
14		b	131	786,4	743,4	737,8	47,0	48,6
15		c	147	1240,9	1192,1	1202,3	56,1	38,6
16		d	<b>173</b>	<b>2105,7</b>	<b>2021,0</b>	<b>2007,0</b>	<b>77,8</b>	<b>98,7</b>
17	ADMINISTROWANIE I DZIAŁALNOŚĆ WSPIERAJĄCA <sup>Δ</sup> .....	a	166	2829,4	2522,4	2683,7	116,2	145,7
18		b	170	3258,3	2854,7	2979,4	202,6	278,9
19		c	189	3924,6	3449,3	3607,7	396,3	316,9
20		d	<b>186</b>	<b>3807,4</b>	<b>3384,9</b>	<b>3471,5</b>	<b>320,6</b>	<b>335,9</b>
21	EDUKACJA .....	a	25	57,9	46,9	51,1	-3,6	6,8
22		b	23	58,7	44,3	51,5	-5,7	7,2
23		c	30	62,1	47,5	55,3	-3,9	6,8
24		d	<b>25</b>	<b>168,8</b>	<b>154,6</b>	<b>159,3</b>	<b>-3,6</b>	<b>9,5</b>
25	OPIEKA ZDROWOTNA I POMOC SPOŁECZNA.....	a	108	557,0	534,2	531,1	12,0	25,9
26		b	106	654,4	632,2	624,0	18,6	30,4
27		c	109	852,9	830,2	793,1	53,7	59,8
28		d	<b>115</b>	<b>1120,1</b>	<b>1091,4</b>	<b>1048,4</b>	<b>61,0</b>	<b>71,7</b>
29	DZIAŁALNOŚĆ ZWIĄZANA Z KULTURĄ, ROZRYWKĄ I REKREACJĄ .....	a	10	329,1	322,6	333,2	2,6	-4,1
30		b	12	590,8	583,0	592,8	0,2	-1,9
31		c	16	820,9	812,1	850,2	-12,7	-29,2
32		d	<b>21</b>	<b>1156,1</b>	<b>1136,6</b>	<b>1222,5</b>	<b>-10,0</b>	<b>-66,4</b>
33	POZOSTAŁA DZIAŁALNOŚĆ USŁUGOWA .....	a	8	40,9	39,5	40,5	0,9	0,4
34		b	8	44,3	41,2	43,4	0,3	0,8
35		c	10	57,5	55,8	62,5	-2,4	-5,0
36		d	<b>13</b>	<b>84,4</b>	<b>82,2</b>	<b>72,8</b>	<b>13,3</b>	<b>11,6</b>

## WŁASNOŚCI ORAZ SEKCJI (dok.)

Wynik finansowy brutto	Obowiązkowe obciążenia wyniku finansowego brutto	Wynik finansowy netto	Wskaźnik poziomu kosztów z całokształtu działalności	Wskaźnik rentowności obrotu brutto	Wskaźnik rentowności obrotu netto	Wskaźnik płynności finansowej I stopnia	Lp.
zł			w %				
54,8	12,3	42,5	93,7	6,3	4,9	39,6	1
102,2	17,5	84,7	90,4	9,6	7,9	63,3	2
109,9	27,9	82,0	91,7	8,3	6,2	68,3	3
<b>63,8</b>	<b>18,4</b>	<b>45,4</b>	<b>95,3</b>	<b>4,7</b>	<b>3,3</b>	<b>19,2</b>	4
32,6	-39,2	71,8	97,5	2,5	5,5	51,5	5
69,6	-42,2	111,7	95,4	4,6	7,3	49,0	6
-179,0	1,6	-180,5	110,7	-10,7	-10,8	49,1	7
<b>98,1</b>	<b>31,5</b>	<b>66,6</b>	<b>93,9</b>	<b>6,1</b>	<b>4,1</b>	<b>79,0</b>	8
21,4	2,7	18,6	97,8	2,3	2,0	98,3	9
164,7	9,1	155,5	87,1	12,9	12,2	109,5	10
179,8	35,0	144,8	85,9	14,1	11,4	82,1	11
<b>147,5</b>	<b>28,0</b>	<b>119,5</b>	<b>88,8</b>	<b>11,2</b>	<b>9,1</b>	<b>120,0</b>	12
143,1	29,8	113,3	84,2	15,8	12,5	67,6	13
48,6	10,0	38,6	93,8	6,2	4,9	40,6	14
38,5	9,0	29,4	96,9	3,1	2,4	46,6	15
<b>98,7</b>	<b>19,5</b>	<b>79,2</b>	<b>95,3</b>	<b>4,7</b>	<b>3,8</b>	<b>68,4</b>	16
145,7	31,3	114,3	94,9	5,1	4,0	22,0	17
278,9	50,6	228,3	91,4	8,6	7,0	20,5	18
317,0	51,8	265,1	91,9	8,1	6,8	20,2	19
<b>335,4</b>	<b>55,1</b>	<b>280,2</b>	<b>91,2</b>	<b>8,8</b>	<b>7,4</b>	<b>22,0</b>	20
6,8	1,0	5,8	88,3	11,7	10,1	138,5	21
7,2	1,0	6,2	87,7	12,3	10,6	287,6	22
6,8	0,8	6,0	89,0	11,0	9,7	328,6	23
<b>9,5</b>	<b>1,2</b>	<b>8,3</b>	<b>94,4</b>	<b>5,6</b>	<b>4,9</b>	<b>314,5</b>	24
25,9	4,4	21,5	95,3	4,7	3,9	74,6	25
30,4	5,9	24,5	95,4	4,7	3,8	72,8	26
59,8	11,1	48,8	93,0	7,0	5,7	70,1	27
<b>71,7</b>	<b>11,9</b>	<b>59,8</b>	<b>93,6</b>	<b>6,4</b>	<b>5,3</b>	<b>91,1</b>	28
-4,1	1,7	-5,7	101,2	-1,2	-1,7	69,7	29
-1,9	1,5	-3,4	100,3	-0,3	-0,6	47,6	30
-29,3	2,8	-32,1	103,6	-3,6	-3,9	74,2	31
<b>-66,5</b>	<b>2,4</b>	<b>-68,9</b>	<b>105,7</b>	<b>-5,8</b>	<b>-6,0</b>	<b>71,0</b>	32
0,4	-0,3	0,7	99,0	1,0	1,6	26,3	33
0,8	0,0	0,8	98,1	1,9	1,8	15,0	34
-5,0	-0,2	-4,8	108,7	-8,7	-8,3	24,7	35
<b>11,6</b>	<b>0,7</b>	<b>10,9</b>	<b>86,3</b>	<b>13,7</b>	<b>12,9</b>	<b>67,3</b>	36

## WYNIKI FINANSOWE PODMIOTÓW GOSPODARCZYCH O LICZBIE PRACUJĄCYCH 10-49 OSÓB

TABL. 2. PRZYCHODY, KOSZTY I WYNIK FINANSOWY PRZEDSIĘBIORSTW WEDŁUG SEKTORÓW  
WŁASNOŚCI

WYSZCZEGÓLNIENIE		2006	2007	2008	2009
a – ogółem b – sektor publiczny c – sektor prywatny					
w mln zł					
<b>Przychody z całokształtu działalności .....</b>	<b>a</b>	<b>19419,8</b>	<b>22513,9</b>	<b>22104,0</b>	<b>23129,8</b>
	<b>b</b>	<b>645,0</b>	<b>459,4</b>	<b>476,4</b>	<b>462,6</b>
	<b>c</b>	<b>18774,9</b>	<b>22054,6</b>	<b>21627,6</b>	<b>22667,2</b>
Przychody netto ze sprzedaży produktów .....	a	7991,9	8251,3	9587,1	9968,7
	b	474,3	297,9	292,4	369,0
	c	7517,6	7953,4	9294,7	9599,6
Przychody netto ze sprzedaży towarów i materiałów .....	a	10867,1	13422,6	11878,8	12419,1
	b	87,2	85,5	95,4	43,9
	c	10779,9	13337,1	11783,4	12375,2
Pozostałe przychody operacyjne .....	a	372,5	576,1	414,7	475,4
	b	47,5	52,3	76,8	37,9
	c	324,9	523,8	337,9	437,5
w tym dotacje .....	a	30,3	53,3	31,6	62,1
	b	9,6	13,2	5,2	18,4
	c	20,8	40,1	26,3	43,7
Przychody finansowe .....	a	188,4	263,9	223,5	266,7
	b	35,9	23,6	11,8	11,7
	c	152,5	240,3	211,6	255,0
<b>Koszty uzyskania przychodów z całokształtu działalności .....</b>	<b>a</b>	<b>18342,4</b>	<b>21051,2</b>	<b>20775,9</b>	<b>21907,9</b>
	<b>b</b>	<b>568,3</b>	<b>417,8</b>	<b>422,6</b>	<b>449,5</b>
	<b>c</b>	<b>17774,1</b>	<b>20633,4</b>	<b>20353,3</b>	<b>21458,4</b>
Koszt własny sprzedanych produktów ..	a	8821,3	9094,8	10194,3	10873,8
	b	449,4	317,0	296,5	381,5
	c	8371,9	8777,8	9897,9	10492,3
Wartość sprzedanych towarów i materiałów .....	a	9068,3	11374,3	9907,2	10347,5
	b	73,2	66,8	103,8	42,3
	c	8995,1	11307,5	9803,4	10305,2
Pozostałe koszty operacyjne .....	a	217,6	341,8	245,4	336,7
	b	15,1	23,9	13,2	13,0
	c	202,5	317,9	232,2	323,7
Koszty finansowe .....	a	235,2	240,3	429,0	350,0
	b	30,7	10,1	9,2	12,7
	c	204,6	230,2	419,8	337,2

TABL. 2. PRZYCHODY, KOSZTY I WYNIK FINANSOWY PRZEDSIĘBIORSTW WEDŁUG SEKTORÓW WŁASNOŚCI (dok.)

WYSZCZEGÓLNIENIE a – ogółem b – sektor publiczny c – sektor prywatny		2006	2007	2008	2009
		w mln zł			
<b>Wynik finansowy ze sprzedaży produktów, towarów i materiałów .....</b>					
a		<b>969,3</b>	<b>1204,8</b>	<b>1364,3</b>	<b>1166,6</b>
b		<b>38,9</b>	<b>-0,4</b>	<b>-12,5</b>	<b>-10,8</b>
c		<b>930,4</b>	<b>1205,2</b>	<b>1376,8</b>	<b>1177,4</b>
<b>Wynik finansowy na działalności gospodarczej .....</b>					
a		<b>1077,4</b>	<b>1462,7</b>	<b>1328,1</b>	<b>1221,9</b>
b		<b>76,6</b>	<b>41,5</b>	<b>53,8</b>	<b>13,1</b>
c		<b>1000,8</b>	<b>1421,1</b>	<b>1274,3</b>	<b>1208,8</b>
<b>Wynik finansowy na operacjach nadzwyczajnych .....</b>					
a		<b>0,7</b>	<b>6,4</b>	<b>1,1</b>	<b>0,5</b>
b		<b>0,0</b>	<b>0,1</b>	<b>0,0</b>	<b>0,1</b>
c		<b>0,8</b>	<b>6,2</b>	<b>1,2</b>	<b>0,4</b>
<b>Wynik finansowy brutto .....</b>					
a		<b>1078,1</b>	<b>1469,1</b>	<b>1329,2</b>	<b>1222,4</b>
b		<b>76,6</b>	<b>41,7</b>	<b>53,7</b>	<b>13,1</b>
c		<b>1001,6</b>	<b>1427,4</b>	<b>1275,4</b>	<b>1209,3</b>
Zysk brutto .....					
a		1314,0	1648,3	1644,6	1623,8
b		86,8	56,6	68,3	31,5
c		1227,2	1591,7	1576,3	1592,3
Strata brutto .....					
a		235,9	179,2	315,4	401,4
b		10,2	14,9	14,6	18,4
c		225,7	164,3	300,8	383,0
<b>Obowiązkowe obciążenia wyniku finansowego brutto .....</b>					
a		<b>184,6</b>	<b>199,4</b>	<b>229,4</b>	<b>216,9</b>
b		<b>8,1</b>	<b>4,4</b>	<b>4,1</b>	<b>3,4</b>
c		<b>176,6</b>	<b>195,0</b>	<b>225,3</b>	<b>213,5</b>
Podatek dochodowy .....					
a		180,1	191,9	224,4	211,8
b		7,6	4,1	4,0	3,3
c		172,5	187,8	220,4	208,5
Pozostałe obowiązkowe zmniejszenie zysku .....					
a		4,6	7,4	5,0	5,1
b		0,5	0,3	0,1	0,1
c		4,1	7,1	4,9	5,0
<b>Wynik finansowy netto .....</b>					
a		<b>893,5</b>	<b>1269,7</b>	<b>1099,8</b>	<b>1005,5</b>
b		<b>68,5</b>	<b>37,3</b>	<b>49,6</b>	<b>9,8</b>
c		<b>825,0</b>	<b>1232,4</b>	<b>1050,2</b>	<b>995,8</b>
Zysk netto .....					
a		1130,7	1447,2	1417,3	1413,4
b		78,7	52,5	64,3	28,1
c		1052,0	1394,6	1353,0	1385,3
Strata netto .....					
a		237,2	177,5	317,5	407,8
b		10,2	15,3	14,7	18,3
c		227,0	162,2	302,8	389,5



TABL. 3. PRZYCHODY PRZEDSIĘBIORSTW WEDŁUG SEKCJI I DZIAŁÓW

WYSZCZEGÓLNIENIE a – 2006 b – 2007 c – 2008 d – 2009	Przychody z całokształtu działalności						
	ogółem	przychody netto ze sprzedaży produktów	przychody netto ze sprzedaży towarów i materiałów	pozostałe przychody operacyjne		przychody finansowe	
				razem	w tym dotacje		
w mln zł							
<b>OGÓŁEM</b> .....	<b>a</b>	<b>19419,8</b>	<b>7991,9</b>	<b>10867,1</b>	<b>372,5</b>	<b>30,3</b>	<b>188,4</b>
	<b>b</b>	<b>22513,9</b>	<b>8251,3</b>	<b>13422,6</b>	<b>576,1</b>	<b>53,3</b>	<b>263,9</b>
	<b>c</b>	<b>22104,0</b>	<b>9587,1</b>	<b>11878,8</b>	<b>414,7</b>	<b>31,6</b>	<b>223,5</b>
	<b>d</b>	<b>23129,8</b>	<b>9968,7</b>	<b>12419,1</b>	<b>475,4</b>	<b>62,1</b>	<b>266,7</b>
<b>GÓRNICTWO</b>							
I WYDOBYWANIE .....	a	#	#	#	#	#	#
	b	#	#	#	#	#	#
	c	#	#	#	#	#	#
	d	#	#	#	#	#	#
<b>PRZETWÓRSTWO</b>							
PRZEMYSŁOWE .....	a	4138,2	3536,6	476,9	70,0	3,2	54,7
	b	3822,9	3085,9	580,5	115,8	15,9	40,7
	c	3755,6	3082,7	565,2	60,2	3,0	47,6
	d	<b>3724,8</b>	<b>3038,2</b>	<b>559,0</b>	<b>70,7</b>	<b>5,1</b>	<b>56,9</b>
w tym:							
Produkcja artykułów spożywczych ...		464,3	341,8	112,1	7,8	1,7	2,7
Produkcja wyrobów tekstylnych ....		47,2	28,5	12,2	5,6	-	0,9
Produkcja odzieży .....		58,0	37,6	18,6	1,4	0,1	0,4
Produkcja wyrobów z drewna, korka, słomy i wikliny <sup>Δ</sup> .....		110,2	83,8	21,2	4,1	0,1	1,1
Produkcja papieru i wyrobów z papieru .....		46,7	42,7	2,7	1,1	0,1	0,3
Poligrafia i reprodukcja zapisanych nośników informacji .....		119,5	111,3	3,1	4,6	0,6	0,6
Produkcja chemikaliów i wyrobów chemicznych .....		277,7	233,8	36,7	2,3	0,0	4,8
Produkcja wyrobów z gumy i tworzyw sztucznych .....		575,0	518,8	33,9	14,9	0,6	7,3
Produkcja wyrobów z pozostałych mineralnych surowców niemetalicznych .....		238,9	162,5	70,0	4,6	0,1	1,9
Produkcja metali .....		16,5	15,9	0,4	0,1	-	0,2
Produkcja wyrobów z metali <sup>Δ</sup> .....		798,2	717,0	56,0	9,3	0,4	15,9
Produkcja komputerów, wyrobów elektronicznych i optycznych ....		170,4	81,9	86,3	0,5	0,0	1,7
Produkcja urządzeń elektrycznych ....		123,8	95,8	13,7	4,5	0,2	9,9
Produkcja maszyn i urządzeń <sup>Δ</sup> .....		209,9	169,3	32,7	2,2	0,3	5,7
Produkcja pojazdów samochodowych, przyczep i naczep <sup>Δ</sup> .....		34,0	25,8	7,1	0,6	0,1	0,4
Produkcja mebli .....		51,0	38,5	10,6	1,1	0,0	0,8
Pozostała produkcja wyrobów .....		57,0	43,1	13,2	0,3	0,0	0,4
Naprawa, konserwacja i instalowanie maszyn i urządzeń .....		253,3	230,9	18,0	3,0	0,1	1,4
<b>WYTWARZANIE I ZAOPATRYWANIE W ENERGIĘ ELEKTRYCZNĄ, GAZ, PARĘ WODNĄ I GORĄCĄ WODĘ<sup>Δ</sup></b> .....	a	113,9	66,6	34,0	11,6	0,3	1,7
	b	1823,4	68,8	1746,9	4,1	-	3,7
	c	120,1	69,9	46,3	3,5	-	0,4
	d	<b>131,2</b>	<b>73,3</b>	<b>50,8</b>	<b>6,3</b>	<b>0,0</b>	<b>0,8</b>
<b>DOSTAWA WODY; GOSPODAROWANIE ŚCIEKAMI I ODPADAMI; REKULTYWACJA<sup>Δ</sup></b> .....	a	194,1	157,8	28,2	6,7	0,0	1,4
	b	247,0	209,9	32,3	3,7	0,1	1,1
	c	283,7	268,4	9,6	3,9	0,3	1,9
	d	<b>320,1</b>	<b>300,8</b>	<b>6,3</b>	<b>10,5</b>	<b>0,6</b>	<b>2,5</b>

TABL. 3. PRZYCHODY PRZEDSIĘBIORSTW WEDŁUG SEKCJI I DZIAŁÓW (dok.)

WYSZCZEGÓLNIENIE a – 2006 b – 2007 c – 2008 d – 2009		Przychody z całokształtu działalności					przychody finansowe
		ogółem	przychody netto ze sprzedaży produktów	przychody netto ze sprzedaży towarów i materiałów	pozostałe przychody operacyjne		
					razem	w tym dotacje	
w mln zł							
BUDOWNICTWO .....	a	1639,5	1453,1	131,2	21,6	1,0	33,6
	b	1889,6	1661,4	142,6	49,9	0,4	35,7
	c	2657,1	2357,9	168,5	84,2	0,6	46,6
	<b>d</b>	<b>2623,5</b>	<b>2299,3</b>	<b>230,7</b>	<b>56,0</b>	<b>0,6</b>	<b>37,5</b>
HANDEL; NAPRAWA POJAZDÓW SAMOCHODOWYCH <sup>Δ</sup> .....	a	10794,9	577,8	10011,1	155,9	2,3	50,1
	b	11564,1	698,8	10675,7	137,2	3,8	52,3
	c	11891,4	876,3	10824,2	144,0	3,7	46,9
	<b>d</b>	<b>12049,1</b>	<b>889,5</b>	<b>10916,7</b>	<b>159,1</b>	<b>7,2</b>	<b>83,7</b>
TRANSPORT I GOSPODARKA MAGAZYNOWA .....	a	442,0	401,1	27,0	11,1	0,4	2,8
	b	692,0	635,5	34,2	19,4	0,4	2,9
	c	707,5	605,3	81,9	14,4	0,8	5,9
	<b>d</b>	<b>824,2</b>	<b>661,2</b>	<b>125,7</b>	<b>23,0</b>	<b>0,2</b>	<b>14,3</b>
ZAKWATEROWANIE I GASTRONOMIA <sup>Δ</sup> .....	a	169,3	106,0	55,9	5,0	0,1	2,4
	b	165,5	85,5	67,6	10,8	0,3	1,6
	c	125,3	62,6	47,1	6,7	0,2	8,9
	<b>d</b>	<b>167,1</b>	<b>101,5</b>	<b>52,0</b>	<b>11,1</b>	<b>0,2</b>	<b>2,5</b>
INFORMACJA I KOMUNIKACJA .....	a	176,6	151,7	15,6	8,6	3,3	0,7
	b	242,4	191,6	44,0	5,5	2,9	1,3
	c	377,3	312,6	49,4	5,6	2,6	9,7
	<b>d</b>	<b>415,5</b>	<b>348,7</b>	<b>39,2</b>	<b>13,7</b>	<b>5,8</b>	<b>13,9</b>
OBSŁUGA RYNKU NIERUCHOMOŚCI <sup>Δ</sup> .....	a	577,1	469,8	64,0	31,7	4,4	11,6
	b	795,2	498,8	46,6	143,8	2,7	106,0
	c	661,4	564,6	30,4	40,2	1,3	26,1
	<b>d</b>	<b>753,4</b>	<b>579,6</b>	<b>96,2</b>	<b>50,5</b>	<b>4,7</b>	<b>27,1</b>
DZIAŁALNOŚĆ PROFESJONALNA, NAUKOWA I TECHNICZNA .....	a	424,2	383,5	2,1	18,5	3,6	20,1
	b	377,5	324,3	25,9	20,3	11,0	7,0
	c	500,8	465,8	10,3	13,5	4,3	11,3
	<b>d</b>	<b>755,8</b>	<b>538,9</b>	<b>161,5</b>	<b>40,5</b>	<b>23,5</b>	<b>14,9</b>
ADMINISTROWANIE I DZIAŁALNOŚĆ WSPIERAJĄCA <sup>Δ</sup> .....	a	403,5	384,8	3,8	7,5	0,1	7,5
	b	449,8	399,2	15,0	28,8	0,2	6,9
	c	527,7	475,0	26,3	13,5	0,2	13,0
	<b>d</b>	<b>526,6</b>	<b>508,7</b>	<b>0,7</b>	<b>8,8</b>	<b>0,6</b>	<b>8,4</b>
EDUKACJA .....	a	#	#	#	#	#	#
	b	#	#	#	#	#	#
	c	#	#	#	#	#	#
	<b>d</b>	<b>#</b>	<b>#</b>	<b>#</b>	<b>#</b>	<b>#</b>	<b>#</b>
OPIEKA ZDROWOTNA I POMOC SPOŁECZNA .....	a	115,4	103,6	8,4	2,7	1,1	0,6
	b	146,4	136,8	6,8	2,6	1,3	0,3
	c	174,9	164,3	8,1	2,1	0,6	0,5
	<b>d</b>	<b>219,9</b>	<b>213,9</b>	<b>3,4</b>	<b>1,7</b>	<b>0,3</b>	<b>0,9</b>
DZIAŁALNOŚĆ ZWIĄZANA Z KULTURĄ, ROZRYWKĄ I REKREACJĄ .....	a	#	#	#	#	#	#
	b	#	#	#	#	#	#
	c	#	#	#	#	#	#
	<b>d</b>	<b>#</b>	<b>#</b>	<b>#</b>	<b>#</b>	<b>#</b>	<b>#</b>
POZOSTAŁA DZIAŁALNOŚĆ USŁUGOWA .....	a	#	#	#	#	#	#
	b	#	#	#	#	#	#
	c	#	#	#	#	#	#
	<b>d</b>	<b>19,3</b>	<b>12,7</b>	<b>6,5</b>	<b>0,1</b>	<b>-</b>	<b>0,0</b>

TABL. 4. KOSZTY PRZEDSIĘBIORSTW WEDŁUG SEKCJI I DZIAŁÓW

WYSZCZEGÓLNIENIE a – 2006 b – 2007 c – 2008 d – 2009	Koszty uzyskania przychodów z całokształtu działalności				
	ogółem	koszt własny sprzedanych produktów	wartość sprzedanych towarów i materiałów	pozostałe koszty operacyjne	koszty finansowe
	w mln zł				
<b>OGÓŁEM</b> .....	<b>18342,4</b>	<b>8821,3</b>	<b>9068,3</b>	<b>217,6</b>	<b>235,2</b>
<b>a</b>	<b>21051,2</b>	<b>9094,8</b>	<b>11374,3</b>	<b>341,8</b>	<b>240,3</b>
<b>b</b>	<b>20775,9</b>	<b>10194,3</b>	<b>9907,2</b>	<b>245,4</b>	<b>429,0</b>
<b>c</b>	<b>21907,9</b>	<b>10873,8</b>	<b>10347,5</b>	<b>336,7</b>	<b>350,0</b>
<b>d</b>					
GÓRNICTWO					
I WYDOBYWANIE .....					
a	#	#	#	#	#
b	#	#	#	#	#
c	#	#	#	#	#
d	#	#	#	#	#
PRZETWÓRSTWO					
PRZEMYSŁOWE .....					
a	3862,6	3371,8	387,2	46,8	56,8
b	3544,3	2948,2	489,3	60,7	46,0
c	3534,3	2865,0	511,4	62,7	95,3
d	<b>3495,1</b>	<b>2889,8</b>	<b>448,6</b>	<b>67,0</b>	<b>89,6</b>
w tym:					
Produkcja artykułów spożywczych ....	435,5	333,9	87,2	6,8	7,7
Produkcja wyrobów tekstylnych ....	48,9	35,5	7,4	4,0	2,0
Produkcja odzieży .....	63,3	47,3	11,5	2,9	1,5
Produkcja wyrobów z drewna, korka, słomy i wikliny <sup>Δ</sup> .....	106,8	85,5	18,8	0,9	1,7
Produkcja papieru i wyrobów z papieru .....	43,4	41,4	1,2	0,3	0,5
Poligrafia i reprodukcja zapisanych nośników informacji .....	111,7	106,4	1,7	2,0	1,6
Produkcja chemikaliów i wyrobów chemicznych .....	210,0	167,8	36,2	1,5	4,5
Produkcja wyrobów z gumy i tworzyw sztucznych .....	554,6	507,1	26,7	9,3	11,5
Produkcja wyrobów z pozostałych mineralnych surowców niemetalicznych .....	243,5	189,6	44,3	4,8	4,9
Produkcja metali .....	17,4	16,4	0,3	0,4	0,3
Produkcja wyrobów z metali <sup>Δ</sup> .....	739,9	663,7	44,4	6,9	24,9
Produkcja komputerów, wyrobów elektronicznych i optycznych ....	158,7	71,3	84,1	1,3	1,9
Produkcja urządzeń elektrycznych....	134,8	87,0	18,9	21,2	7,7
Produkcja maszyn i urządzeń <sup>Δ</sup> .....	199,2	167,7	23,6	1,3	6,6
Produkcja pojazdów samocho- dowych, przyczep i naczep <sup>Δ</sup> .....	32,9	28,1	3,2	0,3	1,2
Produkcja mebli .....	45,9	35,7	8,4	0,4	1,4
Pozostała produkcja wyrobów .....	48,8	38,4	8,3	0,5	1,6
Naprawa, konserwacja i instalo- wanie maszyn i urządzeń .....	229,3	209,4	13,1	1,5	5,2
WYTWARZANIE I ZAOPA- TRYWANIE W ENERGIĘ ELEKTRYCZNĄ, GAZ, PARĘ WODNĄ I GORĄCĄ WODĘ <sup>Δ</sup> .....					
a	118,2	70,9	34,1	10,4	2,7
b	1818,3	93,6	1718,1	3,2	3,4
c	117,3	68,0	45,5	1,0	2,7
d	<b>129,5</b>	<b>70,3</b>	<b>50,3</b>	<b>6,2</b>	<b>2,8</b>
DOSTAWA WODY; GOSPO- DAROWANIE ŚCIEKAMI I ODPADAMI; REKUL- TYWACJA <sup>Δ</sup> .....					
a	183,4	155,5	23,7	2,0	2,2
b	235,1	204,0	23,2	5,3	2,6
c	254,8	238,7	8,0	4,7	3,5
d	<b>292,9</b>	<b>278,9</b>	<b>4,8</b>	<b>6,4</b>	<b>2,9</b>

TABL. 4. KOSZTY PRZEDSIĘBIORSTW WEDŁUG SEKCJI I DZIAŁÓW (dok.)

WYSZCZEGÓLNIENIE		Koszty uzyskania przychodów z całokształtu działalności				
		ogółem	koszt własny sprzedanych produktów	wartość sprzedanych towarów i materiałów	pozostałe koszty operacyjne	koszty finansowe
a – 2006		w mln zł				
b – 2007						
c – 2008						
d – 2009						
BUDOWNICTWO .....	a	1451,2	1323,0	89,2	14,7	24,3
	b	1628,9	1477,1	103,6	29,5	18,7
	c	2272,7	2061,0	151,4	19,0	41,3
	<b>d</b>	<b>2303,7</b>	<b>2048,2</b>	<b>183,3</b>	<b>42,2</b>	<b>30,1</b>
HANDEL; NAPRAWA POJAZDÓW SAMO- CHODOWYCH <sup>Δ</sup> .....	a	10333,4	1763,5	8412,0	90,1	67,8
	b	10971,4	1948,1	8872,0	68,2	83,1
	c	11405,0	2170,9	8999,6	85,7	148,8
	<b>d</b>	<b>11656,9</b>	<b>2318,8</b>	<b>9130,3</b>	<b>87,8</b>	<b>120,1</b>
TRANSPORT I GOSPO- DARKA MAGAZYNOWA .....	a	409,1	375,6	22,8	5,9	4,7
	b	649,5	605,2	28,4	8,8	7,1
	c	680,6	593,5	71,4	6,9	8,8
	<b>d</b>	<b>780,9</b>	<b>646,1</b>	<b>107,1</b>	<b>11,1</b>	<b>16,6</b>
ZAKWATEROWANIE I GASTRONOMIA <sup>Δ</sup> .....	a	171,8	137,9	21,7	2,6	9,7
	b	154,1	116,7	28,8	3,5	5,1
	c	116,3	88,0	17,3	3,1	7,9
	<b>d</b>	<b>158,8</b>	<b>130,5</b>	<b>21,3</b>	<b>2,6</b>	<b>4,4</b>
INFORMACJA I KOMUNIKACJA .....	a	158,9	141,0	12,5	4,1	1,3
	b	221,7	184,3	32,3	2,6	2,5
	c	328,8	283,4	38,2	3,7	3,4
	<b>d</b>	<b>370,7</b>	<b>333,3</b>	<b>25,0</b>	<b>5,5</b>	<b>6,9</b>
OBSŁUGA RYNKU NIERUCHOMOŚCI <sup>Δ</sup> .....	a	559,6	457,6	46,2	19,7	36,2
	b	642,3	461,2	29,5	123,8	27,8
	c	620,0	498,4	21,4	27,6	72,6
	<b>d</b>	<b>659,7</b>	<b>508,5</b>	<b>79,7</b>	<b>31,3</b>	<b>40,3</b>
DZIAŁALNOŚĆ PROFESJO- NALNA, NAUKOWA I TECHNICZNA .....	a	366,8	343,4	1,5	5,7	16,2
	b	355,7	300,3	23,9	9,5	22,0
	c	457,3	428,7	7,5	5,6	15,5
	<b>d</b>	<b>696,8</b>	<b>525,7</b>	<b>152,9</b>	<b>9,3</b>	<b>9,0</b>
ADMINISTROWANIE I DZIAŁALNOŚĆ WSPIERAJĄCA <sup>Δ</sup> .....	a	395,3	379,8	5,0	5,0	5,5
	b	421,6	378,1	17,0	12,6	14,0
	c	505,5	459,6	19,9	10,9	15,2
	<b>d</b>	<b>502,2</b>	<b>478,5</b>	<b>0,5</b>	<b>7,8</b>	<b>15,3</b>
EDUKACJA .....	a	#	#	#	#	#
	b	#	#	#	#	#
	c	#	#	#	#	#
	<b>d</b>	<b>#</b>	<b>#</b>	<b>#</b>	<b>#</b>	<b>#</b>
OPIEKA ZDROWOTNA I POMOC SPOŁECZNA .....	a	107,0	99,9	5,3	1,2	0,7
	b	135,1	128,6	4,9	0,7	1,0
	c	160,5	150,6	7,0	0,9	2,1
	<b>d</b>	<b>198,2</b>	<b>192,1</b>	<b>2,7</b>	<b>1,1</b>	<b>2,3</b>
DZIAŁALNOŚĆ ZWIĄZANA Z KULTURĄ, ROZRYWKĄ I REKREACJĄ .....	a	#	#	#	#	#
	b	#	#	#	#	#
	c	#	#	#	#	#
	<b>d</b>	<b>#</b>	<b>#</b>	<b>#</b>	<b>#</b>	<b>#</b>
POZOSTAŁA DZIAŁALNOŚĆ USŁUGOWA .....	a	#	#	#	#	#
	b	#	#	#	#	#
	c	#	#	#	#	#
	<b>d</b>	<b>17,0</b>	<b>12,1</b>	<b>4,7</b>	<b>0,0</b>	<b>0,1</b>

TABL. 5. WYNIKI FINANSOWE PRZEDSIĘBIORSTW WEDŁUG SEKCJI I DZIAŁÓW

Lp.	WYSZCZEGÓLNIENIE a – 2006 b – 2007 c – 2008 d – 2009	Wynik finansowy ze sprzedaży produktów, towarów i materiałów	Wynik na działalności gospodarczej	Wynik na operacjach nadzwyczajnych	Wynik finansowy brutto		
					saldo	zysk	strata
w mln							
1	<b>OGÓLEM</b> .....	<b>969,3</b>	<b>1077,4</b>	<b>0,7</b>	<b>1078,1</b>	<b>1314,0</b>	<b>235,9</b>
2	<b>b</b>	<b>1204,8</b>	<b>1462,7</b>	<b>6,4</b>	<b>1469,1</b>	<b>1648,3</b>	<b>179,2</b>
3	<b>c</b>	<b>1364,3</b>	<b>1328,1</b>	<b>1,1</b>	<b>1329,2</b>	<b>1644,6</b>	<b>315,4</b>
4	<b>d</b>	<b>1166,6</b>	<b>1221,9</b>	<b>0,5</b>	<b>1222,4</b>	<b>1623,8</b>	<b>401,4</b>
5	GÓRNICTWO I WYDOBYWANIE .....	#	#	#	#	#	#
6	<b>b</b>	#	#	#	#	#	#
7	<b>c</b>	#	#	#	#	#	#
8	<b>d</b>	#	#	#	#	#	#
9	PRZETWÓRSTWO PRZEMYSŁOWE .....	254,5	275,6	-0,2	275,4	367,3	92,0
10	<b>b</b>	228,9	278,7	-0,1	278,5	349,4	70,9
11	<b>c</b>	271,5	221,3	0,4	221,7	343,3	121,6
12	<b>d</b>	<b>258,7</b>	<b>229,7</b>	<b>0,1</b>	<b>229,8</b>	<b>342,0</b>	<b>112,2</b>
13	w tym:						
14	Produkcja artykułów spożywczych .....	32,8	28,8	0,0	28,8	32,7	3,9
15	Produkcja wyrobów tekstylnych	-2,2	-1,7	-	-1,7	3,0	4,7
16	Produkcja odzieży .....	-2,6	-5,3	0,0	-5,3	5,6	10,8
17	Produkcja wyrobów z drewna, korka, słomy i wikliny <sup>Δ</sup> .....	0,7	3,3	0,0	3,3	6,5	3,2
18	Produkcja papieru i wyrobów z papieru .....	2,8	3,2	-	3,2	3,5	0,2
19	Poligrafia i reprodukcja zapisanych nośników informacji .....	6,3	7,9	0,0	7,9	9,6	1,7
20	Produkcja chemikaliów i wyrobów chemicznych .....	66,6	67,7	0,0	67,7	70,7	3,0
21	Produkcja wyrobów z gumy i tworzyw sztucznych .....	18,9	20,4	0,0	20,4	37,8	17,4
22	Produkcja wyrobów z pozostałych mineralnych surowców niemetalicznych .....	-1,4	-4,7	0,0	-4,7	5,5	10,2
23	Produkcja metali .....	-0,5	-0,9	0,0	-0,9	0,3	1,2
24	Produkcja wyrobów z metali <sup>Δ</sup> .....	65,0	58,3	0,0	58,3	72,3	14,0
25	Produkcja komputerów, wyrobów elektronicznych i optycznych .....	12,8	11,7	0,0	11,7	12,8	1,1
26	Produkcja urządzeń elektrycznych .....	3,6	-11,0	-	-11,0	12,1	23,0
27	Produkcja maszyn i urządzeń <sup>Δ</sup> .....	10,7	10,7	0,0	10,7	18,2	7,5
28	Produkcja pojazdów samochodowych, przyczep i naczep <sup>Δ</sup> .....	1,6	1,0	-	1,0	2,8	1,8

Obowiązkowe obciążenia wyniku finansowego brutto			Wynik finansowy netto			Lp.
ogółem	podatek dochodowy	pozostałe obowiązkowe zmniejszenie zysku	saldo	zysk	strata	
zł						
184,6	180,1	4,6	893,5	1130,7	237,2	1
199,4	191,9	7,4	1269,7	1447,2	177,5	2
229,4	224,4	5,0	1099,8	1417,3	317,5	3
216,9	211,8	5,1	1005,5	1413,4	407,8	4
#	#	#	#	#	#	5
#	#	#	#	#	#	6
#	#	#	#	#	#	7
#	#	#	#	#	#	8
54,1	51,2	2,8	221,3	314,0	92,7	9
45,4	41,8	3,6	233,1	304,8	71,7	10
43,5	43,4	0,1	178,2	300,0	121,8	11
43,3	41,7	1,6	186,5	301,9	115,4	12
						13
5,3	5,2	0,1	23,6	27,5	4,0	14
0,2	0,2	-	-1,9	2,8	4,7	15
0,2	0,2	-	-5,5	5,4	10,8	16
0,7	0,7	-	2,6	5,8	3,2	17
0,6	0,6	-	2,6	2,8	0,3	18
1,2	1,2	-	6,7	8,4	1,7	19
3,1	3,1	-	64,6	67,6	3,0	20
3,9	3,9	0,0	16,5	34,0	17,5	21
						22
2,4	2,4	-	-7,0	4,5	11,6	23
0,0	0,0	-	-0,9	0,2	1,1	24
10,0	9,8	0,2	48,3	62,5	14,2	25
2,2	2,2	-	9,5	10,6	1,2	26
3,3	3,3	-	-14,3	10,1	24,4	27
2,1	2,0	0,0	8,6	16,1	7,5	28
0,5	0,5	-	0,6	2,3	1,8	28

TABL. 5. WYNIKI FINANSOWE PRZEDSIĘBIORSTW WEDŁUG SEKCJI I DZIAŁÓW (cd.)

Lp.	WYSZCZEGÓLNIENIE a – 2006 b – 2007 c – 2008 d – 2009	Wynik finansowy ze sprzedaży produktów, towarów i materiałów	Wynik na działalności gospodarczej	Wynik na operacjach nadzwyczajnych	Wynik finansowy brutto		
					saldo	zysk	strata
w mln							
1	PRZETWÓRSTWO						
	PRZEMYSŁOWE (dok.)						
2	w tym:						
3	Produkcja mebli .....	5,0	5,1	0,0	5,1	6,3	1,1
4	Pozostała produkcja wyrobów .....	9,6	8,2	0,0	8,3	8,5	0,3
5	Naprawa, konserwacja i instalowanie maszyn i urządzeń .....	26,4	24,0	0,0	24,0	28,8	4,8
6	WYTWARZANIE I ZAOPATRYWANIE W ENERGIĘ ELEKTRYCZNĄ, GAZ, PARĘ WODNĄ I GORĄCĄ WODĘ <sup>Δ</sup> .....						
	a	-4,5	-4,3	0,0	-4,3	1,9	6,2
7	b	3,9	5,1	0,0	5,1	9,6	4,5
8	c	2,6	2,8	0,0	2,8	4,9	2,2
9	d	<b>3,6</b>	<b>1,6</b>	<b>0,0</b>	<b>1,7</b>	<b>7,5</b>	<b>5,9</b>
10	DOSTAWA WODY; GOSPODAROWANIE ŚCIEKAMI I ODPADAMI; REKULTYWACJA <sup>Δ</sup> .....						
	a	6,8	10,7	-0,1	10,6	14,3	3,6
11	b	15,1	11,9	0,0	11,9	18,7	6,8
12	c	31,3	28,9	0,0	28,9	31,8	2,9
13	d	<b>23,5</b>	<b>27,2</b>	<b>0,0</b>	<b>27,1</b>	<b>34,8</b>	<b>7,7</b>
14	BUDOWNICTWO .....						
	a	172,1	188,3	0,1	188,4	199,3	10,9
15	b	223,3	260,7	0,1	260,8	270,9	10,1
16	c	314,0	384,4	0,2	384,6	404,6	20,0
17	d	<b>298,6</b>	<b>319,8</b>	<b>0,6</b>	<b>320,4</b>	<b>360,1</b>	<b>39,7</b>
18	HANDEL; NAPRAWA POJAZDÓW SAMOCHODOWYCH <sup>Δ</sup> .....						
	a	413,4	461,5	0,7	462,2	508,9	46,7
19	b	554,5	592,7	5,9	598,6	626,4	27,9
20	c	530,0	486,4	0,1	486,5	562,6	76,2
21	d	<b>357,1</b>	<b>392,1</b>	<b>0,0</b>	<b>392,2</b>	<b>496,4</b>	<b>104,3</b>
22	TRANSPORT I GOSPODARKA MAGAZYNOWA .....						
	a	29,7	32,9	0,2	33,1	34,9	1,8
23	b	36,1	42,5	0,6	43,1	45,1	2,0
24	c	22,2	26,9	0,5	27,4	38,2	10,8
25	d	<b>33,7</b>	<b>43,3</b>	<b>0,3</b>	<b>43,6</b>	<b>54,4</b>	<b>10,9</b>
26	ZAKWATEROWANIE I GASTRONOMIA <sup>Δ</sup> .....						
	a	2,4	-2,5	0,0	-2,5	11,7	14,2
27	b	7,6	11,4	0,0	11,4	16,2	4,7
28	c	4,4	9,0	-	9,0	13,3	4,3
29	d	<b>1,7</b>	<b>8,3</b>	<b>0,0</b>	<b>8,3</b>	<b>19,9</b>	<b>11,6</b>

Obowiązkowe obciążenia wyniku finansowego brutto			Wynik finansowy netto			Lp.
ogółem	podatek dochodowy	pozostałe obowiązkowe zmniejszenie zysku	saldo	zysk	strata	
zł						
						1
						2
0,3	0,3	-	4,9	6,0	1,1	3
1,3	1,3	-	6,9	7,2	0,3	4
5,1	3,9	1,2	18,9	23,8	4,9	5
						6
0,1	0,1	-	-4,4	1,8	6,1	7
1,9	1,9	-	3,2	7,7	4,5	7
1,0	1,0	-	1,7	3,9	2,2	8
<b>1,2</b>	<b>1,2</b>	-	<b>0,4</b>	<b>6,3</b>	<b>5,9</b>	9
						10
1,9	1,9	0,0	8,8	12,6	3,8	10
3,0	3,0	-	8,9	15,5	6,6	11
6,1	6,1	-	22,8	26,0	3,1	12
<b>4,7</b>	<b>4,7</b>	-	<b>22,5</b>	<b>30,2</b>	<b>7,7</b>	13
27,9	26,8	1,2	160,5	171,6	11,1	14
30,2	30,2	0,1	230,6	240,8	10,2	15
47,9	47,7	0,2	336,7	355,4	18,7	16
<b>42,6</b>	<b>42,0</b>	<b>0,6</b>	<b>277,8</b>	<b>318,9</b>	<b>41,2</b>	17
						18
71,0	70,6	0,4	391,2	439,4	48,2	18
80,5	77,7	2,9	518,0	546,1	28,0	19
82,3	78,4	3,9	404,1	481,5	77,4	20
<b>64,6</b>	<b>61,8</b>	<b>2,8</b>	<b>327,6</b>	<b>432,0</b>	<b>104,4</b>	21
						22
3,8	3,8	0,0	29,3	31,1	1,8	22
6,0	5,9	0,0	37,2	39,3	2,1	23
5,0	4,5	0,5	22,4	33,4	11,0	24
<b>6,5</b>	<b>6,5</b>	-	<b>37,1</b>	<b>48,1</b>	<b>11,0</b>	25
						26
2,1	2,1	0,0	-4,6	10,1	14,7	26
1,7	1,7	-	9,7	14,5	4,7	27
2,2	2,2	-	6,8	11,2	4,4	28
<b>1,5</b>	<b>1,5</b>	-	<b>6,9</b>	<b>18,6</b>	<b>11,8</b>	29



TABL. 5. WYNIKI FINANSOWE PRZEDSIĘBIORSTW WEDŁUG SEKCJI I DZIAŁÓW (dok.)

Lp.	WYSZCZEGÓLNIENIE a – 2006 b – 2007 c – 2008 d – 2009	Wynik finansowy ze sprzedaży produktów, towarów i materiałów	Wynik na działalności gospodarczej	Wynik na operacjach nadzwyczajnych	Wynik finansowy brutto		
					saldo	zysk	strata
w mln							
1	INFORMACJA I KOMUNIKACJA .... a	13,9	17,7	0,0	17,7	19,2	1,6
2	b	19,0	20,7	0,0	20,7	25,3	4,7
3	c	40,4	48,5	0,0	48,5	53,9	5,4
4	<b>d</b>	<b>29,7</b>	<b>44,8</b>	<b>0,1</b>	<b>44,9</b>	<b>49,5</b>	<b>4,6</b>
5	OBSŁUGA RYNKU NIERUCHOMOŚCI <sup>Δ</sup> ..... a	30,0	17,5	0,0	17,5	47,5	30,0
6	b	54,7	152,9	-0,1	152,8	156,7	3,9
7	c	75,2	41,4	0,0	41,4	46,5	5,1
8	<b>d</b>	<b>87,6</b>	<b>93,7</b>	<b>0,0</b>	<b>93,7</b>	<b>97,9</b>	<b>4,3</b>
9	DZIAŁALNOŚĆ PROFESJONALNA, NAUKOWA I TECHNICZNA ..... a	40,7	57,4	0,0	57,4	65,7	8,2
10	b	26,0	21,8	0,0	21,8	47,1	25,3
11	c	39,8	43,5	-0,1	43,4	62,4	19,0
12	<b>d</b>	<b>21,8</b>	<b>59,0</b>	<b>0,0</b>	<b>59,0</b>	<b>78,8</b>	<b>19,7</b>
13	ADMINISTROWANIE I DZIAŁALNOŚĆ WSPIERAJĄCA <sup>Δ</sup> ..... a	3,7	8,2	-0,1	8,1	12,9	4,8
14	b	19,2	28,2	-0,1	28,1	33,0	4,8
15	c	21,8	22,2	0,1	22,4	33,0	10,6
16	<b>d</b>	<b>30,3</b>	<b>24,5</b>	<b>-0,6</b>	<b>23,8</b>	<b>30,3</b>	<b>6,4</b>
17	EDUKACJA ..... a	#	#	#	#	#	#
18	b	#	#	#	#	#	#
19	c	#	#	#	#	#	#
20	<b>d</b>	<b>#</b>	<b>#</b>	<b>#</b>	<b>#</b>	<b>#</b>	<b>#</b>
21	OPIEKA ZDROWOTNA I POMOC SPOŁECZNA ..... a	6,9	8,3	0,0	8,3	9,4	1,1
22	b	10,1	11,3	0,0	11,3	13,1	1,8
23	c	14,8	14,5	0,0	14,5	16,7	2,3
24	<b>d</b>	<b>22,5</b>	<b>21,7</b>	<b>-</b>	<b>21,7</b>	<b>22,8</b>	<b>1,0</b>
25	DZIAŁALNOŚĆ ZWIĄZANA Z KULTURĄ, ROZRYWKĄ I REKREACJĄ ..... a	#	#	#	#	#	#
26	b	#	#	#	#	#	#
27	c	#	#	#	#	#	#
28	<b>d</b>	<b>#</b>	<b>#</b>	<b>#</b>	<b>#</b>	<b>#</b>	<b>#</b>
29	POZOSTAŁA DZIAŁALNOŚĆ USŁUGOWA ..... a	#	#	#	#	#	#
30	b	#	#	#	#	#	#
31	c	#	#	#	#	#	#
32	<b>d</b>	<b>2,4</b>	<b>2,3</b>	<b>-</b>	<b>2,3</b>	<b>2,3</b>	<b>0,0</b>

Obowiązkowe obciążenia wyniku finansowego brutto			Wynik finansowy netto			Lp.
ogółem	podatek dochodowy	pozostałe obowiązkowe zmniejszenie zysku	saldo	zysk	strata	
zł						
2,4	2,3	0,0	15,3	16,9	1,6	1
3,6	3,5	0,1	17,1	21,7	4,7	2
9,7	9,6	0,1	38,8	44,4	5,6	3
<b>8,7</b>	<b>8,7</b>	-	<b>36,2</b>	<b>41,4</b>	<b>5,2</b>	4
2,2	2,2	0,0	15,2	43,4	28,2	5
7,6	7,6	0,0	145,2	149,6	4,4	6
10,1	10,1	0,0	31,4	37,9	6,5	7
<b>19,4</b>	<b>19,3</b>	<b>0,0</b>	<b>74,3</b>	<b>79,0</b>	<b>4,7</b>	8
						9
12,0	12,0	0,0	45,4	53,6	8,2	10
3,4	3,4	0,0	18,4	40,2	21,8	11
8,6	8,5	0,0	34,8	53,0	18,2	12
<b>10,4</b>	<b>10,4</b>	<b>0,0</b>	<b>48,7</b>	<b>67,9</b>	<b>19,3</b>	13
2,2	2,2	-	5,9	10,7	4,8	14
7,1	6,9	0,2	21,0	26,1	5,1	15
6,1	6,1	-	16,2	27,3	11,1	16
<b>5,9</b>	<b>5,9</b>	-	<b>18,0</b>	<b>24,8</b>	<b>6,9</b>	17
#	#	#	#	#	#	18
#	#	#	#	#	#	19
#	#	#	#	#	#	20
1,5	1,5	0,0	6,8	7,9	1,1	21
1,7	1,6	0,1	9,6	11,5	1,9	22
3,1	3,1	-	11,4	13,6	2,3	23
<b>3,5</b>	<b>3,5</b>	<b>0,0</b>	<b>18,2</b>	<b>19,2</b>	<b>1,0</b>	24
#	#	#	#	#	#	25
#	#	#	#	#	#	26
#	#	#	#	#	#	27
#	#	#	#	#	#	28
#	#	#	#	#	#	29
#	#	#	#	#	#	30
#	#	#	#	#	#	31
<b>0,4</b>	<b>0,4</b>	-	<b>1,9</b>	<b>1,9</b>	<b>0,0</b>	32

TABL. 6. PRZEDSIĘBIORSTWA I ICH STRUKTURA WEDŁUG UZYSKANYCH WYNIKÓW FINANSOWYCH ORAZ SEKTORÓW WŁASNOŚCI, SEKCJI I DZIAŁÓW

WYSZCZEGÓLNIENIE a – 2006 b – 2007 c – 2008 d – 2009	Liczba przedsiębiorstw ogółem	Z wynikiem finansowym brutto			Z wynikiem finansowym netto			
		dodatnim (zysk)	ujemnym (strata)	zerowym (0)	dodatnim (zysk)	ujemnym (strata)	zerowym (0)	
		w % ogółu						
<b>OGÓŁEM</b> .....	<b>a</b>	<b>2182</b>	<b>77,1</b>	<b>20,3</b>	<b>2,6</b>	<b>76,0</b>	<b>20,9</b>	<b>3,1</b>
	<b>b</b>	<b>2190</b>	<b>81,3</b>	<b>17,7</b>	<b>1,0</b>	<b>79,9</b>	<b>18,6</b>	<b>1,5</b>
	<b>c</b>	<b>2267</b>	<b>77,2</b>	<b>22,1</b>	<b>0,8</b>	<b>75,8</b>	<b>22,9</b>	<b>1,2</b>
	<b>d</b>	<b>2514</b>	<b>76,3</b>	<b>23,1</b>	<b>0,6</b>	<b>75,3</b>	<b>23,6</b>	<b>1,1</b>
Sektor publiczny .....	a	95	68,4	31,6	-	65,3	33,7	1,1
	b	89	61,8	38,2	-	58,4	40,4	1,1
	c	86	62,8	37,2	-	61,6	38,4	-
	<b>d</b>	<b>84</b>	<b>67,9</b>	<b>31,0</b>	<b>1,2</b>	<b>66,7</b>	<b>31,0</b>	<b>2,4</b>
Sektor prywatny .....	a	2087	77,5	19,8	2,7	76,5	20,3	3,2
	b	2101	82,2	16,8	1,0	80,8	17,7	1,5
	c	2181	77,7	21,5	0,8	76,4	22,3	1,3
	<b>d</b>	<b>2430</b>	<b>76,6</b>	<b>22,8</b>	<b>0,6</b>	<b>75,6</b>	<b>23,4</b>	<b>1,1</b>
<b>GÓRNICTWO</b>								
I WYDOBYWANIE .....	a	#	#	#	#	#	#	#
	b	#	#	#	#	#	#	#
	c	#	#	#	#	#	#	#
	<b>d</b>	<b>#</b>	<b>#</b>	<b>#</b>	<b>#</b>	<b>#</b>	<b>#</b>	<b>#</b>
<b>PRZETWÓRSTWO</b>								
PRZEMYSŁOWE .....	a	522	75,5	24,5	-	74,1	25,3	0,6
	b	528	75,4	24,6	-	74,6	25,2	0,2
	c	524	72,1	27,7	0,2	71,2	28,6	0,2
	<b>d</b>	<b>570</b>	<b>68,8</b>	<b>30,9</b>	<b>0,4</b>	<b>68,2</b>	<b>31,2</b>	<b>0,5</b>
w tym:								
Produkcja artykułów spożywczych ...		60	81,7	18,3	-	80,0	18,3	1,7
Produkcja wyrobów tekstylnych		11	72,7	27,3	-	72,7	27,3	-
Produkcja odzieży .....		22	40,9	59,1	-	40,9	59,1	-
Produkcja wyrobów z drewna, korka, słomy i wikliny <sup>Δ</sup> .....		26	73,1	23,1	3,8	73,1	23,1	3,8
Produkcja papieru i wyrobów z papieru .....		10	80,0	20,0	-	80,0	20,0	-
Poligrafia i reprodukcja zapisanych nośników informacji .....		19	68,4	31,6	-	68,4	31,6	-
Produkcja chemikaliów i wyrobów chemicznych .....		18	88,9	11,1	-	88,9	11,1	-
Produkcja wyrobów z gumy i tworzyw sztucznych .....		60	66,7	33,3	-	66,7	33,3	-
Produkcja wyrobów z pozostałych mineralnych surowców nieme- talicznych .....		35	51,4	48,6	-	51,4	48,6	-
Produkcja metali .....		6	50,0	50,0	-	33,3	66,7	-
Produkcja wyrobów z metali <sup>Δ</sup> .....		117	65,0	35,0	-	65,0	35,0	-
Produkcja komputerów, wyrobów elektronicznych i optycznych .....		15	73,3	26,7	-	73,3	26,7	-
Produkcja urządzeń elektrycznych...		20	80,0	20,0	-	80,0	20,0	-
Produkcja maszyn i urządzeń <sup>Δ</sup> .....		49	63,3	36,7	-	63,3	36,7	-
Produkcja pojazdów samocho- dowych, przyczep i naczep <sup>Δ</sup> .....		12	58,3	41,7	-	58,3	41,7	-
Produkcja mebli .....		14	71,4	28,6	-	71,4	28,6	-
Pozostała produkcja wyrobów .....		13	92,3	7,7	-	92,3	7,7	-
Naprawa, konserwacja i insta- lowanie maszyn i urządzeń .....		49	79,6	18,4	2,0	77,6	20,4	2,0
<b>WYTWARZANIE I ZAOPA- TRYWANIE W ENERGIĘ ELEKTRYCZNĄ, GAZ, PARĘ WODNĄ I GORA- CĄ WODĘ<sup>Δ</sup> .....</b>	<b>a</b>	<b>13</b>	<b>53,8</b>	<b>46,2</b>	<b>-</b>	<b>53,8</b>	<b>46,2</b>	<b>-</b>
	<b>b</b>	<b>13</b>	<b>61,5</b>	<b>38,5</b>	<b>-</b>	<b>61,5</b>	<b>38,5</b>	<b>-</b>
	<b>c</b>	<b>10</b>	<b>50,0</b>	<b>50,0</b>	<b>-</b>	<b>50,0</b>	<b>50,0</b>	<b>-</b>
	<b>d</b>	<b>10</b>	<b>50,0</b>	<b>50,0</b>	<b>-</b>	<b>50,0</b>	<b>50,0</b>	<b>-</b>

TABL. 6. PRZEDSIĘBIORSTWA I ICH STRUKTURA WEDŁUG UZYSKANYCH WYNIKÓW FINANSOWYCH ORAZ SEKTORÓW WŁASNOŚCI, SEKCJI I DZIAŁÓW (dok.)

WYSZCZEGÓLNIENIE a – 2006 b – 2007 c – 2008 d – 2009	Liczba przedsię- biorstw ogółem	Z wynikiem finansowym brutto			Z wynikiem finansowym netto			
		dodatnim (zysk)	ujemnym (strata)	zerowym (0)	dodatnim (zysk)	ujemnym (strata)	zerowym (0)	
		w % ogółu						
DOSTAWA WODY; GOSPO- DAROWANIE ŚCIEKAMI I ODPADAMI; REKUL- TYWACJA <sup>Δ</sup> .....	a	59	67,8	32,2	-	67,8	32,2	-
	b	61	63,9	34,4	1,6	62,3	37,7	-
	c	60	75,0	25,0	-	73,3	26,7	-
	<b>d</b>	<b>60</b>	<b>70,0</b>	<b>30,0</b>	-	<b>70,0</b>	<b>30,0</b>	-
BUDOWNICTWO .....	a	223	80,7	18,8	0,4	80,3	18,8	0,9
	b	213	86,4	13,1	0,5	85,4	13,1	1,4
	c	263	84,8	14,4	0,8	84,0	15,2	0,8
	<b>d</b>	<b>344</b>	<b>79,4</b>	<b>20,6</b>	-	<b>78,8</b>	<b>20,9</b>	<b>0,3</b>
HANDEL; NAPRAWA POJAZDÓW SAMO- CHODOWYCH <sup>Δ</sup> .....	a	808	82,3	17,3	0,4	81,6	17,8	0,6
	b	783	88,0	12,0	-	87,5	12,4	0,1
	c	776	82,2	17,5	0,3	81,8	17,8	0,4
	<b>d</b>	<b>857</b>	<b>80,9</b>	<b>19,1</b>	-	<b>80,2</b>	<b>19,6</b>	<b>0,2</b>
TRANSPORT I GOSPO- DARKA MAGAZYNOWA ...	a	70	85,7	14,3	-	84,3	15,7	-
	b	79	91,1	8,9	-	91,1	8,9	-
	c	83	63,9	36,1	-	62,7	37,3	-
	<b>d</b>	<b>93</b>	<b>77,4</b>	<b>22,6</b>	-	<b>77,4</b>	<b>22,6</b>	-
ZAKWATEROWANIE I GASTRONOMIA <sup>Δ</sup> .....	a	53	60,4	39,6	-	60,4	39,6	-
	b	52	67,3	32,7	-	67,3	32,7	-
	c	47	61,7	38,3	-	61,7	38,3	-
	<b>d</b>	<b>59</b>	<b>55,9</b>	<b>44,1</b>	-	<b>55,9</b>	<b>44,1</b>	-
INFORMACJA I KOMUNIKACJA .....	a	45	82,2	17,8	-	80,0	20,0	-
	b	61	78,7	21,3	-	77,0	21,3	1,6
	c	67	73,1	26,9	-	71,6	28,4	-
	<b>d</b>	<b>63</b>	<b>79,4</b>	<b>20,6</b>	-	<b>77,8</b>	<b>22,2</b>	-
OBSŁUGA RYNKU NIERUCHOMOŚCI <sup>Δ</sup> .....	a	92	53,3	14,1	32,6	51,1	15,2	33,7
	b	94	72,3	11,7	16,0	67,0	16,0	17,0
	c	94	72,3	16,0	11,7	64,9	20,2	14,9
	<b>d</b>	<b>96</b>	<b>80,2</b>	<b>10,4</b>	<b>9,4</b>	<b>71,9</b>	<b>13,5</b>	<b>14,6</b>
DZIAŁALNOŚĆ PROFESJO- NALNA, NAUKOWA I TECHNICZNA .....	a	90	78,9	21,1	-	77,8	22,2	-
	b	100	79,0	21,0	-	77,0	23,0	-
	c	112	73,2	26,8	-	73,2	26,8	-
	<b>d</b>	<b>135</b>	<b>74,1</b>	<b>25,9</b>	-	<b>74,1</b>	<b>25,9</b>	-
ADMINISTROWANIE I DZIAŁALNOŚĆ WSPIERAJĄCA <sup>Δ</sup> .....	a	86	55,8	19,8	24,4	50,0	20,9	29,1
	b	83	78,3	16,9	4,8	66,3	22,9	10,8
	c	94	76,6	21,3	2,1	66,0	25,5	8,5
	<b>d</b>	<b>92</b>	<b>78,3</b>	<b>17,4</b>	<b>4,3</b>	<b>71,7</b>	<b>19,6</b>	<b>8,7</b>
EDUKACJA .....	a	#	#	#	#	#	#	#
	b	#	#	#	#	#	#	#
	c	#	#	#	#	#	#	#
	<b>d</b>	<b>#</b>	<b>#</b>	<b>#</b>	<b>#</b>	<b>#</b>	<b>#</b>	<b>#</b>
OPIEKA ZDROWOTNA I POMOC SPOŁECZNA .....	a	67	86,6	11,9	1,5	86,6	11,9	1,5
	b	64	71,9	28,1	-	70,3	28,1	1,6
	c	63	87,3	12,7	-	87,3	12,7	-
	<b>d</b>	<b>64</b>	<b>89,1</b>	<b>10,9</b>	-	<b>89,1</b>	<b>10,9</b>	-
DZIAŁALNOŚĆ ZWIĄZANA Z KULTURĄ, ROZRY- WKĄ I REKREACJĄ .....	a	#	#	#	#	#	#	#
	b	#	#	#	#	#	#	#
	c	#	#	#	#	#	#	#
	<b>d</b>	<b>#</b>	<b>#</b>	<b>#</b>	<b>#</b>	<b>#</b>	<b>#</b>	<b>#</b>
POZOSTAŁA DZIAŁALNOŚĆ USŁUGOWA .....	a	#	#	#	#	#	#	#
	b	#	#	#	#	#	#	#
	c	#	#	#	#	#	#	#
	<b>d</b>	<b>8</b>	<b>87,5</b>	<b>12,5</b>	-	<b>87,5</b>	<b>12,5</b>	-

TABL. 7. PRZYCHODY, KOSZTY I WYNIK FINANSOWY PRZEDSIĘBIORSTW WEDŁUG PODREGIONÓW I POWIATÓW

WYSZCZEGÓLNIENIE		Przychody z całokształtu działalności	Koszty uzyskania przychodów z całokształtu działalności	Wynik finansowy brutto	Obowiązkowe obciążenia wyniku finansowego brutto	Wynik finansowy netto
a – 2006	b – 2007					
c – 2008	d – 2009	w mln zł				
<b>WOJEWÓDZTWO .....</b>		<b>19419,8</b>	<b>18342,4</b>	<b>1078,1</b>	<b>184,6</b>	<b>893,5</b>
	<b>a</b>	<b>19419,8</b>	<b>18342,4</b>	<b>1078,1</b>	<b>184,6</b>	<b>893,5</b>
	<b>b</b>	<b>22513,9</b>	<b>21051,2</b>	<b>1469,1</b>	<b>199,4</b>	<b>1269,7</b>
	<b>c</b>	<b>22104,0</b>	<b>20775,9</b>	<b>1329,2</b>	<b>229,4</b>	<b>1099,8</b>
	<b>d</b>	<b>23129,8</b>	<b>21907,9</b>	<b>1222,4</b>	<b>216,9</b>	<b>1005,5</b>
<b>PODREGION</b>						
<b>JELENIOGÓRSKI .....</b>		<b>2179,8</b>	<b>2062,2</b>	<b>117,6</b>	<b>15,5</b>	<b>102,1</b>
	<b>a</b>	<b>2179,8</b>	<b>2062,2</b>	<b>117,6</b>	<b>15,5</b>	<b>102,1</b>
	<b>b</b>	<b>2225,3</b>	<b>2099,4</b>	<b>126,0</b>	<b>18,3</b>	<b>107,6</b>
	<b>c</b>	<b>2423,2</b>	<b>2316,2</b>	<b>107,2</b>	<b>20,7</b>	<b>86,4</b>
	<b>d</b>	<b>2339,7</b>	<b>2211,3</b>	<b>128,4</b>	<b>19,2</b>	<b>109,2</b>
Powiaty:						
bolesławiecki .....		369,7	356,9	12,8	1,8	11,0
	<b>a</b>	369,7	356,9	12,8	1,8	11,0
	<b>b</b>	436,2	398,3	38,0	4,0	34,0
	<b>c</b>	512,3	503,5	8,9	3,6	5,3
	<b>d</b>	<b>464,7</b>	<b>435,4</b>	<b>29,3</b>	<b>4,2</b>	<b>25,1</b>
jaworski .....		237,9	217,1	20,9	0,9	20,0
	<b>a</b>	237,9	217,1	20,9	0,9	20,0
	<b>b</b>	208,1	199,3	8,7	1,8	6,9
	<b>c</b>	193,4	183,8	9,6	1,8	7,8
	<b>d</b>	<b>204,4</b>	<b>192,1</b>	<b>12,3</b>	<b>2,6</b>	<b>9,7</b>
jeleniogórski .....		192,5	174,0	18,5	2,5	16,0
	<b>a</b>	192,5	174,0	18,5	2,5	16,0
	<b>b</b>	183,4	169,3	14,1	2,5	11,6
	<b>c</b>	152,0	138,2	13,7	1,3	12,4
	<b>d</b>	<b>127,5</b>	<b>115,8</b>	<b>11,7</b>	<b>0,9</b>	<b>10,7</b>
kamiennogórski .....		112,1	104,5	7,5	1,2	6,4
	<b>a</b>	112,1	104,5	7,5	1,2	6,4
	<b>b</b>	113,6	109,2	4,4	1,0	3,4
	<b>c</b>	135,0	128,0	7,1	1,5	5,6
	<b>d</b>	<b>119,7</b>	<b>112,4</b>	<b>7,3</b>	<b>1,4</b>	<b>5,9</b>
lubański .....		200,8	193,1	7,7	1,4	6,3
	<b>a</b>	200,8	193,1	7,7	1,4	6,3
	<b>b</b>	161,7	148,8	13,0	1,7	11,3
	<b>c</b>	279,0	267,2	11,9	2,6	9,2
	<b>d</b>	<b>297,9</b>	<b>289,0</b>	<b>8,9</b>	<b>1,6</b>	<b>7,2</b>
lwówecki .....		76,2	75,2	1,0	0,5	0,5
	<b>a</b>	76,2	75,2	1,0	0,5	0,5
	<b>b</b>	64,8	64,9	-0,1	0,4	-0,6
	<b>c</b>	70,7	67,3	3,3	0,7	2,6
	<b>d</b>	<b>61,0</b>	<b>58,1</b>	<b>2,9</b>	<b>0,6</b>	<b>2,3</b>
zgorzelecki .....		380,2	366,3	13,8	1,9	11,9
	<b>a</b>	380,2	366,3	13,8	1,9	11,9
	<b>b</b>	322,8	315,7	7,0	1,2	5,8
	<b>c</b>	282,3	277,4	4,9	0,9	4,1
	<b>d</b>	<b>227,7</b>	<b>221,7</b>	<b>6,0</b>	<b>0,9</b>	<b>5,1</b>
złotoryjski .....		69,4	66,2	3,2	0,7	2,5
	<b>a</b>	69,4	66,2	3,2	0,7	2,5
	<b>b</b>	102,0	99,1	2,8	0,6	2,2
	<b>c</b>	129,6	123,1	6,5	1,2	5,4
	<b>d</b>	<b>153,2</b>	<b>146,9</b>	<b>6,3</b>	<b>1,0</b>	<b>5,2</b>
Miasto na prawach powiatu:						
Jelenia Góra .....		541,1	508,9	32,2	4,7	27,5
	<b>a</b>	541,1	508,9	32,2	4,7	27,5
	<b>b</b>	632,7	594,7	38,1	5,1	32,9
	<b>c</b>	669,0	627,8	41,2	7,1	34,1
	<b>d</b>	<b>683,7</b>	<b>640,0</b>	<b>43,7</b>	<b>6,0</b>	<b>37,8</b>

TABL. 7. PRZYCHODY, KOSZTY I WYNIK FINANSOWY PRZEDSIĘBIORSTW WEDŁUG PODREGIONÓW I POWIATÓW (cd.)

WYSZCZEGÓLNIENIE a – 2006 b – 2007 c – 2008 d – 2009	Przychody z całokształtu działalności	Koszty uzyskania przychodów z całokształtu działalności	Wynik finansowy brutto	Obowiązkowe obciążenia wyniku finansowego brutto	Wynik finansowy netto
<b>PODREGION LEGNICKO –</b>					
<b>GŁOGOWSKI .....</b>					
a	1919,4	1812,7	106,8	15,4	91,3
b	2100,2	1856,6	243,6	21,0	222,6
c	2149,0	2008,7	140,6	27,7	112,8
d	2547,1	2431,6	115,4	33,2	82,2
Powiaty:					
głogowski .....					
a	319,4	305,1	14,3	2,2	12,1
b	414,1	391,6	22,5	3,4	19,1
c	458,1	426,1	32,0	5,1	26,9
d	495,1	464,9	30,2	4,7	25,4
górowski .....					
a	46,7	46,6	0,1	0,1	-
b	60,1	58,9	1,2	0,3	0,9
c	53,4	53,6	-0,2	0,2	-0,4
d	71,2	69,4	1,9	0,3	1,6
legnicki .....					
a	134,0	128,4	5,6	2,0	3,6
b	163,0	147,9	15,2	2,1	13,0
c	171,0	159,0	8,8	2,6	6,2
d	237,5	221,7	15,8	2,3	13,5
lubiński .....					
a	480,7	460,7	20,0	4,7	15,3
b	473,6	440,4	33,2	5,9	27,3
c	577,4	543,9	37,0	9,3	27,7
d	687,9	726,8	-38,9	6,9	-45,8
polkowicki .....					
a	380,1	361,6	18,5	0,9	17,6
b	167,1	157,0	10,1	2,0	8,1
c	199,8	190,7	9,1	1,9	7,2
d	193,3	178,8	14,4	2,0	12,5
Miasto na prawach powiatu:					
Legnica .....					
a	558,5	510,2	48,3	5,6	42,8
b	822,3	660,9	161,5	7,3	154,1
c	689,3	635,5	53,8	8,6	45,3
d	862,1	770,0	92,1	17,1	75,0
<b>PODREGION WAŁBRZYSKI ...</b>					
a	3688,3	3525,3	163,3	25,0	138,3
b	3938,5	3755,1	183,5	23,9	159,6
c	4174,8	3986,1	189,5	25,4	164,1
d	4922,8	4743,5	179,6	28,1	151,5
Powiaty:					
dzierżoniowski .....					
a	461,3	428,0	33,3	6,1	27,2
b	424,9	395,1	29,8	4,8	24,9
c	481,7	467,2	14,5	3,3	11,2
d	485,8	469,1	16,7	2,9	13,8
kłodzki .....					
a	551,7	533,1	18,6	3,0	15,6
b	561,1	545,6	15,5	3,1	12,4
c	479,0	458,5	20,5	3,1	17,4
d	687,9	662,9	25,1	4,6	20,5
świdnicki .....					
a	1786,6	1731,1	55,6	10,4	45,3
b	1877,3	1816,1	61,2	9,8	51,5
c	2066,3	2006,8	59,5	10,2	49,3
d	2373,6	2300,2	73,2	11,9	61,4
wałbrzyski .....					
a	611,6	570,6	41,0	3,5	37,6
b	696,6	634,4	62,0	4,7	57,3
c	675,5	605,5	70,0	6,6	63,5
d	861,9	816,1	45,8	6,5	39,3
ząbkowicki .....					
a	277,1	262,5	14,8	2,1	12,7
b	378,6	363,9	15,0	1,6	13,4
c	472,3	448,1	24,9	2,2	22,7
d	513,6	495,3	18,7	2,2	16,5

TABL. 7. PRZYCHODY, KOSZTY I WYNIK FINANSOWY PRZEDSIĘBIORSTW WEDŁUG PODREGIONÓW I POWIATÓW (dok.)

WYSZCZEGÓLNIENIE		Przychody z całokształtu działalności	Koszty uzyskania przychodów z całokształtu działalności	Wynik finansowy brutto	Obowiązkowe obciążenia wyniku finansowego brutto	Wynik finansowy netto
a – 2006	b – 2007					
c – 2008	d – 2009	w mln zł				
<b>PODREGION</b>						
<b>WROCLAWSKI</b> .....		<b>3381,0</b>	<b>3182,4</b>	<b>198,9</b>	<b>36,4</b>	<b>162,4</b>
	a					
	b	<b>3908,5</b>	<b>3629,5</b>	<b>279,1</b>	<b>39,4</b>	<b>239,7</b>
	c	<b>3597,2</b>	<b>3293,9</b>	<b>303,5</b>	<b>43,7</b>	<b>259,7</b>
	d	<b>3963,5</b>	<b>3715,7</b>	<b>247,7</b>	<b>31,3</b>	<b>216,4</b>
Powiaty:						
milicki .....		106,0	104,9	1,1	0,5	0,7
	a					
	b	162,2	156,9	5,4	0,6	4,8
	c	155,0	154,6	0,4	0,3	0,1
	d	<b>150,9</b>	<b>151,4</b>	<b>-0,5</b>	<b>0,5</b>	<b>-1,0</b>
oleśnicki .....		453,4	439,5	13,8	2,7	11,1
	a					
	b	491,9	459,1	32,8	5,1	27,8
	c	423,5	400,2	23,3	2,9	20,4
	d	<b>522,8</b>	<b>499,1</b>	<b>23,8</b>	<b>3,6</b>	<b>20,2</b>
oławski .....		407,3	385,2	22,1	2,6	19,5
	a					
	b	470,7	447,5	23,2	3,6	19,6
	c	394,4	380,6	14,1	3,4	10,6
	d	<b>331,1</b>	<b>308,9</b>	<b>22,3</b>	<b>3,9</b>	<b>18,4</b>
strzeliński .....		101,7	98,9	2,8	0,9	1,9
	a					
	b	198,1	189,8	8,3	1,7	6,7
	c	168,6	158,7	10,0	1,8	8,2
	d	<b>113,7</b>	<b>112,6</b>	<b>1,1</b>	<b>0,7</b>	<b>0,4</b>
średzki .....		473,9	438,7	35,2	5,8	29,4
	a					
	b	475,0	465,4	9,7	1,7	7,9
	c	178,2	169,3	8,9	1,9	7,0
	d	<b>221,3</b>	<b>218,3</b>	<b>2,9</b>	<b>1,6</b>	<b>1,3</b>
trzebnicki .....		384,3	359,9	24,3	3,6	20,6
	a					
	b	492,6	434,6	58,0	4,1	54,0
	c	547,9	453,7	94,1	5,3	88,9
	d	<b>601,6</b>	<b>483,9</b>	<b>117,7</b>	<b>5,2</b>	<b>112,5</b>
wołowski .....		109,4	104,7	4,7	0,6	4,1
	a					
	b	133,8	127,5	6,2	1,3	4,9
	c	151,2	141,1	10,0	1,4	8,6
	d	<b>246,2</b>	<b>232,0</b>	<b>14,1</b>	<b>1,5</b>	<b>12,6</b>
wrocławski .....		1345,1	1250,6	94,8	19,6	75,2
	a					
	b	1484,1	1348,7	135,5	21,4	114,2
	c	1578,5	1435,7	142,7	26,8	115,9
	d	<b>1775,9</b>	<b>1709,4</b>	<b>66,4</b>	<b>14,4</b>	<b>52,0</b>
<b>PODREGION</b>						
<b>m.WROCLAW</b> .....		<b>8251,2</b>	<b>7759,7</b>	<b>491,6</b>	<b>92,3</b>	<b>399,3</b>
	a					
(miasto na prawach powiatu)		<b>10341,5</b>	<b>9710,7</b>	<b>636,8</b>	<b>96,7</b>	<b>540,1</b>
	b					
	c	<b>9759,8</b>	<b>9171,0</b>	<b>588,5</b>	<b>111,8</b>	<b>476,7</b>
	d	<b>9356,8</b>	<b>8805,7</b>	<b>551,3</b>	<b>105,0</b>	<b>446,3</b>

TABL. 8. WSKAŹNIKI EKONOMICZNE PRZEDSIĘBIORSTW WEDŁUG SEKTORÓW WŁASNOŚCI

WYSZCZEGÓLNIENIE a – ogółem b – sektor publiczny c – sektor prywatny	2006	2007	2008	2009	
	w %				
Wskaźnik poziomu kosztów z cało- kształtu działalności.....	a	94,5	93,5	94,0	94,7
	b	88,1	91,0	88,7	97,2
	c	94,7	93,6	94,1	94,7
Wskaźnik rentowności sprzedaży produktów, towarów i materiałów .....	a	5,1	5,6	6,4	5,2
	b	6,9	-0,1	-3,2	-2,6
	c	5,1	5,7	6,5	5,4
Wskaźnik rentowności obrotu brutto .....	a	5,6	6,5	6,0	5,3
	b	11,9	9,1	11,3	2,8
	c	5,3	6,5	5,9	5,3
Wskaźnik rentowności obrotu netto .....	a	4,6	5,6	5,0	4,3
	b	10,6	8,1	10,4	2,1
	c	4,4	5,6	4,9	4,4
Wskaźnik płynności finansowej:					
I stopnia .....	a	30,9	33,1	35,9	39,6
	b	75,7	128,6	131,8	142,3
	c	29,2	30,6	33,9	36,9
II stopnia.....	a	96,2	107,9	104,0	107,6
	b	124,2	188,5	200,7	206,1
	c	95,1	105,8	101,9	105,1
III stopnia .....	a	139,1	155,4	158,1	162,3
	b	200,3	234,8	261,9	276,1
	c	136,6	153,3	155,9	159,4
Relacja zobowiązań krótkoterminowych do należności krótkoterminowych (z tytułu dostaw i usług) .....	a	104,9	97,0	104,1	96,3
	b	137,5	95,9	84,7	90,3
	c	104,0	97,0	104,5	96,4
Udział kredytów bankowych i pożyczek w zobowiązaniach krótkotermi- nowych .....	a	16,9	16,2	18,8	18,1
	b	12,4	10,7	14,6	9,8
	c	17,1	16,3	18,9	18,3
Udział podatków, ceł, ubezpieczeń i innych świadczeń w zobowiązaniach krótkoterminowych.....	a	7,7	7,3	9,2	8,4
	b	18,8	16,0	14,1	23,6
	c	7,2	7,1	9,1	8,0
Relacja podatku dochodowego od osób prawnych i fizycznych do zysku brutto .....	a	13,7	11,6	13,6	13,0
	b	8,8	7,2	5,9	10,5
	c	14,1	11,8	14,0	13,1



TABL. 9. WSKAŹNIKI EKONOMICZNE PRZEDSIĘBIORSTW WEDŁUG SEKCJI I DZIAŁÓW

Lp.	WYSZCZEGÓLNIENIE a – 2006 b – 2007 c – 2008 d – 2009	Wskaźnik poziomu kosztów z całokształtu działalności	Wskaźnik rentowności sprzedaży produktów, towarów i materiałów	Wskaźnik rentowności obrotu brutto	Wskaźnik rentowności obrotu netto	w
1	<b>OGÓŁEM</b> .....	<b>94,5</b>	<b>5,1</b>	<b>5,6</b>	<b>4,6</b>	
2	.....	<b>93,5</b>	<b>5,6</b>	<b>6,5</b>	<b>5,6</b>	
3	.....	<b>94,0</b>	<b>6,4</b>	<b>6,0</b>	<b>5,0</b>	
4	.....	<b>94,7</b>	<b>5,2</b>	<b>5,3</b>	<b>4,3</b>	
5	GÓRNICTWO I WYDOBYWANIE .....	#	#	#	#	
6	.....	#	#	#	#	
7	.....	#	#	#	#	
8	.....	#	#	#	#	
9	PRZETWÓRSTWO PRZEMYSŁOWE .....	93,3	6,3	6,7	5,3	
10	.....	92,7	6,2	7,3	6,1	
11	.....	94,1	7,4	5,9	4,7	
12	.....	<b>93,8</b>	<b>7,2</b>	<b>6,2</b>	<b>5,0</b>	
13	w tym:					
14	Produkcja artykułów spożywczych .....	93,8	7,2	6,2	5,1	
15	Produkcja wyrobów tekstylnych .....	103,7	-5,5	-3,7	-4,1	
16	Produkcja odzieży .....	109,1	-4,7	-9,1	-9,4	
17	Produkcja wyrobów z drewna, korka, słomy i wikliny <sup>Δ</sup> .....	97,0	0,6	3,0	2,4	
18	Produkcja papieru i wyrobów z papieru.....	93,1	6,1	6,9	5,5	
19	Poligrafia i reprodukcja zapisanych nośników informacji .....	93,4	5,5	6,6	5,6	
20	Produkcja chemikaliów i wyrobów chemicznych .....	75,6	24,6	24,4	23,3	
21	Produkcja wyrobów z gumy i tworzyw sztucznych.....	96,5	3,4	3,5	2,9	
22	Produkcja wyrobów z pozostałych mineralnych surowców niemetalicznych .....	101,9	-0,6	-2,0	-2,9	
23	Produkcja metali .....	105,4	-3,0	-5,4	-5,7	
24	Produkcja wyrobów z metali <sup>Δ</sup> .....	92,7	8,4	7,3	6,1	
25	Produkcja komputerów, wyrobów elektronicznych i optycznych.....	93,1	7,6	6,9	5,6	
26	Produkcja urządzeń elektrycznych.....	108,9	3,3	-8,9	-11,5	
27	Produkcja maszyn i urządzeń <sup>Δ</sup> .....	94,9	5,3	5,1	4,1	
28	Produkcja pojazdów samochodowych, przyczep i naczep .....	96,9	4,8	3,1	1,6	
29	Produkcja mebli .....	89,9	10,2	10,1	9,5	
30	Pozostała produkcja wyrobów .....	85,5	17,1	14,5	12,1	
31	Naprawa, konserwacja i instalowanie maszyn i urządzeń .....	90,5	10,6	9,5	7,5	
32	WYTWARZANIE I ZAOPATRY- WANIE W ENERGIĘ ELE- KTRYCZNĄ, GAZ, PARĘ WODNĄ I GORĄCĄ WODĘ <sup>Δ</sup> .....	103,7	-4,5	-3,7	-3,9	
33	.....	99,7	0,2	0,3	0,2	
34	.....	97,7	2,3	2,3	1,5	
35	.....	<b>98,8</b>	<b>2,9</b>	<b>1,3</b>	<b>0,3</b>	
36	DOSTAWA WODY; GOSPODA- ROWANIE SCIEKAMI I OD- PADAMI; REKULTYWACJA <sup>Δ</sup> .....	94,5	3,7	5,5	4,5	
37	.....	95,2	6,2	4,8	3,6	
38	.....	89,8	11,3	10,2	8,0	
39	.....	<b>91,5</b>	<b>7,6</b>	<b>8,5</b>	<b>7,0</b>	

Wskaźnik płynności finansowej			Relacja zobowiązań krótkoterminowych do należności krótkoterminowych (z tytułu dostaw i usług)	Udział kredytów bankowych i pożyczek w zobowiązaniach krótkoterminowych	Udział podatków, ceł, ubezpieczeń i innych świadczeń w zobowiązaniach krótkoterminowych	Relacja podatku dochodowego od osób prawnych i fizycznych do zysku brutto	Lp.
I stopnia	II stopnia	III stopnia					
%							
30,9	96,2	139,1	104,9	16,9	7,7	13,7	1
33,1	107,9	155,4	97,0	16,2	7,3	11,6	2
35,9	104,0	158,1	104,1	18,8	9,2	13,6	3
39,6	107,6	162,3	96,3	18,1	8,4	13,0	4
#	#	#	#	#	#	#	5
#	#	#	#	#	#	#	6
#	#	#	#	#	#	#	7
#	#	#	#	#	#	#	8
22,7	85,3	121,8	95,9	18,3	8,4	13,9	9
25,3	99,6	139,6	96,8	19,5	9,9	12,0	10
29,0	98,1	141,6	92,4	17,9	11,8	12,6	11
30,9	106,3	152,5	75,3	13,3	9,1	12,2	12
							13
58,9	138,6	177,0	95,2	14,5	11,9	15,9	14
14,5	55,4	72,0	87,7	9,5	17,9	6,5	15
22,0	98,0	229,7	80,7	13,7	28,7	3,5	16
17,1	102,6	174,7	111,4	17,0	10,3	10,9	17
20,9	96,4	124,1	123,6	5,6	8,5	18,3	18
27,7	116,8	158,7	68,6	27,3	12,0	12,5	19
90,5	239,4	311,7	47,3	13,7	11,5	4,4	20
14,0	60,4	92,1	91,1	7,4	3,1	10,3	21
							22
15,2	58,5	131,3	157,3	8,4	3,9	43,1	23
14,6	66,4	114,4	118,7	22,3	24,4	14,9	24
40,3	118,7	152,4	74,6	17,1	8,1	13,5	25
30,3	89,4	155,7	245,9	8,6	4,3	17,3	26
14,4	193,2	258,7	45,8	12,6	3,7	27,5	27
47,1	113,4	168,6	59,7	19,8	34,0	11,2	28
21,0	96,0	138,9	57,6	37,6	9,1	17,4	29
33,0	103,0	133,2	93,8	9,8	9,6	4,2	30
72,8	232,1	302,6	37,8	32,3	10,7	15,7	31
43,1	160,5	221,1	45,8	21,4	14,8	13,5	32
							33
12,5	56,1	67,1	117,7	7,5	6,6	6,1	34
25,1	125,5	128,8	90,9	0,6	1,0	19,9	35
4,4	48,6	65,0	142,6	10,7	6,3	20,8	36
9,0	63,6	83,7	72,4	11,5	8,0	16,5	37
							38
43,9	107,6	114,8	63,1	11,6	15,8	13,1	39
43,4	113,1	120,6	53,7	16,1	16,5	15,9	40
52,6	120,0	128,5	39,9	8,4	18,4	19,2	41
62,1	132,6	153,4	47,0	10,6	15,5	13,4	42

TABL. 9. WSKAŹNIKI EKONOMICZNE PRZEDSIĘBIORSTW WEDŁUG SEKCJI I DZIAŁÓW (dok.)

Lp.	WYSZCZEGÓLNIENIE a – 2006 b – 2007 c – 2008 d – 2009	Wskaźnik poziomu kosztów z całokształtu działalności	Wskaźnik rentowności sprzedaży produktów, towarów i materiałów	Wskaźnik rentowności obrotu brutto	Wskaźnik rentowności obrotu netto	
						w
1	BUDOWNICTWO .....	a	88,5	10,9	11,5	9,8
2		b	86,2	12,4	13,8	12,2
3		c	85,5	12,4	14,5	12,7
4		d	<b>87,8</b>	<b>11,8</b>	<b>12,2</b>	<b>10,6</b>
5	HANDEL; NAPRAWA POJAZDÓW SAMOCHO- DOWYCH <sup>Δ</sup> .....	a	95,7	3,9	4,3	3,6
6		b	94,9	4,9	5,2	4,5
7		c	95,9	4,5	4,1	3,4
8		d	<b>96,7</b>	<b>3,0</b>	<b>3,3</b>	<b>2,7</b>
9	TRANSPORT I GOSPODARKA MAGAZYNOWA .....	a	92,6	6,9	7,5	6,6
10		b	93,9	5,4	6,2	5,4
11		c	96,2	3,2	3,9	3,2
12		d	<b>94,8</b>	<b>4,3</b>	<b>5,3</b>	<b>4,5</b>
13	ZAKWATEROWANIE I GASTRONOMIA <sup>Δ</sup> .....	a	101,5	1,5	-1,5	-2,7
14		b	93,1	5,0	6,9	5,9
15		c	92,8	4,0	7,2	5,4
16		d	<b>95,0</b>	<b>1,1</b>	<b>5,0</b>	<b>4,1</b>
17	INFORMACJA I KOMUNIKACJA ...	a	90,0	8,3	10,0	8,7
18		b	91,5	8,1	8,5	7,0
19		c	87,1	11,1	12,9	10,3
20		d	<b>89,2</b>	<b>7,6</b>	<b>10,8</b>	<b>8,7</b>
21	OBŚLUGA RYNKU NIERUCHOMOŚCI <sup>Δ</sup> .....	a	97,0	5,6	3,0	2,6
22		b	80,8	10,0	19,2	18,3
23		c	93,7	12,6	6,3	4,7
24		d	<b>87,6</b>	<b>13,0</b>	<b>12,4</b>	<b>9,9</b>
25	DZIAŁALNOŚĆ PROFESJO- NALNA, NAUKOWA I TECHNICZNA .....	a	86,5	10,6	13,5	10,7
26		b	94,2	7,4	5,8	4,9
27		c	91,3	8,4	8,7	7,0
28		d	<b>92,2</b>	<b>3,1</b>	<b>7,8</b>	<b>6,4</b>
29	ADMINISTROWANIE I DZIAŁALNOŚĆ WSPIERAJĄCA <sup>Δ</sup> .....	a	98,0	1,0	2,0	1,5
30		b	93,7	4,6	6,3	4,7
31		c	95,8	4,4	4,2	3,1
32		d	<b>95,4</b>	<b>6,0</b>	<b>4,5</b>	<b>3,4</b>
33	EDUKACJA .....	a	#	#	#	#
34		b	#	#	#	#
35		c	#	#	#	#
36		d	#	#	#	#
37	OPIEKA ZDROWOTNA I POMOC SPOŁECZNA .....	a	92,8	6,1	7,2	5,9
38		b	92,3	7,1	7,7	6,6
39		c	91,7	8,6	8,3	6,5
40		d	<b>90,1</b>	<b>10,4</b>	<b>9,9</b>	<b>8,3</b>
41	DZIAŁALNOŚĆ ZWIĄZANA Z KULTURĄ, ROZRYWKĄ I REKREACJĄ .....	a	#	#	#	#
42		b	#	#	#	#
43		c	#	#	#	#
44		d	#	#	#	#
45	POZOSTAŁA DZIAŁALNOŚĆ USŁUGOWA .....	a	#	#	#	#
46		b	#	#	#	#
47		c	#	#	#	#
48		d	<b>88,0</b>	<b>12,5</b>	<b>12,0</b>	<b>9,8</b>

Wskaźnik płynności finansowej			Relacja zobowiązań krótkoterminowych do należności krótkoterminowych (z tytułu dostaw i usług)	Udział kredytów bankowych i pożyczek w zobowiązaniach krótkoterminowych	Udział podatków, ceł, ubezpieczeń i innych świadczeń w zobowiązaniach krótkoterminowych	Relacja podatku dochodowego od osób prawnych i fizycznych do zysku brutto	Lp.
I stopnia	II stopnia	III stopnia					
%							
57,2	135,8	199,7	93,9	9,8	10,3	13,4	1
63,0	144,3	227,8	74,5	9,1	9,4	11,1	2
45,5	112,5	193,6	83,7	13,6	17,3	11,8	3
<b>48,8</b>	<b>115,7</b>	<b>200,9</b>	<b>86,1</b>	<b>18,6</b>	<b>11,2</b>	<b>11,7</b>	4
							5
16,7	85,0	141,5	119,9	17,4	5,7	13,9	6
18,0	89,6	153,6	109,9	19,0	5,8	12,4	7
19,5	82,6	142,5	120,1	20,6	5,0	13,9	8
<b>21,1</b>	<b>84,2</b>	<b>146,6</b>	<b>125,6</b>	<b>19,6</b>	<b>5,2</b>	<b>12,4</b>	9
							10
46,0	152,1	164,1	76,9	17,2	7,9	10,8	11
43,0	143,6	159,0	85,6	13,2	9,6	13,1	12
43,7	141,8	179,2	91,8	9,5	7,3	11,7	13
<b>37,3</b>	<b>131,9</b>	<b>153,9</b>	<b>100,6</b>	<b>8,7</b>	<b>7,7</b>	<b>11,9</b>	14
							15
37,0	83,5	90,4	136,9	21,0	6,4	18,2	16
45,3	68,4	75,9	179,7	56,2	6,9	10,5	17
77,8	142,8	154,7	180,2	9,4	15,9	16,6	18
<b>52,2</b>	<b>104,9</b>	<b>134,4</b>	<b>142,4</b>	<b>22,8</b>	<b>9,7</b>	<b>7,3</b>	19
55,6	180,1	256,7	60,3	8,7	17,3	12,2	20
45,7	140,3	174,2	64,5	24,3	13,5	13,9	21
76,7	193,9	215,3	102,2	3,3	9,7	17,7	22
<b>124,7</b>	<b>256,6</b>	<b>306,9</b>	<b>47,6</b>	<b>7,0</b>	<b>14,7</b>	<b>17,6</b>	23
							24
79,4	139,1	182,8	121,5	11,2	7,3	4,7	25
89,1	166,7	229,3	96,2	14,0	4,5	4,8	26
64,2	94,8	159,3	139,9	32,9	3,1	21,6	27
<b>92,7</b>	<b>148,1</b>	<b>212,9</b>	<b>81,3</b>	<b>35,6</b>	<b>5,3</b>	<b>19,7</b>	28
							29
61,8	97,9	100,3	68,1	17,8	7,8	18,3	30
27,4	72,7	85,3	72,3	7,9	8,8	7,2	31
142,5	226,0	253,7	67,2	22,0	17,1	13,7	32
<b>151,1</b>	<b>237,5</b>	<b>252,1</b>	<b>54,1</b>	<b>10,7</b>	<b>28,0</b>	<b>13,2</b>	33
							34
96,0	164,5	172,4	119,3	17,6	10,4	17,4	35
87,3	145,7	153,8	94,1	28,1	9,2	21,1	36
60,1	207,7	221,5	97,1	33,3	7,1	18,6	37
<b>67,3</b>	<b>124,1</b>	<b>140,6</b>	<b>74,4</b>	<b>32,1</b>	<b>13,3</b>	<b>19,4</b>	38
#	#	#	#	#	#	#	39
#	#	#	#	#	#	#	40
#	#	#	#	#	#	#	41
#	#	#	#	#	#	#	42
#	#	#	#	#	#	#	43
#	#	#	#	#	#	#	44
#	#	#	#	#	#	#	45
#	#	#	#	#	#	#	46
#	#	#	#	#	#	#	47
<b>40,7</b>	<b>114,6</b>	<b>174,7</b>	<b>69,4</b>	<b>20,6</b>	<b>34,7</b>	<b>17,6</b>	48

TABL. 10. WSKAŹNIKI EKONOMICZNE PRZEDSIĘBIORSTW WEDŁUG PODREGIONÓW I POWIATÓW

WYSZCZEGÓLNIENIE a – 2006 b – 2007 c – 2008 d – 2009	Wskaźnik poziomu kosztów z całokształtu działalności	Wskaźnik rentowności sprzedaży produktów, towarów i materiałów	Wskaźnik rentowności obrotu brutto	Wskaźnik rentowności obrotu netto	Wskaźnik płynności finansowej			
					I stopnia	II stopnia	III stopnia	
w %								
<b>WOJEWÓDZTWO</b> .....	<b>a</b>	<b>94,5</b>	<b>5,1</b>	<b>5,6</b>	<b>4,6</b>	<b>30,9</b>	<b>96,2</b>	<b>139,1</b>
	<b>b</b>	<b>93,5</b>	<b>5,6</b>	<b>6,5</b>	<b>5,6</b>	<b>33,1</b>	<b>107,9</b>	<b>155,4</b>
	<b>c</b>	<b>94,0</b>	<b>6,4</b>	<b>6,0</b>	<b>5,0</b>	<b>35,9</b>	<b>104,0</b>	<b>158,1</b>
	<b>d</b>	<b>94,7</b>	<b>5,2</b>	<b>5,3</b>	<b>4,3</b>	<b>39,6</b>	<b>107,6</b>	<b>162,3</b>
<b>PODREGION</b>								
<b>JELENIOGÓRSKI</b> .....	<b>a</b>	<b>94,6</b>	<b>5,3</b>	<b>5,4</b>	<b>4,7</b>	<b>35,0</b>	<b>107,5</b>	<b>152,6</b>
	<b>b</b>	<b>94,3</b>	<b>5,6</b>	<b>5,7</b>	<b>4,8</b>	<b>41,7</b>	<b>118,0</b>	<b>169,7</b>
	<b>c</b>	<b>95,6</b>	<b>5,0</b>	<b>4,4</b>	<b>3,6</b>	<b>29,5</b>	<b>86,9</b>	<b>128,4</b>
	<b>d</b>	<b>94,5</b>	<b>5,1</b>	<b>5,5</b>	<b>4,7</b>	<b>42,3</b>	<b>113,6</b>	<b>167,2</b>
Powiaty:								
bolesławiecki .....	a	96,5	3,7	3,5	3	20,9	79,9	119,6
	b	91,3	8,8	8,7	7,8	40,0	127,2	183,7
	c	98,3	3,8	1,7	1,0	20,1	49,2	75,0
	<b>d</b>	<b>93,7</b>	<b>6,0</b>	<b>6,3</b>	<b>5,4</b>	<b>47,2</b>	<b>124,2</b>	<b>199,2</b>
jaworski .....	a	91,2	9,2	8,8	8,4	38,9	108,7	215,7
	b	95,8	4,9	4,2	3,3	7,2	65,3	142,6
	c	95,1	6,5	5,0	4,0	23,0	81,6	164,0
	<b>d</b>	<b>94,0</b>	<b>6,1</b>	<b>6,0</b>	<b>4,8</b>	<b>17,7</b>	<b>73,7</b>	<b>170,5</b>
jeleniogórski .....	a	90,4	9,6	9,6	8,3	52	138,7	174,3
	b	92,3	7,4	7,7	6,3	62,6	160,2	200,8
	c	91,0	9,0	9,0	8,2	76,2	174,5	239,1
	<b>d</b>	<b>90,8</b>	<b>9,0</b>	<b>9,2</b>	<b>8,4</b>	<b>100,5</b>	<b>164,0</b>	<b>183,4</b>
kamiennogórski .....	a	93,3	7,6	6,7	5,7	58,8	112,3	138,2
	b	96,1	6,2	3,9	3,0	78,3	153,0	186,7
	c	94,7	8,6	5,3	4,1	50,9	113,4	157,2
	<b>d</b>	<b>93,9</b>	<b>7,9</b>	<b>6,1</b>	<b>4,9</b>	<b>45,4</b>	<b>116,5</b>	<b>150,4</b>
lubański .....	a	96,2	4	3,8	3,1	21,6	105,1	130
	b	92,0	7,5	8,0	7,0	46,3	117,8	182,9
	c	95,8	3,6	4,3	3,3	18,3	92,9	125,0
	<b>d</b>	<b>97,0</b>	<b>3,6</b>	<b>3,0</b>	<b>2,4</b>	<b>20,4</b>	<b>85,8</b>	<b>123,1</b>
lwówecki .....	a	98,7	2,6	1,3	0,7	14	73,7	145,5
	b	100,2	0,6	-0,2	-0,9	15,8	74,1	126,2
	c	95,3	3,9	4,7	3,7	17,9	119,6	189,0
	<b>d</b>	<b>95,3</b>	<b>5,1</b>	<b>4,7</b>	<b>3,8</b>	<b>13,0</b>	<b>85,9</b>	<b>125,5</b>
zgorzelecki .....	a	96,4	2,5	3,6	3,1	38,6	126,8	155,6
	b	97,8	1,5	2,2	1,8	47,0	137,7	166,4
	c	98,3	1,6	1,7	1,4	36,3	113,9	149,4
	<b>d</b>	<b>97,4</b>	<b>2,1</b>	<b>2,6</b>	<b>2,2</b>	<b>72,6</b>	<b>157,4</b>	<b>203,4</b>
złotoryjski .....	a	95,4	4,7	4,6	3,6	47,1	112,4	146,5
	b	97,2	3,4	2,8	2,2	53,8	121,1	149,3
	c	95,0	4,4	5,0	4,1	44,8	96,2	141,1
	<b>d</b>	<b>95,9</b>	<b>4,2</b>	<b>4,1</b>	<b>3,4</b>	<b>37,1</b>	<b>88,0</b>	<b>134,9</b>
Miasto na prawach powiatu:								
Jelenia Góra .....	a	94,0	5,7	6,0	5,1	41,9	117,3	161,8
	b	94,0	5,5	6,0	5,2	43,2	112,1	169,4
	c	93,8	6,0	6,2	5,1	34,6	110,6	163,9
	<b>d</b>	<b>93,6</b>	<b>4,8</b>	<b>6,4</b>	<b>5,5</b>	<b>42,9</b>	<b>124,4</b>	<b>182,4</b>

TABL. 10. WSKAŹNIKI EKONOMICZNE PRZEDSIĘBIORSTW WEDŁUG PODREGIONÓW I POWIATÓW (cd.)

WYSZCZEGÓLNIENIE a – 2006 b – 2007 c – 2008 d – 2009	Wskaźnik poziomu kosztów z całokształtu działalności	Wskaźnik rentowności sprzedaży produktów, towarów i materiałów	Wskaźnik rentowności obrotu brutto	Wskaźnik rentowności obrotu netto	Wskaźnik płynności finansowej			
					I stopnia	II stopnia	III stopnia	
w %								
<b>PODREGION LEGNICKO – GŁOGOWSKI</b> .....	<b>a</b>	<b>94,4</b>	<b>5,8</b>	<b>5,6</b>	<b>4,8</b>	<b>38,0</b>	<b>108,9</b>	<b>164,7</b>
	<b>b</b>	<b>88,4</b>	<b>8,5</b>	<b>11,6</b>	<b>10,6</b>	<b>36,7</b>	<b>113,1</b>	<b>177,9</b>
	<b>c</b>	<b>93,5</b>	<b>8,4</b>	<b>6,5</b>	<b>5,3</b>	<b>35,1</b>	<b>83,8</b>	<b>142,8</b>
	<b>d</b>	<b>95,5</b>	<b>6,1</b>	<b>4,5</b>	<b>3,2</b>	<b>42,9</b>	<b>104,6</b>	<b>172,3</b>
Powiaty:								
głogowski .....	a	95,5	4,6	4,5	3,8	22,8	97,5	140,6
	b	94,6	5,3	5,4	4,6	27,9	100,5	148,8
	c	93,0	7,9	7,0	5,9	34,2	109,6	157,8
	<b>d</b>	<b>93,9</b>	<b>6,2</b>	<b>6,1</b>	<b>5,1</b>	<b>55,0</b>	<b>137,9</b>	<b>198,2</b>
górowski .....	a	99,8	0,6	0,2	0,0	21,5	105,8	133,8
	b	98,0	1,9	2,0	1,5	22,5	110,1	134,3
	c	100,3	1,2	-0,3	-0,8	19,6	88,9	107,6
	<b>d</b>	<b>97,4</b>	<b>2,0</b>	<b>2,6</b>	<b>2,2</b>	<b>36,7</b>	<b>131,9</b>	<b>215,8</b>
legnicki .....	a	95,8	5,6	4,2	2,7	20,3	92,3	164,4
	b	90,7	9,7	9,3	8,0	23,8	94,3	172,6
	c	93,0	6,3	5,2	3,6	40,3	129,0	245,4
	<b>d</b>	<b>93,3</b>	<b>6,7</b>	<b>6,7</b>	<b>5,7</b>	<b>41,1</b>	<b>124,3</b>	<b>225,2</b>
lubiński .....	a	95,8	4,8	4,2	3,2	51,0	144,5	185,6
	b	93,0	6,9	7,0	5,8	56,6	135,3	176,2
	c	94,2	5,5	6,4	4,8	51,7	118,2	145,0
	<b>d</b>	<b>105,7</b>	<b>-0,6</b>	<b>-5,7</b>	<b>-6,7</b>	<b>57,2</b>	<b>119,9</b>	<b>155,1</b>
polkowicki .....	a	95,1	3,9	4,9	4,6	48,5	100,1	124,5
	b	94,0	6,8	6,0	4,8	108,0	200,1	252,2
	c	95,5	3,9	4,5	3,6	94,9	165,1	220,4
	<b>d</b>	<b>92,5</b>	<b>7,9</b>	<b>7,5</b>	<b>6,5</b>	<b>76,6</b>	<b>146,2</b>	<b>206,3</b>
Miasto na prawach powiatu:								
Legnica .....	a	91,4	9,2	8,7	7,7	30,7	100,9	197,7
	b	80,4	12,5	19,6	18,7	25,3	100,5	184,8
	c	92,2	13,8	7,8	6,6	21,0	47,4	124,2
	<b>d</b>	<b>89,3</b>	<b>11,0</b>	<b>10,7</b>	<b>8,7</b>	<b>23,6</b>	<b>72,7</b>	<b>165,0</b>
<b>PODREGION WALBRZYSKI</b> .....	<b>a</b>	<b>95,6</b>	<b>3,8</b>	<b>4,4</b>	<b>3,7</b>	<b>30,2</b>	<b>93,5</b>	<b>150,6</b>
	<b>b</b>	<b>95,3</b>	<b>3,2</b>	<b>4,7</b>	<b>4,1</b>	<b>36,6</b>	<b>100,7</b>	<b>158,0</b>
	<b>c</b>	<b>95,5</b>	<b>3,2</b>	<b>4,5</b>	<b>3,9</b>	<b>30,9</b>	<b>93,9</b>	<b>150,1</b>
	<b>d</b>	<b>96,4</b>	<b>3,0</b>	<b>3,6</b>	<b>3,1</b>	<b>32,2</b>	<b>94,5</b>	<b>143,2</b>
Powiaty:								
dzierżoniowski .....	a	92,8	6,9	7,2	5,9	36,3	104,0	191,1
	b	93,0	4,8	7,0	5,9	22,4	98,0	153,1
	c	97,0	4,3	3,0	2,3	32,0	82,6	146,8
	<b>d</b>	<b>96,6</b>	<b>3,0</b>	<b>3,4</b>	<b>2,8</b>	<b>23,4</b>	<b>85,6</b>	<b>145,7</b>
kłodzki .....	a	96,6	3,4	3,4	2,8	21,9	79,6	110,3
	b	97,2	2,4	2,8	2,2	38,0	102,9	152,4
	c	95,7	3,6	4,3	3,6	36,3	97,3	154,6
	<b>d</b>	<b>96,4</b>	<b>3,8</b>	<b>3,6</b>	<b>3,0</b>	<b>43,7</b>	<b>108,2</b>	<b>150,9</b>
świdnicki .....	a	96,9	3,2	3,1	2,5	22,3	73,9	129,0
	b	96,7	3,2	3,3	2,7	21,4	69,3	125,7
	c	97,1	3,0	2,9	2,4	20,7	76,4	120,5
	<b>d</b>	<b>96,9</b>	<b>2,7</b>	<b>3,1</b>	<b>2,6</b>	<b>23,8</b>	<b>75,4</b>	<b>114,7</b>
walbrzyski .....	a	93,3	3,4	6,7	6,1	61,3	166,1	231,6
	b	91,1	2,8	8,9	8,2	93,5	187,7	254,8
	c	89,6	1,7	10,4	9,4	63,5	164,3	249,3
	<b>d</b>	<b>94,7</b>	<b>3,3</b>	<b>5,3</b>	<b>4,6</b>	<b>63,2</b>	<b>152,7</b>	<b>221,3</b>
ząbkowicki .....	a	94,7	4,8	5,3	4,6	31,1	97,0	154,0
	b	96,1	3,5	4,0	3,6	24,6	92,7	149,1
	c	94,9	4,9	5,3	4,8	25,7	87,0	145,3
	<b>d</b>	<b>96,4</b>	<b>2,9</b>	<b>3,6</b>	<b>3,2</b>	<b>20,6</b>	<b>87,0</b>	<b>143,0</b>

TABL. 10. WSKAŹNIKI EKONOMICZNE PRZEDSIĘBIORSTW WEDŁUG PODREGIONÓW I POWIATÓW (dok.)

WYSZCZEGÓLNIENIE a – 2006 b – 2007 c – 2008 d – 2009	Wskaźnik poziomu kosztów z całokształtu działalności	Wskaźnik rentowności sprzedaży produktów, towarów i materiałów	Wskaźnik rentowności obrotu brutto	Wskaźnik rentowności obrotu netto	Wskaźnik płynności finansowej			
					I stopnia	II stopnia	III stopnia	
w %								
<b>PODREGION</b>								
WROCLAWSKI .....	<b>a</b>	<b>94,1</b>	<b>5,1</b>	<b>5,9</b>	<b>4,8</b>	<b>17,7</b>	<b>78,9</b>	<b>115,3</b>
	<b>b</b>	<b>92,9</b>	<b>6,6</b>	<b>7,1</b>	<b>6,1</b>	<b>24,5</b>	<b>108,5</b>	<b>159,7</b>
	<b>c</b>	<b>91,6</b>	<b>8,9</b>	<b>8,4</b>	<b>7,2</b>	<b>42,2</b>	<b>125,6</b>	<b>177,0</b>
	<b>d</b>	<b>93,7</b>	<b>6,3</b>	<b>6,3</b>	<b>5,5</b>	<b>35,9</b>	<b>118,9</b>	<b>175,8</b>
Powiaty:								
milicki .....	a	99,0	1,9	1,1	0,6	19,9	60,6	79,5
	b	96,7	2,8	3,3	2,9	18,6	110,4	161,0
	c	99,7	-0,5	0,3	0,1	26,2	142,0	187,5
	<b>d</b>	<b>100,3</b>	<b>-1,0</b>	<b>-0,3</b>	<b>-0,6</b>	<b>17,6</b>	<b>98,1</b>	<b>134,1</b>
oleśnicki .....	a	96,9	2,9	3,1	2,5	38,4	92,9	144,1
	b	93,3	4,3	6,7	5,6	41,2	126,5	185,1
	c	94,5	6,2	5,5	4,8	29,4	86,3	139,5
	<b>d</b>	<b>95,5</b>	<b>5,1</b>	<b>4,5</b>	<b>3,9</b>	<b>32,7</b>	<b>98,8</b>	<b>163,0</b>
oławski .....	a	94,6	4,1	5,4	4,8	15,2	80,3	122,1
	b	95,1	4,8	4,9	4,2	12,7	56,9	96,3
	c	96,5	5,1	3,6	2,7	28,3	81,5	112,2
	<b>d</b>	<b>93,3</b>	<b>6,5</b>	<b>6,7</b>	<b>5,6</b>	<b>36,2</b>	<b>105,6</b>	<b>163,4</b>
strzeliński .....	a	97,2	3,1	2,7	1,8	5,7	61,4	98,5
	b	95,8	6,7	4,2	3,4	13,8	86,9	152,4
	c	94,1	9,2	5,9	4,9	10,1	99,0	162,3
	<b>d</b>	<b>99,1</b>	<b>0,3</b>	<b>0,9</b>	<b>0,4</b>	<b>8,8</b>	<b>43,9</b>	<b>75,6</b>
średzki .....	a	92,6	7,2	7,4	6,2	24,1	95,2	152,4
	b	98,0	3,7	2,0	1,7	16,9	140,8	197,3
	c	95,0	4,9	5,0	3,9	38,5	114,7	144,9
	<b>d</b>	<b>98,7</b>	<b>2,3</b>	<b>1,3</b>	<b>0,6</b>	<b>26,0</b>	<b>89,0</b>	<b>128,9</b>
trzebnicki .....	a	93,7	6,2	6,3	5,4	24,4	80,8	141,6
	b	88,2	11,7	11,8	11,0	41,6	106,5	177,2
	c	82,8	16,9	17,2	16,2	52,3	120,3	213,3
	<b>d</b>	<b>80,4</b>	<b>18,2</b>	<b>19,6</b>	<b>18,7</b>	<b>66,9</b>	<b>162,7</b>	<b>266,7</b>
wołowski .....	a	95,7	4,3	4,3	3,7	35,8	91,9	127,0
	b	95,3	3,8	4,6	3,7	57,9	129,0	163,0
	c	93,4	6,6	6,6	5,7	42,5	115,8	157,7
	<b>d</b>	<b>94,3</b>	<b>5,1</b>	<b>5,7</b>	<b>5,1</b>	<b>28,9</b>	<b>94,1</b>	<b>133,2</b>
wrocławski .....	a	93,0	5,5	7,0	5,6	15,2	76,6	107,3
	b	90,9	7,8	9,1	7,7	21,1	117,2	164,5
	c	91,0	9,4	9,0	7,3	47,9	145,7	193,6
	<b>d</b>	<b>96,3</b>	<b>4,2</b>	<b>3,7</b>	<b>2,9</b>	<b>35,0</b>	<b>132,9</b>	<b>184,0</b>
<b>PODREGION</b>								
m.WROCLAW .....	<b>a</b>	<b>94,0</b>	<b>5,5</b>	<b>6,0</b>	<b>4,8</b>	<b>37,9</b>	<b>104,3</b>	<b>144,3</b>
(miasto na prawach powiatu)	<b>b</b>	<b>93,9</b>	<b>5,5</b>	<b>6,2</b>	<b>5,2</b>	<b>33,1</b>	<b>107,4</b>	<b>148,1</b>
	<b>c</b>	<b>94,0</b>	<b>6,6</b>	<b>6,0</b>	<b>4,9</b>	<b>36,8</b>	<b>107,8</b>	<b>163,6</b>
	<b>d</b>	<b>94,1</b>	<b>5,7</b>	<b>5,9</b>	<b>4,8</b>	<b>42,6</b>	<b>108,4</b>	<b>161,9</b>

TABL. 11. KOSZTY W UKŁADZIE RODZAJOWYM PRZEDSIĘBIORSTW I ICH STRUKTURA WEDŁUG SEKTORÓW WŁASNOŚCI, SEKCJI I DZIAŁÓW W 2009 R.

WYSZCZEGÓLNIENIE a – w mln zł b – w %	Koszty ogółem	W tym					ubezpie- czenia społe- czne i inne świad- czenia
		amorty- zacja	zużycie materiałów i energii	usługi obce	podatki i opłaty	wynagro- dzenia	
<b>OGÓŁEM</b> .....	<b>10835,9</b>	<b>515,2</b>	<b>3501,8</b>	<b>3449,4</b>	<b>249,8</b>	<b>2249,0</b>	<b>412,7</b>
<b>a</b>	<b>100,0</b>	<b>4,8</b>	<b>32,3</b>	<b>31,8</b>	<b>2,3</b>	<b>20,8</b>	<b>3,8</b>
sektor publiczny .....	402,7	43,7	86,4	110,8	28,9	104,1	20,0
<b>a</b>	100,0	10,9	21,5	27,5	7,2	25,9	5,0
sektor prywatny .....	10433,2	471,5	3415,4	3338,6	220,8	2144,9	392,6
<b>b</b>	100,0	4,5	32,7	32,0	2,1	20,6	3,8
W tym:							
PRZETWÓRSTWO							
PRZEMYSŁOWE .....	2917,6	120,4	1653,4	464,0	34,9	491,8	97,9
<b>a</b>	100,0	4,1	56,7	15,9	1,2	16,9	3,4
w tym:							
Produkcja artykułów spożywczych .....	342,3	10,9	241,2	32,1	3,9	41,2	8,1
<b>a</b>	100,0	3,2	70,4	9,4	1,1	12,0	2,4
Produkcja wyrobów tekstylnych .....	32,7	1,6	13,6	5,2	0,6	9,4	1,7
<b>a</b>	100,0	5,0	41,6	16,0	1,7	28,7	5,2
Produkcja odzieży .....	47,8	2,1	14,0	14,8	1,1	12,6	2,2
<b>a</b>	100,0	4,5	29,2	30,9	2,3	26,3	4,5
Produkcja wyrobów z drewna, korka, słomy i wikliny <sup>Δ</sup> .....	85,7	3,2	44,9	13,2	2,6	16,9	3,4
<b>a</b>	100,0	3,7	52,4	15,4	3,0	19,7	3,9
Produkcja papieru i wyrobów z papieru .....	41,4	2,0	24,6	6,1	0,5	6,4	1,3
<b>a</b>	100,0	4,9	59,3	14,8	1,2	15,6	3,2
Poligrafia i reprodukcja zapi- sanych nośników informacji ..	106,3	9,0	45,2	25,7	0,9	20,3	3,7
<b>a</b>	100,0	8,4	42,5	24,2	0,9	19,1	3,4
Produkcja chemikaliów i wyrobów chemicznych .....	170,1	9,1	105,3	23,1	3,0	23,0	4,8
<b>a</b>	100,0	5,3	61,9	13,6	1,8	13,5	2,8
Produkcja wyrobów z gumy i tworzyw sztucznych .....	511,5	19,7	342,9	66,9	4,1	56,4	12,8
<b>a</b>	100,0	3,8	67,0	13,1	0,8	11,0	2,5
Produkcja wyrobów z pozo- stałych mineralnych suro- wców niemetalicznych .....	195,7	8,6	109,0	37,2	2,8	28,4	5,6
<b>a</b>	100,0	4,4	55,7	19,0	1,4	14,5	2,8
Produkcja metali .....	17,2	0,6	10,2	1,9	0,3	3,4	0,7
<b>a</b>	100,0	3,6	58,9	10,8	1,9	19,8	4,1
Produkcja wyrobów z metali <sup>Δ</sup> .....	663,6	26,7	398,0	97,6	5,2	104,4	20,9
<b>a</b>	100,0	4,0	60,0	14,7	0,8	15,7	3,2
Produkcja komputerów, wyro- bów elektronicznych i optycznych .....	72,1	2,7	37,2	11,5	0,5	15,7	2,8
<b>a</b>	100,0	3,7	51,6	16,0	0,8	21,8	3,9
Produkcja urządzeń elektrycznych .....	92,8	4,1	57,9	11,0	0,9	15,1	2,7
<b>a</b>	100,0	4,4	62,4	11,8	1,0	16,2	2,9
Produkcja maszyn i urządzeń <sup>Δ</sup> ..	169,0	8,2	68,4	28,4	3,4	45,2	8,9
<b>a</b>	100,0	4,8	40,5	16,8	2,0	26,8	5,3
Produkcja pojazdów samocho- dowych, przyczep i naczep <sup>Δ</sup> ..	27,8	1,9	11,9	4,9	0,4	6,8	1,3
<b>a</b>	100,0	6,7	42,9	17,8	1,6	24,5	4,7



TABL. 11. KOSZTY W UKŁADZIE RODZAJOWYM PRZEDSIĘBIORSTW I ICH STRUKTURA WEDŁUG SEKTORÓW WŁASNOŚCI, SEKCJI I DZIAŁÓW W 2009 R. (dok.)

WYSZCZEGÓLNIENIE a – w mln zł b – w %	Koszty ogółem	W tym						ubezpie- czenia społe- czne i inne świad- czenia
		amorty- zacja	zużycie materiałów i energii	usługi obce	podatki i opłaty	wynagro- dzenia		
PRZETWÓRSTWO PRZEMYSŁOWE (dok.)								
w tym:								
Produkcja mebli .....	a 35,6	1,4	17,3	6,1	0,4	8,2	1,5	
	b 100,0	4,0	48,5	17,2	1,2	22,9	4,3	
Pozostała produkcja wyrobów ...	a 38,0	1,0	16,9	7,7	0,6	8,9	1,9	
	b 100,0	2,7	44,5	20,1	1,5	23,4	4,9	
Naprawa, konserwacja i insta- lowanie maszyn i urządzeń ....	a 212,0	4,5	72,6	57,4	2,2	57,2	11,1	
	b 100,0	2,1	34,2	27,1	1,0	27,0	5,2	
WYTWARZANIE I ZAOPA- TRYWANIE W ENERGIĘ ELEKTRYCZNĄ, GAZ, PARĘ WODNĄ I GORĄCĄ WODĘ <sup>Δ</sup> .....	a 70,4	8,7	34,4	8,0	3,1	13,0	2,6	
	b 100,0	12,3	48,8	11,4	4,4	18,5	3,7	
DOSTAWA WODY; GOSPO- DAROWANIE ŚCIEKAMI I ODPADAMI; REKUL- TYWACJA <sup>Δ</sup> .....	a 278,3	24,1	53,7	98,1	21,2	62,2	13,0	
	b 100,0	8,6	19,3	35,3	7,6	22,3	4,7	
BUDOWNICTWO .....	a 1959,3	53,7	627,5	851,6	17,1	292,9	59,5	
	b 100,0	2,7	32,0	43,5	0,9	15,0	3,0	
HANDEL; NAPRAWA POJAZDÓW SAMO- CHODOWYCH <sup>Δ</sup> .....	a 2330,4	115,5	489,1	807,2	49,2	638,1	116,8	
	b 100,0	5,0	21,0	34,6	2,1	27,4	5,0	
TRANSPORT I GOSPO- DARKA MAGAZYNOWA ...	a 646,1	29,7	153,4	306,7	25,6	63,0	11,9	
	b 100,0	4,6	23,7	47,5	4,0	9,7	1,8	
ZAKWATEROWANIE I GASTRONOMIA <sup>Δ</sup> .....	a 130,6	11,0	32,2	37,1	4,1	36,3	6,5	
	b 100,0	8,4	24,7	28,4	3,1	27,8	5,0	
INFORMACJA I KOMUNIKACJA .....	a 338,7	20,3	18,4	152,2	1,7	110,1	15,5	
	b 100,0	6,0	5,4	44,9	0,5	32,5	4,6	
OBSŁUGA RYNKU NIERUCHOMOŚCI <sup>Δ</sup> .....	a 510,1	32,1	174,8	108,2	35,9	87,4	16,3	
	b 100,0	6,3	34,3	21,2	7,0	17,1	3,2	
DZIAŁALNOŚĆ PROFESJO- NALNA, NAUKOWA I TECHNICZNA .....	a 525,7	16,2	44,6	236,5	5,5	175,3	27,5	
	b 100,0	3,1	8,5	45,0	1,1	33,3	5,2	
ADMINISTROWANIE I DZIAŁALNOŚĆ WSPIERAJĄCA <sup>Δ</sup> .....	a 480,7	38,2	133,7	105,5	21,3	112,4	16,9	
	b 100,0	8,0	27,8	21,9	4,4	23,4	3,5	
OPIEKA ZDROWOTNA I POMOC SPOŁECZNA .....	a 191,8	7,8	25,0	64,6	2,5	75,6	12,9	
	b 100,0	4,1	13,1	33,7	1,3	39,4	6,8	
POZOSTAŁA DZIAŁAL- NOŚĆ USŁUGOWA .....	a 11,6	0,3	1,0	4,4	0,1	4,3	0,8	
	b 100,0	2,6	8,3	38,1	0,6	37,2	6,9	

TABL. 12. WYNIKI FINANSOWE PRZEDSIĘBIORSTW WEDŁUG WSKAŹNIKA RENTOWNOŚCI OBROTU NETTO ORAZ SEKCJI W 2009 R.

WYSZCZEGÓLNIENIE		Przedziały rentowności obrotu netto (w %)							
		deficytowe			rentowne				
		razem	-5,01 i mniej	(-5,01; -0,01)	razem	(0,00; 5,00)	(5,01; 10,00)	10,01 i więcej	
a – liczba jednostek									
b – przychody z całokształtu działalności w mln zł									
c – koszty uzyskania przychodów z całokształtu działalności w mln zł									
d – wynik finansowy brutto w mln zł									
e – wynik finansowy netto w mln zł									
<b>OGÓŁEM</b> .....	<b>a</b>	<b>2514</b>	<b>594</b>	<b>361</b>	<b>233</b>	<b>1920</b>	<b>976</b>	<b>439</b>	<b>505</b>
	<b>b</b>	<b>23129,8</b>	<b>3680,5</b>	<b>1551,5</b>	<b>2129,0</b>	<b>19449,3</b>	<b>11246,8</b>	<b>3830,3</b>	<b>4372,3</b>
	<b>c</b>	<b>21907,9</b>	<b>4080,0</b>	<b>1911,3</b>	<b>2168,8</b>	<b>17827,9</b>	<b>10988,5</b>	<b>3515,4</b>	<b>3324,0</b>
	<b>d</b>	<b>1222,4</b>	<b>-400,1</b>	<b>-360,3</b>	<b>-39,8</b>	<b>1622,5</b>	<b>258,8</b>	<b>315,0</b>	<b>1048,6</b>
	<b>e</b>	<b>1005,5</b>	<b>-407,8</b>	<b>-366,1</b>	<b>-41,7</b>	<b>1413,4</b>	<b>213,4</b>	<b>269,1</b>	<b>930,8</b>
<b>GÓRNICtwo</b>									
I WYDOBYWANIE .....	a	#	#	#	#	#	#	#	#
	b	#	#	#	#	#	#	#	#
	c	#	#	#	#	#	#	#	#
	d	#	#	#	#	#	#	#	#
	e	#	#	#	#	#	#	#	#
<b>PRZETWóRSTwo</b>									
PRZEMYSŁOWE .....	a	570	178	121	57	392	173	87	132
	b	3724,8	1082,9	404,8	678,1	2641,9	1076,9	616,3	948,6
	c	3495,1	1195,0	501,3	693,7	2300,1	1043,9	562,5	693,7
	d	229,8	-112,1	-96,5	-15,6	341,9	33,0	53,9	255,0
	e	186,5	-115,4	-99,0	-16,4	301,9	27,0	45,1	229,8
<b>WYTWARZANIE I ZAOPATRYWANIE W ENERGIĘ ELEKTRYCZNA, GAZ, PARĘ WODNĄ I GORĄCĄ WODĘ<sup>Δ</sup></b> .....	a	10	5	3	2	5	2	2	1
	b	131,2	55,1	38,3	16,8	76,0	10,0	34,6	31,5
	c	129,5	61,0	43,6	17,4	68,5	9,8	31,9	26,9
	d	1,7	-5,9	-5,3	-0,6	7,5	0,2	2,7	4,6
	e	0,4	-5,9	-5,3	-0,6	6,3	0,2	2,3	3,8
<b>DOSTAWA WODY; GOSPODAROWANIE ŚCIEKAMI I ODPADAMI; REKULTYWACJA<sup>Δ</sup></b> .....	a	60	18	12	6	42	20	9	13
	b	320,1	44,8	28,0	16,8	275,3	76,6	76,9	121,8
	c	292,9	52,5	35,3	17,2	240,4	75,0	70,3	95,2
	d	27,1	-7,7	-7,3	-0,4	34,8	1,6	6,5	26,6
	e	22,5	-7,7	-7,3	-0,4	30,2	1,3	5,1	23,8
<b>BUDOWNICTwo</b> .....	a	344	72	47	25	272	108	60	104
	b	2623,5	324,9	161,4	163,5	2298,7	671,1	443,6	1183,9
	c	2303,7	364,5	198,0	166,5	1939,2	651,0	405,3	882,9
	d	320,4	-39,6	-36,6	-3,0	360,0	20,6	38,4	301,0
	e	277,8	-41,2	-38,0	-3,2	318,9	16,6	32,4	269,9

TABL. 12. WYNIKI FINANSOWE PRZEDSIĘBIORSTW WEDŁUG WSKAŹNIKA RENTOWNOŚCI OBROTU NETTO ORAZ SEKCJI W 2009 R. (cd.)

WYSZCZEGÓLNIENIE	Ogółem	Przedziały rentowności obrotu netto (w %)						
		deficytowe			rentowne			
		razem	-5,01 i mniej	(-5,01; -0,01)	razem	(0,00; 5,00)	(5,01; 10,00)	10,01 i więcej
a – liczba jednostek								
b – przychody z całokształtu działalności w mln zł								
c – koszty uzyskania przychodów z całokształtu działalności w mln zł								
d – wynik finansowy brutto w mln zł								
e – wynik finansowy netto w mln zł								
<b>HANDEL; NAPRAWA POJAZDÓW SAMOCHODOWYCH<sup>Δ</sup></b>								
a	857	168	74	94	689	437	163	89
b	12049,1	1457,9	478,7	979,2	10591,2	7694,3	1998,0	898,9
c	11656,9	1562,1	566,7	995,4	10094,8	7533,5	1837,7	723,6
d	392,2	-104,2	-88,0	-16,2	496,4	160,9	160,1	175,3
e	327,6	-104,4	-88,2	-16,3	432,0	135,0	139,1	158,0
<b>TRANSPORT I GOSPODARKA MAGAZYNOWA</b>								
a	93	21	12	9	72	37	17	18
b	824,2	161,2	69,2	92,0	663,0	310,1	180,4	172,6
c	780,9	172,1	78,6	93,5	608,9	302,7	167,1	139,1
d	43,6	-10,9	-9,4	-1,5	54,4	7,4	13,3	33,7
e	37,1	-11,0	-9,5	-1,5	48,1	6,5	11,8	29,8
<b>ZAKWATEROWANIE I GASTRONOMIA<sup>Δ</sup></b>								
a	59	26	23	3	33	14	4	15
b	167,1	47,2	42,2	5,0	119,9	52,4	4,4	63,1
c	158,8	58,8	53,7	5,1	100,0	50,6	4,1	45,3
d	8,3	-11,6	-11,5	-0,1	19,9	1,8	0,3	17,8
e	6,9	-11,8	-11,7	-0,1	18,6	1,5	0,3	16,9
<b>INFORMACJA I KOMUNIKACJA</b>								
a	63	14	11	3	49	18	12	19
b	415,5	51,0	44,3	6,7	364,5	102,0	58,3	204,3
c	370,7	54,5	47,7	6,8	316,2	98,8	53,1	164,3
d	44,9	-3,5	-3,4	-0,1	48,5	3,2	5,3	40,0
e	36,2	-5,2	-5,1	-0,1	41,4	2,5	4,4	34,6
<b>OBSŁUGA RYNKU NIERUCHOMOŚCI<sup>Δ</sup></b>								
a	96	13	6	7	83	53	13	17
b	753,4	75,1	26,7	48,4	678,3	297,0	70,1	311,2
c	659,7	79,4	30,7	48,7	580,4	290,1	64,4	225,9
d	93,7	-4,3	-4,0	-0,3	97,9	6,9	5,7	85,3
e	74,3	-4,7	-4,0	-0,7	79,0	4,8	4,8	69,4
<b>DZIAŁALNOŚĆ PROFESJONALNA, NAUKOWA I TECHNICZNA</b>								
a	135	35	25	10	100	34	20	46
b	755,8	137,9	108,2	29,7	617,9	281,0	101,0	235,9
c	696,8	157,7	127,5	30,2	539,2	276,3	92,0	170,8
d	59,0	-19,7	-19,3	-0,5	78,8	4,7	9,0	65,1
e	48,7	-19,3	-18,8	-0,5	67,9	3,7	7,4	56,9

TABL. 12. WYNIKI FINANSOWE PRZEDSIĘBIORSTW WEDŁUG WSKAŹNIKA RENTOWNOŚCI OBROTU NETTO ORAZ SEKCJI W 2009 R. (dok.)

WYSZCZEGÓLNIENIE	Ogółem	Przedziały rentowności obrotu netto (w %)						
		deficytowe			rentowne			
		razem	-5,01 i mniej	(-5,01; -0,01)	razem	(0,00; 5,00)	(5,01; 10,00)	10,01 i więcej
a – liczba jednostek								
b – przychody z całokształtu działalności w mln zł								
c – koszty uzyskania przychodów z całokształtu działalności w mln zł								
d – wynik finansowy brutto w mln zł								
e – wynik finansowy netto w mln zł								
<b>ADMINISTROWANIE I DZIAŁALNOŚĆ WSPIERAJĄCA<sup>Δ</sup></b>								
a	92	18	9	9	74	37	25	12
b	526,6	80,4	25,0	55,4	446,2	243,4	145,1	57,7
c	502,2	86,2	29,8	56,4	416,0	237,0	133,9	45,1
d	23,8	-6,4	-5,4	-1,0	30,3	6,4	11,3	12,6
e	18,0	-6,9	-5,4	-1,5	24,8	4,8	9,7	10,3
<b>EDUKACJA</b>								
a	#	#	#	#	#	#	#	#
b	#	#	#	#	#	#	#	#
c	#	#	#	#	#	#	#	#
d	#	#	#	#	#	#	#	#
e	#	#	#	#	#	#	#	#
<b>OPIEKA ZDROWOTNA I POMOC SPOŁECZNA</b>								
a	64	7	3	4	57	23	13	21
b	219,9	11,9	4,4	7,5	208,0	89,2	38,7	80,2
c	198,2	12,9	5,4	7,6	185,3	86,7	35,3	63,2
d	21,7	-1,0	-0,9	-0,1	22,8	2,5	3,3	16,9
e	18,2	-1,0	-0,9	-0,1	19,2	2,0	2,7	14,6
<b>DZIAŁALNOŚĆ ZWIĄZANA Z KULTURĄ, ROZRYWKĄ I REKREACJĄ</b>								
a	#	#	#	#	#	#	#	#
b	#	#	#	#	#	#	#	#
c	#	#	#	#	#	#	#	#
d	#	#	#	#	#	#	#	#
e	#	#	#	#	#	#	#	#
<b>POZOSTAŁA DZIAŁALNOŚĆ USŁUGOWA</b>								
a	8	1	1	-	7	2	3	2
b	19,3	0,2	0,2	-	19,1	5,6	5,4	8,1
c	17,0	0,2	0,2	-	16,8	5,4	4,8	6,6
d	2,3	-	-	-	2,3	0,2	0,5	1,6
e	1,9	-	-	-	1,9	0,2	0,4	1,3

TABL. 13. AKTYWA OBROTOWE ORAZ ZOBOWIĄZANIA PRZEDSIĘBIORSTW WEDŁUG SEKTORÓW WŁASNOŚCI

Stan w dniu 31 XII

WYSZCZEGÓLNIENIE		2006	2007	2008	2009
a – ogółem					
b – sektor publiczny					
c – sektor prywatny					
w mln zł					
<b>Aktywa obrotowe</b> .....	<b>a</b>	<b>7664,2</b>	<b>7892,2</b>	<b>8617,1</b>	<b>8516,0</b>
	<b>b</b>	<b>419,6</b>	<b>298,7</b>	<b>296,8</b>	<b>363,0</b>
	<b>c</b>	<b>7244,5</b>	<b>7593,4</b>	<b>8320,3</b>	<b>8153,0</b>
Zapasy .....	a	2254,7	2286,2	2766,5	2696,8
	b	157,1	56,5	67,0	84,2
	c	2097,6	2229,7	2699,5	2612,7
w tym:					
materiały .....	a	438,5	272,9	319,4	339,1
	b	5,8	5,7	7,1	6,7
	c	432,8	267,2	312,2	332,3
półprodukty i produkty w toku .....	a	227,2	344,7	572,9	433,4
	b	2,1	3,2	1,5	16,9
	c	225,1	341,5	571,4	416,6
produkty gotowe .....	a	255,2	122,0	201,2	230,5
	b	105,8	5,3	4,2	4,9
	c	149,4	116,7	197,0	225,6
towary .....	a	1314,0	1518,8	1615,2	1640,9
	b	43,4	39,0	54,1	55,4
	c	1270,6	1479,7	1561,0	1585,6
Należności krótkoterminowe .....	a	3599,8	3801,5	3709,6	3570,6
	b	101,6	76,2	78,2	83,9
	c	3498,2	3725,3	3631,4	3486,7
w tym z tytułu dostaw i usług .....					
	a	2887,5	3180,0	2855,7	2916,1
	b	80,1	56,3	59,6	58,0
	c	2807,3	3123,6	2796,1	2858,1
Inwestycje krótkoterminowe .....	a	1704,7	1679,9	1957,8	2075,3
	b	158,5	163,5	149,4	187,1
	c	1546,1	1516,4	1808,4	1888,2
Krótkoterminowe rozliczenia					
międzyokresowe .....	a	105,0	124,6	183,2	173,2
	b	2,4	2,5	2,3	7,8
	c	102,6	122,0	180,9	165,4

TABL. 13. AKTYWA OBROTOWE ORAZ ZOBOWIĄZANIA PRZEDSIĘBIORSTW WEDŁUG SEKTORÓW WŁASNOŚCI (dok.)

Stan w dniu 31 XII

WYSZCZEGÓLNIENIE a – ogółem b – sektor publiczny c – sektor prywatny	2006	2007	2008	2009
	w mln zł			
<b>Zobowiązania długoterminowe .....</b>	<b>2379,4</b>	<b>2425,4</b>	<b>2584,8</b>	<b>2905,3</b>
<b>a</b>				
<b>b</b>	<b>245,0</b>	<b>254,5</b>	<b>177,0</b>	<b>237,6</b>
<b>c</b>	<b>2134,4</b>	<b>2170,9</b>	<b>2407,8</b>	<b>2667,7</b>
w tym:				
Kredyty i pożyczki .....				
a	1755,2	1818,8	1986,5	2223,1
b	186,6	217,2	144,9	131,0
c	1568,6	1601,6	1841,6	2092,1
<b>Zobowiązania krótkoterminowe <sup>1</sup> .....</b>	<b>5511,6</b>	<b>5080,2</b>	<b>5450,7</b>	<b>5247,1</b>
<b>a</b>				
<b>b</b>	<b>209,5</b>	<b>127,2</b>	<b>113,4</b>	<b>131,5</b>
<b>c</b>	<b>5302,1</b>	<b>4953,0</b>	<b>5337,4</b>	<b>5115,6</b>
w tym:				
Kredyty bankowe i pożyczki <sup>2</sup> .....				
a	930,8	820,6	1025,4	951,1
b	26,1	13,6	16,6	12,8
c	904,8	807,0	1008,8	938,3
Zobowiązania z tytułu dostaw i usług <sup>3</sup> .....				
a	3028,9	3083,9	2972,6	2808,8
b	110,2	54,0	50,5	52,4
c	2918,7	3029,9	2922,1	2756,4
Zobowiązania z tytułu podatków, ceł, ubezpieczeń i innych świadczeń .....				
a	422,8	369,6	503,2	441,7
b	39,5	20,4	16,0	31,1
c	383,4	349,2	487,1	410,6

1 Obejmują zobowiązania o okresie spłaty do 1 roku, z wyjątkiem zobowiązań z tytułu dostaw i usług; bez funduszy specjalnych. 2 Od jednostek niepowiązanych. 3 Bez względu na okres wymagalności zapłaty.

TABL. 14. AKTYWA OBROTOWE PRZEDSIĘBIORSTW WEDŁUG SEKCJI I DZIAŁÓW

Stan w dniu 31 XII

Lp.	WYSZCZEGÓLNIENIE a – 2006 b – 2007 c – 2008 d – 2009	Ogółem	Zapasy		
			razem	w	
				materiały	półprodukty i produkty w toku
					w mln
1	<b>OGÓŁEM</b> .....	<b>7664,2</b>	<b>2254,7</b>	<b>438,5</b>	<b>227,2</b>
2	<b>b</b>	<b>7892,2</b>	<b>2286,2</b>	<b>272,9</b>	<b>344,7</b>
3	<b>c</b>	<b>8617,1</b>	<b>2766,5</b>	<b>319,4</b>	<b>572,9</b>
4	<b>d</b>	<b>8516,0</b>	<b>2696,8</b>	<b>339,1</b>	<b>433,4</b>
5	GÓRNICTWO I WYDOBYWANIE .....	#	#	#	#
6	<b>b</b>	#	#	#	#
7	<b>c</b>	#	#	#	#
8	<b>d</b>	#	#	#	#
10	PRZETWÓRSTWO PRZEMYSŁOWE .....	2459,6	716,5	371,8	53,7
11	<b>b</b>	1507,0	409,0	191,9	41,2
12	<b>c</b>	1550,1	458,0	218,4	41,2
13	<b>d</b>	<b>1724,9</b>	<b>497,8</b>	<b>241,0</b>	<b>66,3</b>
14	w tym:				
15	Produkcja artykułów spożywczych	110,6	22,8	11,4	1,4
16	Produkcja wyrobów tekstylnych	21,4	4,8	1,4	0,1
17	Produkcja odzieży .....	60,1	34,1	7,6	2,1
19	Produkcja wyrobów z drewna, korka, słomy i wikliny <sup>Δ</sup> .....	35,5	13,8	5,9	1,9
20	Produkcja papieru i wyrobów z papieru .....	18,5	3,9	2,5	0,2
21	Poligrafia i reprodukcja zapisanych nośników informacji .....	43,1	10,8	2,0	6,7
22	Produkcja chemikaliów i wyrobów chemicznych .....	171,1	38,4	17,7	3,5
24	Produkcja wyrobów z gumy i tworzyw sztucznych .....	245,6	82,1	56,7	5,3
25	Produkcja wyrobów z pozostałych mineralnych surowców niemetalicznych .....	107,5	58,0	13,7	8,9
26	Produkcja metali .....	7,7	3,2	1,0	0,2
27	Produkcja wyrobów z metali <sup>Δ</sup> .....	371,2	78,1	49,5	8,8
28	Produkcja komputerów, wyrobów elektronicznych i optycznych .....	61,0	25,6	6,2	1,1
29	Produkcja urządzeń elektrycznych .....	153,0	38,4	33,0	0,6
30	Produkcja maszyn i urządzeń <sup>Δ</sup> .....	103,5	32,8	14,5	6,8
31	Produkcja pojazdów samochodowych, przyczep i naczep <sup>Δ</sup> .....	10,5	2,9	2,1	0,1

		Należności krótkoterminowe		Inwestycje krótkoterminowe	Krótkoterminowe rozliczenia międzyokresowe	Lp.
tym		razem	w tym z tytułu dostaw i usług			
produkty gotowe	towary					
zł						
255,2	1314,0	3599,8	2887,5	1704,7	105,0	1
122,0	1518,8	3801,5	3180,0	1679,9	124,6	2
201,2	1615,2	3709,6	2855,7	1957,8	183,2	3
230,5	1640,9	3570,6	2916,1	2075,3	173,2	4
#	#	#	#	#	#	5
#	#	#	#	#	#	6
#	#	#	#	#	#	7
#	#	#	#	#	#	8
228,4	56,5	1263,0	991,5	458,4	21,6	10
87,6	85,0	802,1	689,2	273,3	22,7	11
123,3	70,9	756,4	641,0	316,9	18,7	12
100,0	86,8	853,3	727,5	349,6	24,2	13
						14
6,7	3,2	49,8	39,6	36,8	1,2	15
0,9	2,3	12,1	11,5	4,3	0,1	16
16,8	7,5	19,9	14,6	5,8	0,4	17
						19
4,3	1,6	17,3	10,7	3,5	0,8	19
0,9	0,3	11,3	9,9	3,1	0,2	20
1,5	0,5	24,2	23,1	7,5	0,6	21
9,1	8,1	81,7	80,5	49,7	1,3	22
11,1	8,7	123,7	90,5	37,3	2,5	24
						25
16,6	18,7	35,4	31,6	12,5	1,6	25
1,7	0,3	3,5	2,9	1,0	-	26
14,0	4,3	191,0	172,2	98,1	4,0	27
0,4	17,2	23,1	13,0	11,9	0,4	28
3,6	1,3	105,7	100,9	8,5	0,2	29
4,9	6,3	40,7	36,2	28,9	1,1	30
0,6	0,1	5,7	4,7	1,6	0,3	31



TABL. 14. AKTYWA OBROTOWE PRZEDSIĘBIORSTW WEDŁUG SEKCJI I DZIAŁÓW (cd.)

Stan w dniu 31 XII

Lp.	WYSZCZEGÓLNIENIE a – 2006 b – 2007 c – 2008 d – 2009	Ogółem	Zapasy		
			razem	w	
				materiały	półprodukty i produkty w toku
w mln					
1	PRZETWÓRSTWO PRZEMYSŁOWE (dok.)				
2	w tym:				
4	Produkcja mebli .....	19,8	4,1	2,3	1,0
5	Pozostała produkcja wyrobów .....	31,2	7,2	1,3	2,0
6	Naprawa, konserwacja i instalowanie maszyn i urządzeń .....	114,9	23,2	4,8	12,5
7	WYTWARZANIE I ZAOPATRYWANIE W ENERGIĘ ELEKTRYCZNĄ, GAZ, PARĘ WODNĄ I GORĄCĄ WODĘ <sup>Δ</sup> .... a	33,3	5,2	5,2	-
8	b	600,2	5,3	5,0	-
9	c	33,1	7,4	7,4	0,0
10	d	<b>36,4</b>	<b>8,1</b>	<b>7,5</b>	-
11	DOSTAWA WODY; GOSPODAROWANIE ŚCIEKAMI I ODPADAMI; REKULTYWACJA <sup>Δ</sup> ... a	58,8	2,7	2,0	0,1
12	b	76,3	3,5	2,2	0,4
13	c	92,9	3,1	2,2	0,2
14	d	<b>104,4</b>	<b>9,5</b>	<b>2,6</b>	<b>2,6</b>
15	BUDOWNICTWO .....	955,2	287,3	14,6	159,0
16	b	1202,3	425,3	29,6	256,5
17	c	1822,1	718,9	33,3	461,7
18	d	<b>1570,2</b>	<b>625,5</b>	<b>22,7</b>	<b>331,2</b>
19	HANDEL; NAPRAWA POJAZDÓW SAMOCHODOWYCH <sup>Δ</sup> .....	2832,6	1106,8	35,0	3,8
20	b	3044,2	1234,2	33,7	13,5
21	c	3189,6	1305,1	42,9	27,3
22	d	<b>3148,2</b>	<b>1306,1</b>	<b>50,3</b>	<b>11,6</b>
23	TRANSPORT I GOSPODARKA MAGAZYNOWA .....	124,2	5,8	1,9	-
24	b	207,4	13,4	2,3	-
25	c	234,5	18,5	1,7	-
26	d	<b>276,7</b>	<b>24,3</b>	<b>2,8</b>	<b>0,0</b>
27	ZAKWATEROWANIE I GASTRONOMIA <sup>Δ</sup> .....	48,7	2,5	1,0	-
28	b	38,6	2,4	0,8	-
29	c	40,7	1,6	0,4	-
30	d	<b>73,6</b>	<b>12,0</b>	<b>1,2</b>	<b>0,0</b>

		Należności krótkoterminowe		Inwestycje krótkoterminowe	Krótkoterminowe rozliczenia międzyokresowe	Lp.
tym		razem	w tym z tytułu dostaw i usług			
produkty gotowe	towary					
zł						
						1
						2
0,6	0,3	10,4	9,5	4,9	0,4	4
3,4	0,4	16,5	14,2	7,5	0,1	5
0,3	5,2	61,0	48,6	22,4	8,2	6
						7
-	-	21,6	19,6	6,2	0,0	
0,4	-	467,8	445,9	116,7	10,3	8
-	-	22,5	16,5	2,2	0,9	9
-	<b>0,3</b>	<b>23,7</b>	<b>21,6</b>	<b>3,9</b>	<b>0,7</b>	10
						11
0,1	0,2	32,7	27,2	22,5	0,2	
0,1	0,1	44,1	37,0	27,4	1,3	12
0,0	0,6	48,7	41,0	38,0	3,1	13
<b>2,4</b>	<b>1,1</b>	<b>48,0</b>	<b>41,3</b>	<b>42,3</b>	<b>4,7</b>	14
5,8	106,5	375,8	300,1	273,7	5,8	15
6,4	117,1	428,9	349,8	332,5	15,5	16
47,2	158,8	630,1	440,2	428,5	44,6	17
<b>66,3</b>	<b>195,8</b>	<b>523,3</b>	<b>404,1</b>	<b>381,1</b>	<b>40,2</b>	18
						19
7,2	1054,3	1367,5	1171,6	334,3	1054,3	
14,9	1166,2	1419,8	1221,0	356,0	34,2	20
13,5	1205,1	1413,2	1239,4	435,5	35,9	21
<b>19,5</b>	<b>1195,2</b>	<b>1356,3</b>	<b>1152,8</b>	<b>452,6</b>	<b>33,2</b>	22
						23
0,0	3,8	80,2	64,0	34,8	3,8	
0,8	9,4	131,2	105,5	56,0	6,8	24
1,4	15,2	128,3	101,5	57,2	30,4	25
<b>0,0</b>	<b>19,7</b>	<b>170,1</b>	<b>123,8</b>	<b>67,0</b>	<b>15,3</b>	26
						27
0,1	1,4	25,1	9,8	19,9	1,4	
0,0	1,6	11,8	7,6	23,1	1,4	28
0,0	1,1	17,1	8,9	20,5	1,6	29
<b>0,0</b>	<b>10,6</b>	<b>28,9</b>	<b>18,8</b>	<b>28,6</b>	<b>4,1</b>	30

TABL. 14. AKTYWA OBROTOWE PRZEDSIĘBIORSTW WEDŁUG SEKCJI I DZIAŁÓW (dok.)

Stan w dniu 31 XII

Lp.	WYSZCZEGÓLNIENIE a – 2006 b – 2007 c – 2008 d – 2009	Ogółem	Zapasy		
			razem	w	
				materiały	półprodukty i produkty w toku
w mln					
1	INFORMACJA I KOMUNIKACJA ... a	88,0	18,4	0,7	4,0
2	b	110,0	13,1	1,4	2,0
3	c	265,5	21,4	2,9	6,3
4	<b>d</b>	<b>243,3</b>	<b>33,5</b>	<b>1,6</b>	<b>9,1</b>
5	OBSŁUGA RYNKU NIERUCHOMOŚCI <sup>Δ</sup> ..... a	453,9	92,6	1,5	3,4
6	b	545,9	139,4	1,4	23,6
7	c	479,0	179,7	2,1	25,2
8	<b>d</b>	<b>473,2</b>	<b>131,5</b>	<b>1,9</b>	<b>2,3</b>
9	DZIAŁALNOŚĆ PROFESJO- NALNA, NAUKOWA I TECHNICZNA ..... a	260,4	3,3	0,6	1,9
10	b	210,4	27,4	0,6	4,5
11	c	322,0	31,1	1,0	6,1
12	<b>d</b>	<b>404,0</b>	<b>15,9</b>	<b>1,5</b>	<b>6,8</b>
13	ADMINISTROWANIE I DZIAŁALNOŚĆ WSPIERAJĄCA <sup>Δ</sup> ..... a	238,2	5,4	1,8	1,1
14	b	228,0	4,8	2,2	1,8
15	c	424,8	7,4	2,4	4,2
16	<b>d</b>	<b>241,5</b>	<b>10,2</b>	<b>3,1</b>	<b>1,7</b>
17	EDUKACJA ..... a	#	#	#	#
18	b	#	#	#	#
19	c	#	#	#	#
20	<b>d</b>	<b>#</b>	<b>#</b>	<b>#</b>	<b>#</b>
21	OPIEKA ZDROWOTNA I POMOC SPOŁECZNA ..... a	26,1	1,1	0,6	-
22	b	28,4	1,3	0,8	-
23	c	41,8	2,2	1,4	-
24	<b>d</b>	<b>54,9</b>	<b>2,0</b>	<b>1,1</b>	<b>-</b>
25	DZIAŁALNOŚĆ ZWIĄZANA Z KULTURĄ, ROZRYWKĄ I REKREACJĄ ..... a	#	#	#	#
26	b	#	#	#	#
27	c	#	#	#	#
28	<b>d</b>	<b>#</b>	<b>#</b>	<b>#</b>	<b>#</b>
29	POZOSTAŁA DZIAŁALNOŚĆ USŁUGOWA ..... a	#	#	#	#
30	b	#	#	#	#
31	c	#	#	#	#
32	<b>d</b>	<b>6,1</b>	<b>1,8</b>	<b>0,1</b>	<b>-</b>

		Należności krótkoterminowe		Inwestycje krótkoterminowe	Krótkoterminowe rozliczenia międzyokresowe	Lp.
tym		razem	w tym z tytułu dostaw i usług			
produkty gotowe	towary					
zł						
9,2	4,3	42,6	33,0	19,1	7,9	1
7,2	2,4	59,7	51,2	28,9	8,3	2
8,2	3,8	144,6	79,9	94,6	5,0	3
<b>18,5</b>	<b>4,3</b>	<b>104,6</b>	<b>84,4</b>	<b>98,9</b>	<b>6,4</b>	4
0,8	82,4	148,2	91,3	197,2	15,9	5
0,6	112,8	184,7	84,5	212,0	9,8	6
0,2	134,0	92,1	61,0	193,0	14,3	7
<b>11,2</b>	<b>111,1</b>	<b>123,3</b>	<b>85,7</b>	<b>206,0</b>	<b>12,4</b>	8
						9
0,0	0,2	93,9	69,0	160,4	2,9	10
0,0	22,0	111,7	79,0	67,6	3,8	10
0,1	23,7	106,0	90,8	180,9	4,0	11
<b>1,2</b>	<b>5,7</b>	<b>138,4</b>	<b>103,2</b>	<b>242,1</b>	<b>7,6</b>	12
						13
0,1	2,3	94,7	62,2	132,6	5,5	14
0,1	0,7	86,6	71,3	129,5	7,1	14
0,1	0,7	283,2	85,3	115,2	19,0	15
<b>0,7</b>	<b>4,7</b>	<b>97,6</b>	<b>79,7</b>	<b>115,7</b>	<b>18,0</b>	16
#	#	#	#	#	#	17
#	#	#	#	#	#	18
#	#	#	#	#	#	19
#	#	#	#	#	#	20
-	0,6	10,9	10,1	13,6	0,5	21
-	0,5	12,9	10,7	13,5	0,6	22
-	0,1	19,7	17,2	17,3	2,7	23
-	<b>0,5</b>	<b>24,7</b>	<b>20,8</b>	<b>27,2</b>	<b>0,9</b>	24
						25
#	#	#	#	#	#	26
#	#	#	#	#	#	27
#	#	#	#	#	#	28
						29
#	#	#	#	#	#	30
#	#	#	#	#	#	31
-	<b>1,7</b>	<b>2,6</b>	<b>2,0</b>	<b>1,4</b>	<b>0,3</b>	32

TABL. 15. ZOBOWIĄZANIA PRZEDSIĘBIORSTW WEDŁUG SEKCJI I DZIAŁÓW

Stan w dniu 31 XII

WYSZCZEGÓLNIENIE a – 2006 b – 2007 c – 2008 d – 2009	Zobowiązania długoterminowe		Zobowiązania krótkoterminowe <sup>1</sup>				
	ogółem	w tym kredyty i pożyczki	ogółem	w tym			
				kredyty bankowe i pożyczki <sup>2</sup>	z tytułu dostaw i usług <sup>3</sup>	z tytułu podatków, ceł, ubezpieczeń i innych	
w mln zł							
<b>OGÓŁEM</b> .....	<b>a</b>	<b>2379,4</b>	<b>1755,2</b>	<b>5511,6</b>	<b>930,8</b>	<b>3028,9</b>	<b>422,8</b>
	<b>b</b>	<b>2425,4</b>	<b>1818,8</b>	<b>5080,2</b>	<b>820,6</b>	<b>3083,9</b>	<b>369,6</b>
	<b>c</b>	<b>2584,8</b>	<b>1986,5</b>	<b>5450,7</b>	<b>1025,4</b>	<b>2972,6</b>	<b>503,2</b>
	<b>d</b>	<b>2905,3</b>	<b>2223,1</b>	<b>5247,1</b>	<b>951,1</b>	<b>2808,8</b>	<b>441,7</b>
GÓRNICTWO I WYDOBYWANIE .....	a	#	#	#	#	#	#
	b	#	#	#	#	#	#
	c	#	#	#	#	#	#
	d	#	#	#	#	#	#
PRZETWÓRSTWO PRZEMYSŁOWE .....	a	515,7	216,3	2018,8	368,9	951,1	169,5
	b	355,0	206,6	1079,4	210,5	667,0	107,0
	c	404,6	226,6	1094,4	195,8	592,1	128,7
	d	<b>393,3</b>	<b>209,1</b>	<b>1131,3</b>	<b>150,6</b>	<b>547,4</b>	<b>102,8</b>
w tym:							
Produkcja artykułów spożywczych ....		15,3	13,6	62,5	9,0	37,7	7,5
Produkcja wyrobów tekstylnych ....		9,2	3,8	29,7	2,8	10,1	5,3
Produkcja odzieży .....		3,8	0,5	26,2	3,6	11,8	7,5
Produkcja wyrobów z drewna, korka, słomy i wikliny .....		3,5	3,3	20,3	3,5	12,0	2,1
Produkcja papieru i wyrobów z papieru .....		4,0	3,9	14,9	0,8	12,3	1,3
Poligrafia i reprodukcja zapisanych nośników informacji .....		22,9	21,6	27,1	7,4	15,8	3,3
Produkcja chemikaliów i wyrobów chemicznych .....		15,6	11,8	54,9	7,5	38,1	6,3
Produkcja wyrobów z gumy i tworzyw sztucznych .....		64,6	43,8	266,7	19,7	82,4	8,3
Produkcja wyrobów z pozostałych mineralnych surowców niemetalicznych .....		28,5	26,8	81,8	6,9	49,8	3,2
Produkcja metali .....		0,4	0,2	6,7	1,5	3,4	1,6
Produkcja wyrobów z metali <sup>Δ</sup> .....		67,6	42,1	243,6	41,7	128,5	19,8
Produkcja komputerów, wyrobów elektronicznych i optycznych .....		7,2	0,6	39,2	3,4	31,9	1,7
Produkcja urządzeń elektrycznych....		86,6	0,7	59,1	7,4	46,2	2,2
Produkcja maszyn i urządzeń <sup>Δ</sup> .....		32,4	13,6	61,4	12,2	21,6	20,8
Produkcja pojazdów samocho- dowych, przyczep i naczep <sup>Δ</sup> .....		11,5	11,4	7,6	2,9	2,7	0,7
Produkcja mebli .....		1,4	0,0	14,9	1,5	8,9	1,4
Pozostała produkcja wyrobów .....		0,8	0,8	10,3	3,3	5,4	1,1
Naprawa, konserwacja i instalo- wanie maszyn i urządzeń .....		9,4	7,4	52,0	11,1	22,3	7,7
WYTWARZANIE I ZAOPA- TRYWANIE W ENERGIĘ ELEKTRYCZNĄ, GAZ, PARĘ WODNĄ I GORĄCĄ WODĘ <sup>Δ</sup> .....	a	15,6	4,9	49,6	3,7	23,1	3,3
	b	7,8	3,8	465,8	2,7	405,3	4,5
	c	13,5	2,6	50,9	5,4	23,5	3,2
	d	<b>20,4</b>	<b>3,2</b>	<b>43,5</b>	<b>5,0</b>	<b>15,7</b>	<b>3,5</b>
DOSTAWA WODY; GOSPO- DAROWANIE ŚCIEKAMI I ODPADAMI; REKUL- TYWACJA <sup>Δ</sup> .....	a	28,4	20,4	51,3	5,9	17,1	8,1
	b	30,3	19,2	63,2	10,2	19,9	10,4
	c	25,6	16,1	72,3	6,1	16,4	13,3
	d	<b>13,2</b>	<b>7,8</b>	<b>68,1</b>	<b>7,2</b>	<b>19,4</b>	<b>10,5</b>

<sup>1</sup> Obejmują zobowiązania o okresie spłaty do 1 roku, z wyjątkiem zobowiązań z tytułu dostaw i usług; bez funduszy specjalnych. <sup>2</sup> Od jednostek niepowiązanych. <sup>3</sup> Bez względu na okres wymagalności zapłaty.

TABL. 15. ZOBOWIĄZANIA PRZEDSIĘBIORSTW WEDŁUG SEKCJI I DZIAŁÓW (dok.)

Stan w dniu 31 XII

WYSZCZEGÓLNIENIE a – 2006 b – 2007 c – 2008 d – 2009	Zobowiązania długoterminowe		Zobowiązania krótkoterminowe <sup>1</sup>				
	ogółem	w tym kredyty i pożyczki	ogółem	w tym			
				kredyty bankowe i pożyczki <sup>2</sup>	z tytułu dostaw i usług <sup>3</sup>	z tytułu podatków, ceł, ubezpieczeń i innych	
w mln zł							
BUDOWNICTWO .....	a	92,2	76,7	478,2	47,0	281,8	49,4
	b	143,0	126,6	527,9	48,2	260,7	49,5
	c	210,5	172,7	941,1	127,9	368,5	163,2
	d	<b>328,5</b>	<b>299,0</b>	<b>781,7</b>	<b>145,8</b>	<b>348,1</b>	<b>87,6</b>
HANDEL; NAPRAWA POJAZDÓW SAMOCHODOWYCH <sup>Δ</sup> .....	a	279,8	231,9	2001,6	349,2	1404,5	113,8
	b	360,2	299,0	1981,3	376,4	1342,4	114,9
	c	486,3	326,2	2238,7	460,7	1488,7	112,2
	d	<b>436,0</b>	<b>288,7</b>	<b>2147,3</b>	<b>419,8</b>	<b>1448,0</b>	<b>112,0</b>
TRANSPORT I GOSPODARKA MAGAZYNOWA .....	a	26,0	19,4	75,7	13,0	49,2	5,9
	b	31,4	25,6	130,4	17,3	90,3	12,5
	c	40,6	27,8	130,9	12,5	93,2	9,5
	d	<b>48,4</b>	<b>33,1</b>	<b>179,8</b>	<b>15,6</b>	<b>124,5</b>	<b>13,9</b>
ZAKWATEROWANIE I GASTRONOMIA <sup>Δ</sup> .....	a	130,2	118,4	53,9	11,3	13,5	3,4
	b	55,6	47,0	50,9	28,6	13,7	3,5
	c	41,4	33,8	26,3	2,5	16,1	4,2
	d	<b>87,1</b>	<b>76,6</b>	<b>54,8</b>	<b>12,5</b>	<b>26,7</b>	<b>5,3</b>
INFORMACJA I KOMUNIKACJA .....	a	3,9	3,1	34,3	3,0	19,9	5,9
	b	5,2	4,1	63,1	15,3	33,0	8,5
	c	9,0	7,8	123,4	4,1	81,6	12,0
	d	<b>28,0</b>	<b>12,6</b>	<b>79,3</b>	<b>5,5</b>	<b>40,2</b>	<b>11,6</b>
OBSŁUGA RYNKU NIERUCHOMOŚCI <sup>Δ</sup> .....	a	779,2	677,9	248,3	27,8	110,9	18,3
	b	721,5	617,0	238,0	33,2	81,3	10,7
	c	833,8	725,5	300,8	98,9	85,4	9,2
	d	<b>928,2</b>	<b>752,0</b>	<b>222,3</b>	<b>79,1</b>	<b>69,7</b>	<b>11,9</b>
DZIAŁALNOŚĆ PROFESJONALNA, NAUKOWA I TECHNICZNA .....	a	97,7	19,6	259,6	46,2	47,0	20,3
	b	211,6	39,1	246,7	19,4	57,1	21,8
	c	55,7	47,6	126,9	28,0	61,1	21,7
	d	<b>53,5</b>	<b>44,1</b>	<b>160,2</b>	<b>17,1</b>	<b>55,8</b>	<b>44,9</b>
ADMINISTROWANIE I DZIAŁALNOŚĆ WSPIERAJĄCA <sup>Δ</sup> .....	a	368,0	346,9	138,2	24,3	74,2	14,4
	b	402,9	371,1	148,3	41,7	67,1	13,7
	c	365,0	336,5	191,8	63,8	82,8	13,6
	d	<b>364,9</b>	<b>332,1</b>	<b>171,8</b>	<b>55,2</b>	<b>59,3</b>	<b>22,8</b>
EDUKACJA .....	a	#	#	#	#	#	#
	b	#	#	#	#	#	#
	c	#	#	#	#	#	#
	d	#	#	#	#	#	#
OPIEKA ZDROWOTNA I POMOC SPOŁECZNA .....	a	6,3	4,4	18,4	2,4	10,9	3,4
	b	18,6	17,4	15,6	3,6	7,9	2,5
	c	30,9	23,9	22,1	1,6	12,1	3,9
	d	<b>24,9</b>	<b>17,0</b>	<b>24,2</b>	<b>2,1</b>	<b>8,8</b>	<b>4,3</b>
DZIAŁALNOŚĆ ZWIĄZANA Z KULTURĄ, ROZRYWKĄ I REKREACJĄ .....	a	#	#	#	#	#	#
	b	#	#	#	#	#	#
	c	#	#	#	#	#	#
	d	#	#	#	#	#	#
POZOSTAŁA DZIAŁALNOŚĆ USŁUGOWA .....	a	#	#	#	#	#	#
	b	#	#	#	#	#	#
	c	#	#	#	#	#	#
	d	<b>0,2</b>	<b>0,2</b>	<b>3,5</b>	<b>0,7</b>	<b>1,4</b>	<b>1,2</b>

1 Obejmują zobowiązania o okresie spłaty do 1 roku, z wyjątkiem zobowiązań z tytułu dostaw i usług; bez funduszy specjalnych. 2 Od jednostek niepowiązanych. 3 Bez względu na okres wymagalności zapłaty.

TABL. 16. AKTYWA OBROTOWE ORAZ ZOBOWIĄZANIA PRZEDSIĘBIORSTW WEDŁUG PODREGIONÓW I POWIATÓW

Stan w dniu 31 XII

WYSZCZEGÓLNIENIE a – 2006 b – 2007 c – 2008 d – 2009	Aktywa obrotowe	W tym				Zobowiązania długoterminowe	Zobowiązania krótkoterminowe <sup>1</sup>		
		zapasy	należności krótkoterminowe		inwestycje krótkoterminowe		razem	w tym z tytułu dostaw i usług <sup>2</sup>	
			razem	w tym z tytułu dostaw i usług					
w mln zł									
<b>WOJEWÓDZTWO</b> .....	<b>a</b>	<b>7664,2</b>	<b>2254,7</b>	<b>3599,8</b>	<b>2887,5</b>	<b>1704,7</b>	<b>2379,4</b>	<b>5511,6</b>	<b>3028,9</b>
	<b>b</b>	<b>7892,2</b>	<b>2286,2</b>	<b>3801,5</b>	<b>3180,0</b>	<b>1679,9</b>	<b>2425,4</b>	<b>5080,2</b>	<b>3083,9</b>
	<b>c</b>	<b>8617,1</b>	<b>2766,5</b>	<b>3709,6</b>	<b>2855,7</b>	<b>1957,8</b>	<b>2584,8</b>	<b>5450,7</b>	<b>2972,6</b>
	<b>d</b>	<b>8516,0</b>	<b>2696,8</b>	<b>3570,6</b>	<b>2916,1</b>	<b>2075,3</b>	<b>2905,3</b>	<b>5247,1</b>	<b>2808,8</b>
<b>PODREGION</b>									
<b>JELENIOGÓRSKI</b> ....	<b>a</b>	<b>672,1</b>	<b>189,0</b>	<b>319,5</b>	<b>246,1</b>	<b>153,9</b>	<b>305,5</b>	<b>440,5</b>	<b>304,2</b>
	<b>b</b>	<b>594,5</b>	<b>167,8</b>	<b>267,1</b>	<b>204,3</b>	<b>146,2</b>	<b>319,6</b>	<b>350,4</b>	<b>225,3</b>
	<b>c</b>	<b>687,0</b>	<b>199,0</b>	<b>307,4</b>	<b>247,8</b>	<b>157,7</b>	<b>286,3</b>	<b>535,1</b>	<b>338,7</b>
	<b>d</b>	<b>684,3</b>	<b>207,9</b>	<b>291,8</b>	<b>233,9</b>	<b>173,3</b>	<b>331,9</b>	<b>409,3</b>	<b>253,6</b>
Powiaty:									
bolesławiecki .....	a	125,4	40,1	61,9	48,0	21,9	28,4	104,9	68,7
	b	105,8	30,9	50,2	40,3	23,0	36,7	57,6	34,9
	c	146,0	49,1	56,6	46,4	39,2	24,6	194,7	107,4
	<b>d</b>	<b>127,1</b>	<b>46,8</b>	<b>49,1</b>	<b>39,6</b>	<b>30,1</b>	<b>44,3</b>	<b>63,8</b>	<b>40,4</b>
jaworski .....	a	108,7	53,4	35,2	27,7	19,6	38,6	50,4	37,3
	b	63,9	32,9	26,0	23,0	3,2	17,5	44,8	33,1
	c	63,6	30,7	22,7	21,1	8,9	15,7	38,8	24,7
	<b>d</b>	<b>60,9</b>	<b>34,1</b>	<b>20,0</b>	<b>17,4</b>	<b>6,3</b>	<b>12,2</b>	<b>35,7</b>	<b>21,6</b>
jeleniogórski .....	a	58,6	10,6	29,2	22,5	17,5	40,6	33,6	20,4
	b	59,3	10,1	28,8	17,1	18,5	48,6	29,5	14,4
	c	54,3	6,5	22,3	15,6	17,3	31,7	22,7	10,3
	<b>d</b>	<b>50,7</b>	<b>4,5</b>	<b>17,6</b>	<b>11,3</b>	<b>27,8</b>	<b>41,0</b>	<b>27,7</b>	<b>12,8</b>
kamiennogórski .....	a	30,9	5,3	11,9	10,4	13,1	78,0	22,4	9,2
	b	35,4	6,2	14,2	13,5	14,9	82,1	19,0	10,3
	c	50,4	8,9	20,0	16,3	16,3	85,3	32,1	19,1
	<b>d</b>	<b>41,5</b>	<b>8,5</b>	<b>19,6</b>	<b>17,6</b>	<b>12,5</b>	<b>92,9</b>	<b>27,6</b>	<b>14,4</b>
lubański .....	a	57,5	10,8	36,9	32,6	9,5	3,9	44,2	39,0
	b	44,6	14,9	17,4	14,9	11,3	5,2	24,4	18,5
	c	77,0	19,2	45,9	40,1	11,3	5,5	61,6	50,8
	<b>d</b>	<b>85,8</b>	<b>24,0</b>	<b>45,6</b>	<b>38,3</b>	<b>14,2</b>	<b>17,7</b>	<b>69,7</b>	<b>52,0</b>
lwówecki .....	a	19,8	9,3	8,1	7,1	1,9	13,9	13,6	8,1
	b	18,5	7,6	8,5	6,5	2,3	13,8	14,6	8,1
	c	26,3	9,6	14,2	9,8	2,5	10,3	13,9	8,8
	<b>d</b>	<b>21,9</b>	<b>6,8</b>	<b>12,7</b>	<b>11,3</b>	<b>2,3</b>	<b>9,9</b>	<b>17,5</b>	<b>10,7</b>
zgorzelecki .....	a	102,2	15,8	57,9	44,3	25,3	62,8	65,7	54,2
	b	88,5	11,5	48,3	35,4	25,0	57,3	53,2	40,2
	c	66,1	12,8	34,3	28,1	16,1	56,8	44,3	34,2
	<b>d</b>	<b>70,2</b>	<b>12,7</b>	<b>29,3</b>	<b>22,7</b>	<b>25,1</b>	<b>58,8</b>	<b>34,5</b>	<b>23,8</b>
złotoryjski .....	a	20,2	4,2	9,0	7,6	6,5	16,4	13,8	8,5
	b	23,9	4,2	10,8	9,2	8,6	17,0	16,0	9,6
	c	29,9	9,1	10,9	9,4	9,5	24,1	21,2	12,5
	<b>d</b>	<b>45,9</b>	<b>15,5</b>	<b>17,3</b>	<b>12,9</b>	<b>12,6</b>	<b>27,9</b>	<b>34,0</b>	<b>15,1</b>
Miasto na prawach powiatu:									
Jelenia Góra .....	a	148,8	39,6	69,3	45,9	38,5	22,7	92,0	58,7
	b	154,6	49,5	62,8	44,4	39,4	41,4	91,2	56,1
	c	173,3	53,2	80,4	61,0	36,6	32,4	105,8	70,8
	<b>d</b>	<b>180,3</b>	<b>54,9</b>	<b>80,6</b>	<b>62,9</b>	<b>42,4</b>	<b>27,2</b>	<b>98,8</b>	<b>62,9</b>

1 Obejmują zobowiązania o okresie spłaty do 1 roku, z wyjątkiem zobowiązań z tytułu dostaw i usług; bez funduszy specjalnych. 2 Bez względu na okres wymagalności zapłaty.

TABL. 16. AKTYWA OBROTOWE ORAZ ZOBOWIĄZANIA PRZEDSIĘBIORSTW WEDŁUG PODREGIONÓW I POWIATÓW (cd.)

Stan w dniu 31 XII

WYSZCZEGÓLNIENIE a – 2006 b – 2007 c – 2008 d – 2009	Aktywa obrotowe	W tym				Zobowią- zania długo- termi- nowe	Zobowiązania krótkoterminowe <sup>1</sup>	
		zapasy	należności krótkoterminowe		inwesty- cje krótko- termi- nowe		razem	w tym z tytułu dostaw i usług <sup>2</sup>
			razem	w tym z tytułu dostaw i usług				
w mln zł								
<b>PODREGION LEGNI-</b>								
<b>CKO –GŁOGOWSKI...</b>								
a	688,8	217,8	296,3	217,7	159,1	371,4	418,3	284,1
b	765,5	266,9	328,6	219,1	158,0	253,6	430,4	238,5
c	891,3	354,0	303,7	245,6	219,1	383,7	624,1	287,1
d	980,7	370,2	351,1	278,6	244,0	602,9	569,1	267,0
Powiaty:								
głogowski .....	a	74,8	21,8	39,7	33,0	12,1	40,3	37,3
b	111,3	32,3	54,3	46,5	20,9	47,1	74,8	49,0
c	126,3	36,6	60,4	54,5	27,4	56,6	80,1	49,4
d	134,4	37,4	56,2	43,0	37,3	60,9	67,8	41,5
górowski .....	a	12,3	2,5	7,8	4,2	2,0	8,9	5,3
b	15,2	2,7	9,9	6,2	2,5	9,0	11,3	6,9
c	15,7	2,5	10,1	8,0	2,9	6,3	14,6	8,5
d	26,3	9,5	11,6	9,8	4,5	16,2	12,2	8,2
legnicki .....	a	35,5	15,2	15,6	13,0	4,4	15,2	14,9
b	57,4	25,1	23,5	19,3	7,9	10,3	33,3	24,2
c	55,8	25,3	20,2	16,7	9,1	19,7	22,7	14,4
d	68,3	29,5	25,2	22,1	12,5	19,4	30,3	18,3
lubiński .....	a	159,3	27,9	80,2	62,4	43,8	48,2	46,2
b	166,7	35,5	74,4	60,1	53,5	52,5	94,6	62,5
c	237,4	40,1	108,8	77,1	84,7	77,5	163,7	96,7
d	295,9	62,9	119,8	87,4	109,1	232,9	190,9	81,9
polkowicki .....	a	143,5	26,7	59,6	46,5	55,9	172,8	95,6
b	56,2	10,2	20,5	16,8	24,1	40,7	22,3	14,9
c	68,6	15,6	21,8	19,9	29,6	45,2	31,1	19,0
d	68,0	18,2	22,9	19,4	25,3	42,6	33,0	23,4
Miasto na prawach powiatu:								
Legnica .....	a	263,5	123,8	93,5	58,6	41,0	86,1	84,8
b	358,7	161,3	146,0	70,2	49,1	94,0	194,2	80,9
c	387,5	233,9	82,4	69,4	65,4	178,5	311,9	99,2
d	387,7	212,8	115,3	97,0	55,4	230,8	234,9	93,6
<b>PODREGION</b>								
<b>WAŁBRZYSKI .....</b>								
a	1081,3	398,9	454,3	380,6	217,0	326,5	718,2	426,5
b	1080,9	377,3	438,0	374,3	250,6	314,9	683,9	397,0
c	1177,1	423,2	494,1	415,9	241,9	282,9	784,1	423,8
d	1387,3	450,7	603,9	478,6	311,8	322,3	969,1	557,9
Powiaty:								
dzierżoniowski .....	a	180,1	81,0	63,7	53,7	34,2	23,2	67,8
b	132,2	46,5	65,3	54,9	19,3	50,3	86,3	61,8
c	156,2	66,0	53,9	44,5	34,1	47,9	106,4	68,8
d	149,6	60,0	63,8	48,1	24,1	28,5	102,7	52,8
klodzki .....	a	124,2	32,1	65,0	55,5	24,6	63,0	59,9
b	116,8	36,7	49,8	44,8	29,1	67,3	76,7	47,6
c	120,6	41,3	47,5	41,5	28,4	43,0	78,0	51,4
d	194,7	51,0	83,2	61,2	56,4	79,4	129,1	64,2
świdnicki .....	a	438,7	183,6	175,4	148,3	75,9	159,7	187,0
b	395,2	172,3	150,5	128,9	67,4	117,5	314,5	169,3
c	446,0	157,3	206,1	174,4	76,6	105,7	370,0	184,0
d	529,5	175,3	238,5	203,7	109,7	121,7	461,5	294,8
wałbrzyski .....	a	221,9	59,6	100,4	85,0	58,8	66,1	66,1
b	310,6	74,9	114,9	97,2	113,9	63,4	121,9	74,2
c	288,9	94,5	116,8	96,7	73,6	53,9	115,9	76,1
d	336,7	98,9	136,2	109,9	96,1	49,3	152,1	98,3
ząbkowicki .....	a	116,4	42,7	49,8	38,2	23,5	75,6	45,7
b	126,1	47,1	57,6	48,5	20,8	16,5	84,6	44,1
c	165,3	64,1	69,8	58,8	29,3	32,4	113,8	43,6
d	176,9	65,4	82,2	55,7	25,5	43,4	123,7	47,8

1 Obejmują zobowiązania o okresie spłaty do 1 roku, z wyjątkiem zobowiązań z tytułu dostaw i usług; bez funduszy specjalnych. 2 Bez względu na okres wymagalności zapłaty.



TABL. 16. AKTYWA OBROTOWE ORAZ ZOBOWIĄZANIA PRZEDSIĘBIORSTW WEDŁUG PODREGIONÓW I POWIATÓW (dok.)

Stan w dniu 31 XII

WYSZCZEGÓLNIENIE a – 2006 b – 2007 c – 2008 d – 2009	Aktywa obrotowe	W tym				Zobowią- zania dlugo- termi- nowe	Zobowiązania krótkoterminowe <sup>1</sup>		
		zapasy	należności krótkoterminowe		inwesty- cje krótko- termi- nowe		razem	w tym z tytułu dostaw i usług <sup>2</sup>	
			razem	w tym z tytułu dostaw i usług					
w mln zł									
<b>PODREGION</b>									
<b>WROCLAWSKI</b> .....	<b>a</b>	<b>1811,7</b>	<b>559,8</b>	<b>961,5</b>	<b>731,3</b>	<b>277,6</b>	<b>295,1</b>	<b>1570,7</b>	<b>632,7</b>
	<b>b</b>	<b>1316,5</b>	<b>400,0</b>	<b>692,7</b>	<b>588,7</b>	<b>201,9</b>	<b>369,4</b>	<b>824,2</b>	<b>543,4</b>
	<b>c</b>	<b>1629,6</b>	<b>454,3</b>	<b>767,9</b>	<b>572,9</b>	<b>388,2</b>	<b>355,3</b>	<b>920,7</b>	<b>468,5</b>
	<b>d</b>	<b>1548,0</b>	<b>481,9</b>	<b>731,0</b>	<b>631,2</b>	<b>316,4</b>	<b>351,9</b>	<b>880,7</b>	<b>477,8</b>
Powiaty:									
milicki .....	a	23,4	5,5	12,0	10,0	5,9	11,8	29,5	12,0
	b	31,0	9,6	17,7	15,3	3,6	14,6	19,2	9,9
	c	30,6	7,2	18,9	16,7	4,3	18,6	16,3	9,2
	<b>d</b>	<b>29,1</b>	<b>7,3</b>	<b>17,5</b>	<b>12,7</b>	<b>3,8</b>	<b>16,3</b>	<b>21,7</b>	<b>10,6</b>
oleśnicki .....	a	97,8	32,4	37,0	29,3	26,1	36,7	67,9	42,7
	b	140,2	39,4	64,6	52,4	31,2	42,0	75,7	47,4
	c	142,8	48,9	58,2	40,2	30,1	38,2	102,4	48,4
	<b>d</b>	<b>169,3</b>	<b>63,2</b>	<b>68,6</b>	<b>51,2</b>	<b>34,0</b>	<b>38,9</b>	<b>103,9</b>	<b>50,3</b>
oławski .....	a	112,3	37,5	59,9	54,1	14,0	18,4	92,0	59,1
	b	120,0	48,4	55,0	47,6	15,8	30,1	124,6	59,7
	c	111,2	28,8	52,7	43,2	28,1	52,9	99,2	44,8
	<b>d</b>	<b>118,7</b>	<b>40,3</b>	<b>50,4</b>	<b>43,9</b>	<b>26,3</b>	<b>52,1</b>	<b>72,6</b>	<b>42,1</b>
strzeliński .....	a	40,9	14,1	23,1	20,1	2,4	9,4	41,6	13,5
	b	54,3	22,7	26,0	21,5	4,9	34,1	35,6	19,1
	c	46,2	17,6	25,3	21,5	2,9	15,6	28,5	17,6
	<b>d</b>	<b>37,6</b>	<b>15,3</b>	<b>17,4</b>	<b>14,4</b>	<b>4,4</b>	<b>6,1</b>	<b>49,8</b>	<b>13,2</b>
średzki .....	a	204,7	76,0	95,4	69,2	32,4	29,4	134,3	61,6
	b	137,8	36,7	86,5	75,8	11,8	78,2	69,9	57,0
	c	56,7	10,8	29,8	25,9	15,1	15,8	39,1	27,0
	<b>d</b>	<b>85,8</b>	<b>25,6</b>	<b>41,9</b>	<b>35,8</b>	<b>17,3</b>	<b>37,4</b>	<b>66,6</b>	<b>52,1</b>
trzebnicki .....	a	142,2	59,6	56,7	47,3	24,5	24,3	100,4	47,2
	b	174,0	68,0	63,7	51,9	40,8	28,1	98,2	42,8
	c	230,2	98,3	73,4	66,4	56,4	25,4	107,9	49,6
	<b>d</b>	<b>296,1</b>	<b>112,8</b>	<b>106,3</b>	<b>100,1</b>	<b>74,3</b>	<b>27,3</b>	<b>111,0</b>	<b>64,2</b>
wołowski .....	a	30,9	7,9	13,7	11,1	8,7	6,5	24,4	16,6
	b	40,6	7,6	17,7	14,8	14,4	6,8	24,9	19,4
	c	39,1	10,0	18,2	13,2	10,6	10,1	24,8	18,4
	<b>d</b>	<b>68,7</b>	<b>18,7</b>	<b>33,6</b>	<b>28,9</b>	<b>14,9</b>	<b>19,3</b>	<b>51,6</b>	<b>37,1</b>
wrocławski .....	a	1159,4	326,7	663,7	490,3	163,8	158,7	1080,7	380,0
	b	618,7	167,7	361,4	309,5	79,3	135,6	376,1	288,1
	c	972,8	232,8	491,3	345,7	240,8	178,8	502,5	253,5
	<b>d</b>	<b>742,7</b>	<b>198,7</b>	<b>395,2</b>	<b>344,2</b>	<b>141,3</b>	<b>154,4</b>	<b>403,5</b>	<b>208,1</b>
<b>PODREGION</b>									
<b>m.WROCLAW</b> .....	<b>a</b>	<b>3410,3</b>	<b>889,2</b>	<b>1568,2</b>	<b>1311,7</b>	<b>897,0</b>	<b>1081,0</b>	<b>2364,0</b>	<b>1381,5</b>
(miasto na prawach	<b>b</b>	<b>4134,8</b>	<b>1074,2</b>	<b>2075,1</b>	<b>1793,5</b>	<b>923,2</b>	<b>1167,8</b>	<b>2791,3</b>	<b>1679,8</b>
powiatu)	<b>c</b>	<b>4232,0</b>	<b>1335,9</b>	<b>1836,6</b>	<b>1373,5</b>	<b>950,9</b>	<b>1276,6</b>	<b>2586,7</b>	<b>1454,4</b>
	<b>d</b>	<b>3915,6</b>	<b>1186,1</b>	<b>1592,8</b>	<b>1293,8</b>	<b>1029,8</b>	<b>1296,3</b>	<b>2418,8</b>	<b>1252,5</b>

1 Obejmują zobowiązania o okresie spłaty do 1 roku, z wyjątkiem zobowiązań z tytułu dostaw i usług; bez funduszy specjalnych. 2 Bez względu na okres wymagalności zapłaty.

**STRUKTURA PRZYCHODÓW Z CAŁOKSZTAŁTU DZIAŁALNOŚCI WEDŁUG WIELKOŚCI PRZEDSIĘBIORSTW ORAZ SEKTORÓW WŁASNOŚCI**

Podmioty o liczbie pracujących 10 - 49 osób      Podmioty o liczbie pracujących powyżej 49 osób

**OGÓŁEM**

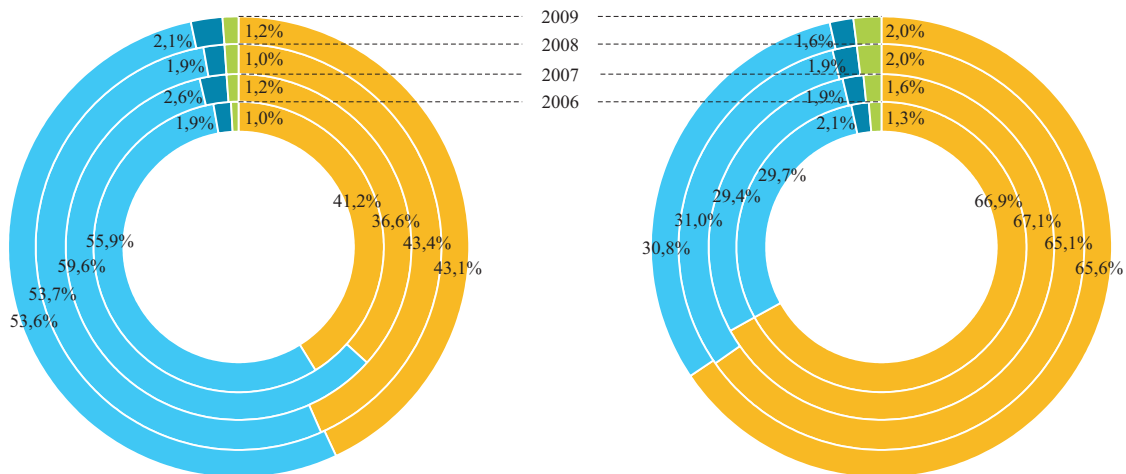

**SEKTOR PUBLICZNY**

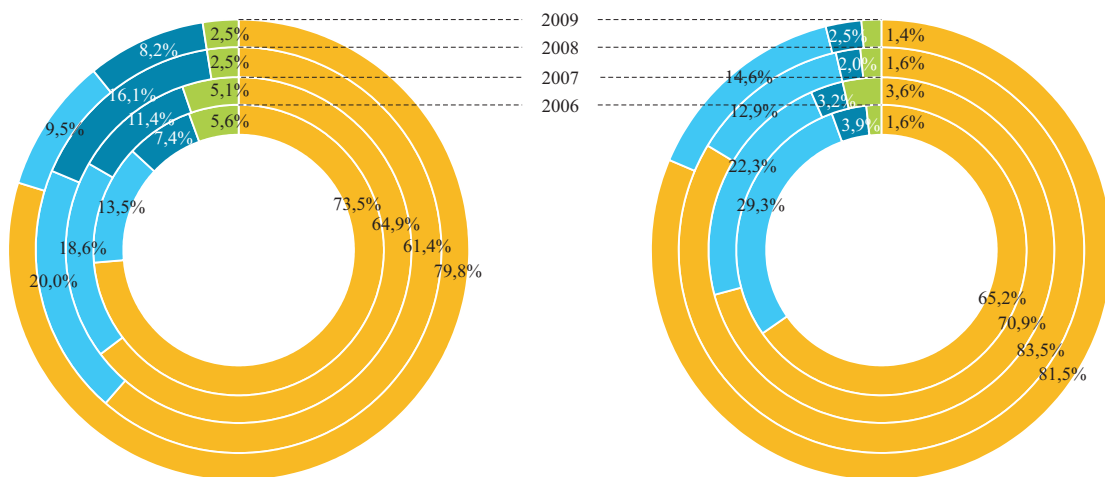

**SEKTOR PRYWATNY**



■ Przychody netto ze sprzedaży produktów     
 ■ Przychody netto ze sprzedaży towarów i materiałów     
 ■ Pozostałe przychody operacyjne     
 ■ Przychody finansowe

**STRUKTURA KOSZTÓW UZYSKANIA PRZYCHODÓW Z CAŁOKSZTAŁTU DZIAŁALNOŚCI WEDŁUG WIELKOŚCI PRZEDSIĘBIORSTW ORAZ SEKTORÓW WŁASNOŚCI**

Podmioty o liczbie pracujących 10 - 49 osób

Podmioty o liczbie pracujących powyżej 49 osób

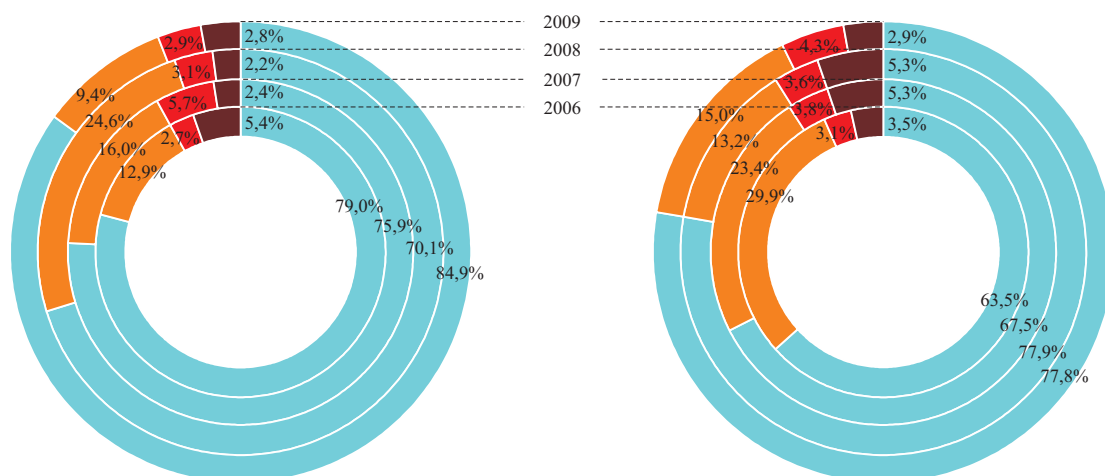
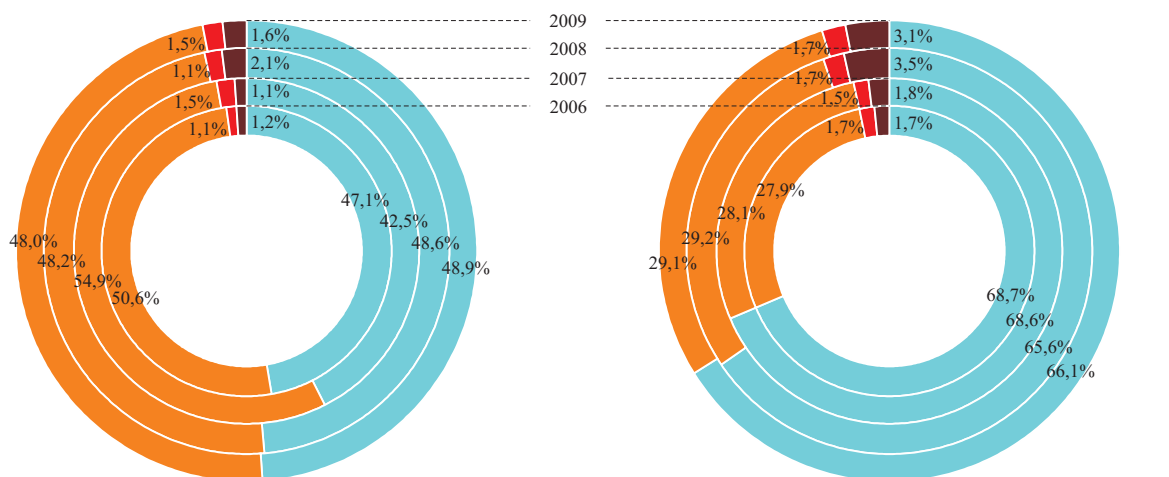
**OGÓŁEM****SEKTOR PUBLICZNY****SEKTOR PRYWATNY**

Koszt własny sprzedanych produktów

Wartość sprzedanych towarów i materiałów

Pozostałe koszty operacyjne

Koszty finansowe

### KOSZTY W UKŁADZIE RODZAJOWYM WEDŁUG WIELKOŚCI PRZEDSIĘBIORSTW W 2009 R.

Podmioty o liczbie pracujących 10 - 49 osób

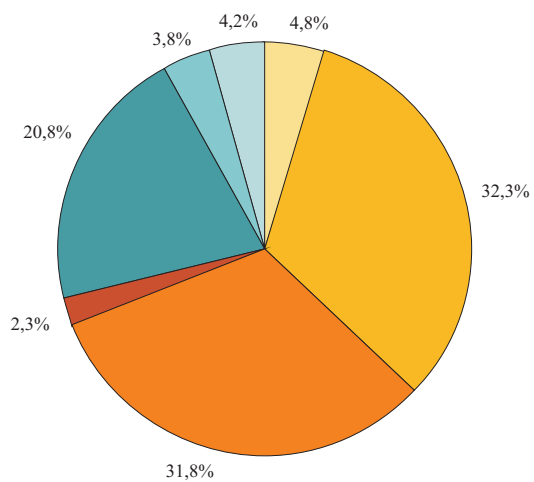

Podmioty o liczbie pracujących powyżej 49 osób

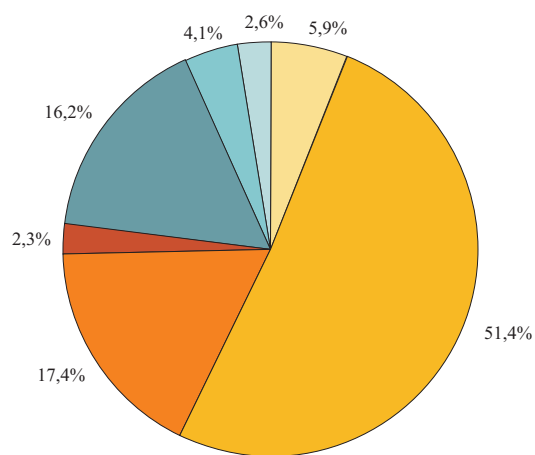

- Amortyzacja
- Zużycie materiałów i energii
- Usługi obce
- Podatki i opłaty
- Wynagrodzenia
- Ubezpieczenia społeczne i inne świadczenia
- Pozostałe koszty

### WYNIKI FINANSOWE WEDŁUG WIELKOŚCI PRZEDSIĘBIORSTW

Podmioty o liczbie pracujących 10 - 49 osób

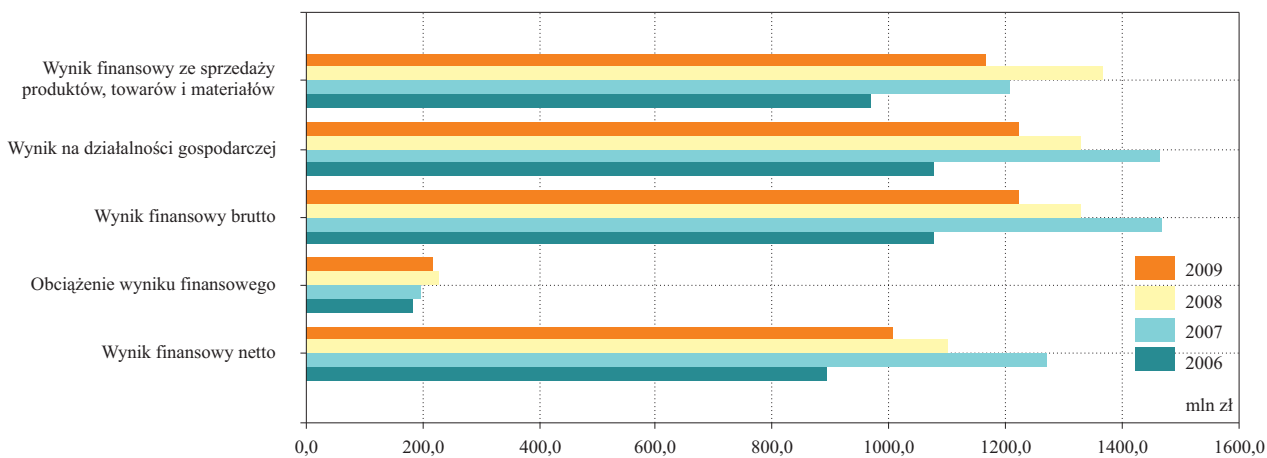

Podmioty o liczbie pracujących powyżej 49 osób

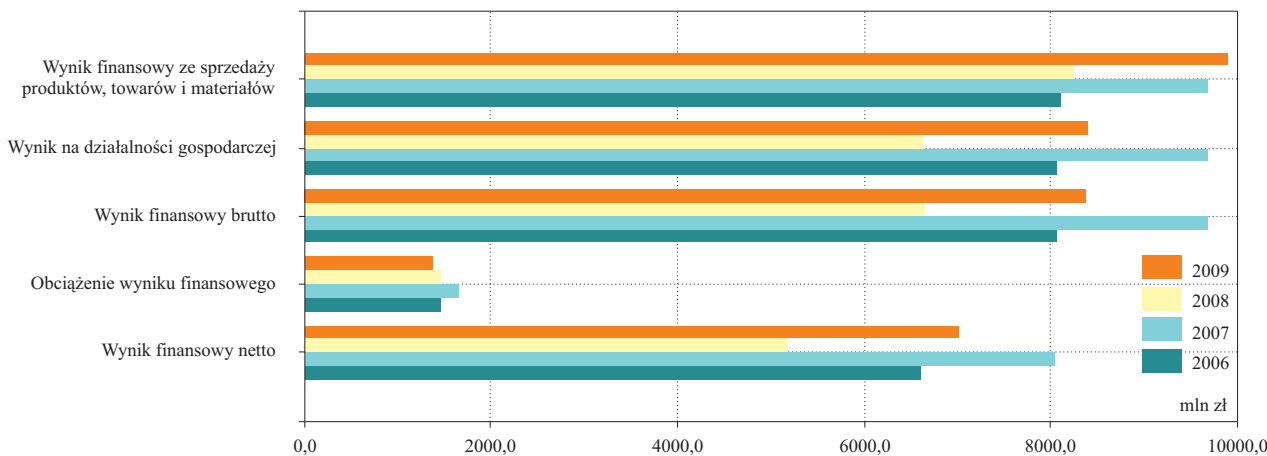

### WYBRANE WSKAŹNIKI EKONOMICZNE WEDŁUG WIELKOŚCI PRZEDSIĘBIORSTW

Wskaźnik poziomu kosztów z całokształtu działalności

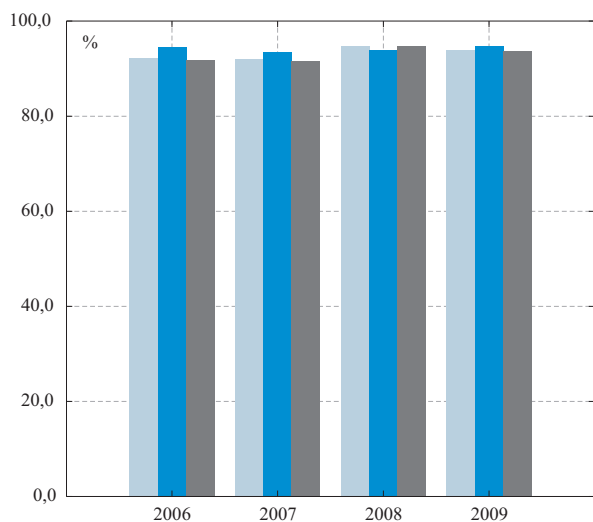

Wskaźnik rentowności sprzedaży produktów, towarów i materiałów

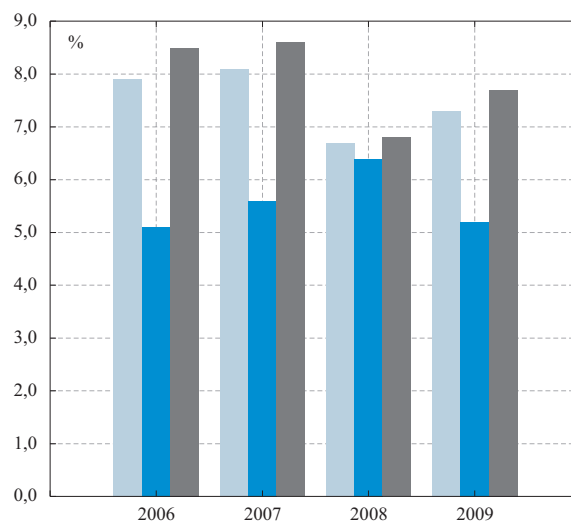

Wskaźnik rentowności obrotu brutto

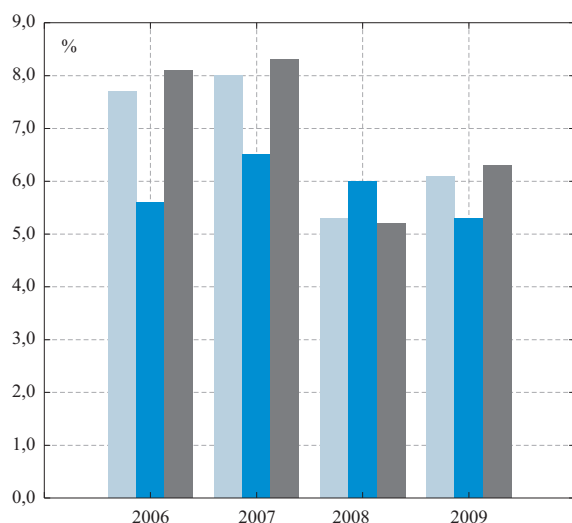

Wskaźnik rentowności obrotu netto

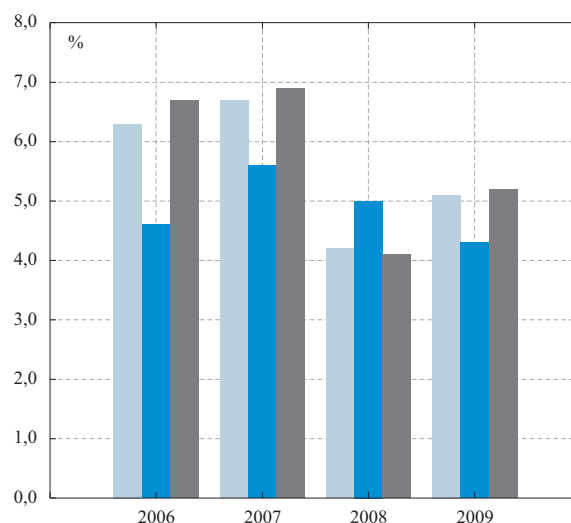

Wskaźnik płynności finansowej I stopnia

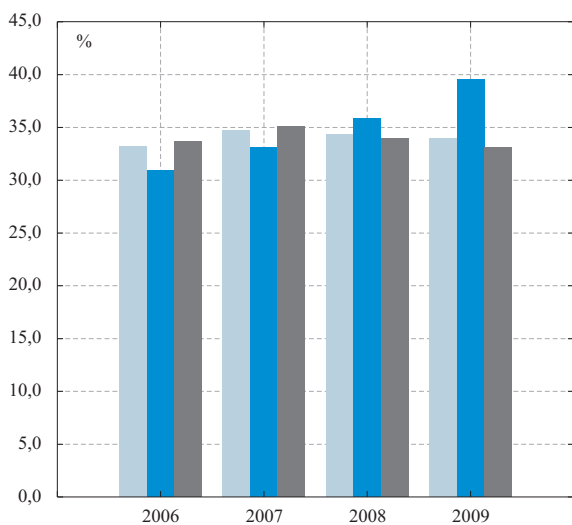

Wskaźnik płynności finansowej II stopnia

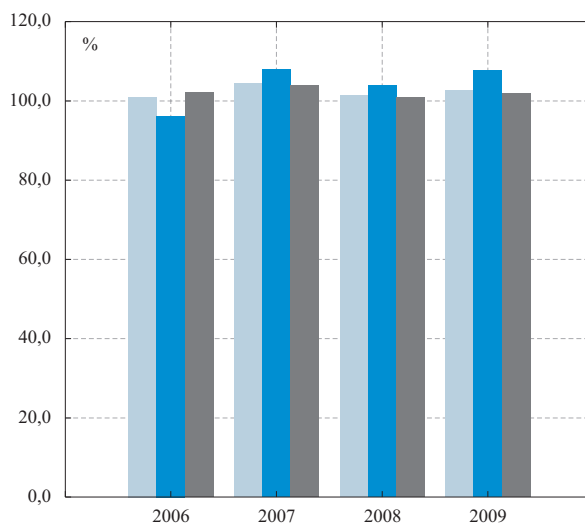

Podmioty o liczbie pracujących:

poniżej 10

10 - 49

powyżej 49

**WSKAŹNIK POZIOMU KOSZTÓW Z CAŁOKSZTAŁTU DZIAŁALNOŚCI WEDŁUG WIELKOŚCI PRZEDSIĘBIORSTW ORAZ WYBRANYCH SEKCJI**

Podmioty o liczbie pracujących 10 - 49 osób

Podmioty o liczbie pracujących powyżej 49 osób

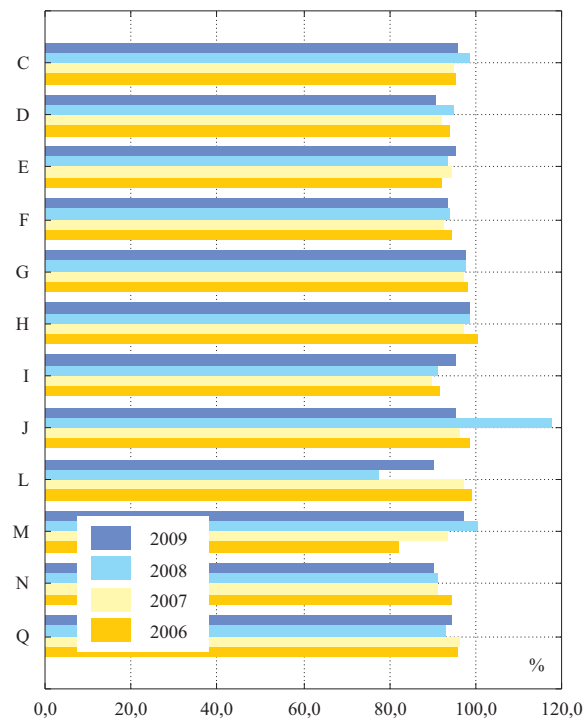
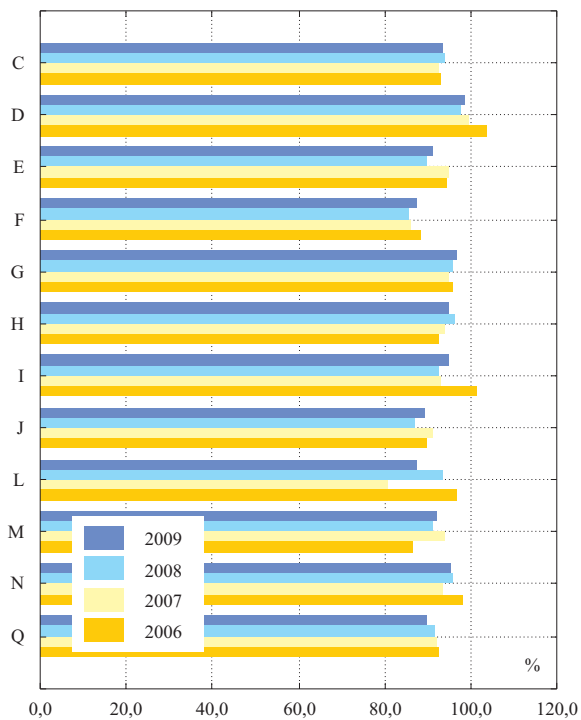

**WSKAŹNIK PŁYNNOŚCI FINANSOWEJ I STOPNIA WEDŁUG WIELKOŚCI PRZEDSIĘBIORSTW ORAZ WYBRANYCH SEKCJI**

Podmioty o liczbie pracujących 10 - 49 osób

Podmioty o liczbie pracujących powyżej 49 osób

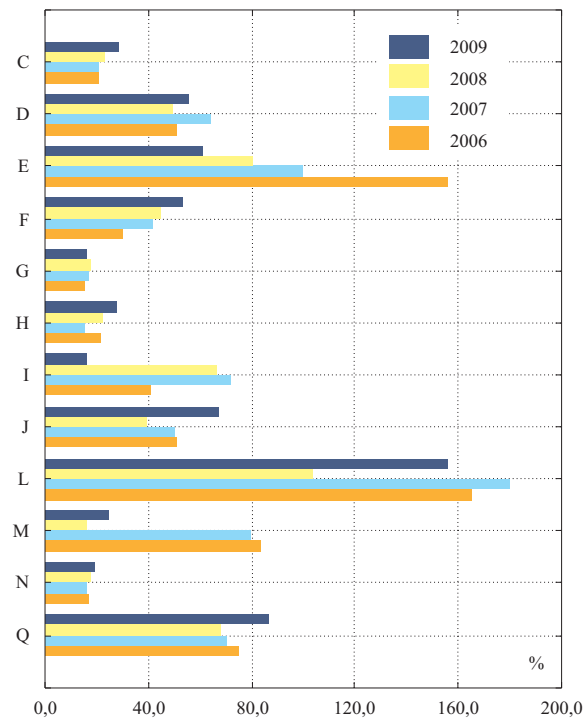
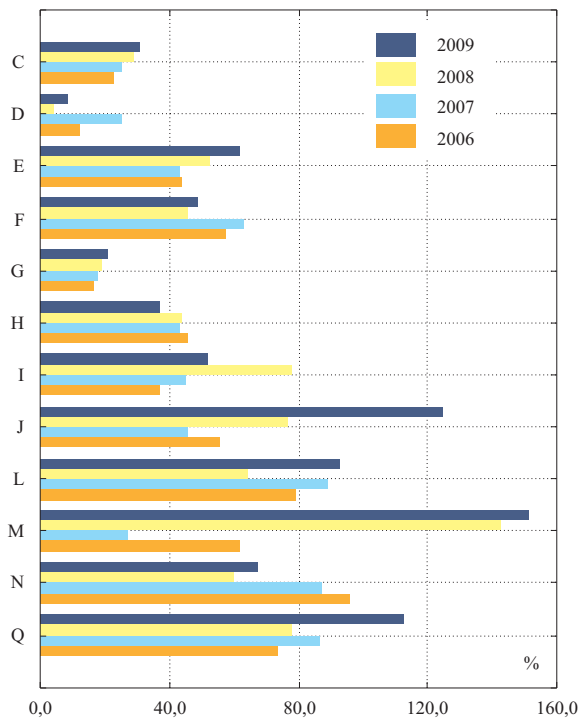

C – Przetwórstwo przemysłowe D – Wytwarzanie i zaopatrywanie w energię elektryczną, gaz, parę wodną i gorącą wodę<sup>Δ</sup> E – Dostawa wody, gospodarowanie ściekami i odpadami, rekultywacja<sup>Δ</sup> F – Budownictwo G – Handel, naprawa pojazdów samochodowych<sup>Δ</sup> H – Transport i gospodarka magazynowa I – Zakwaterowanie i gastronomia<sup>Δ</sup> J – Informacja i komunikacja L – Obsługa rynku nieruchomości<sup>Δ</sup> M – Działalność profesjonalna, naukowa i techniczna N – Administrowanie i działalność wspierająca<sup>Δ</sup> Q – Opieka zdrowotna i pomoc społeczna

**WSKAŹNIK PŁYNNOŚCI FINANSOWEJ II STOPNIA WEDŁUG WIELKOŚCI PRZEDSIĘBIORSTW ORAZ WYBRANYCH SEKCJI**

Podmioty o liczbie pracujących 10 - 49 osób

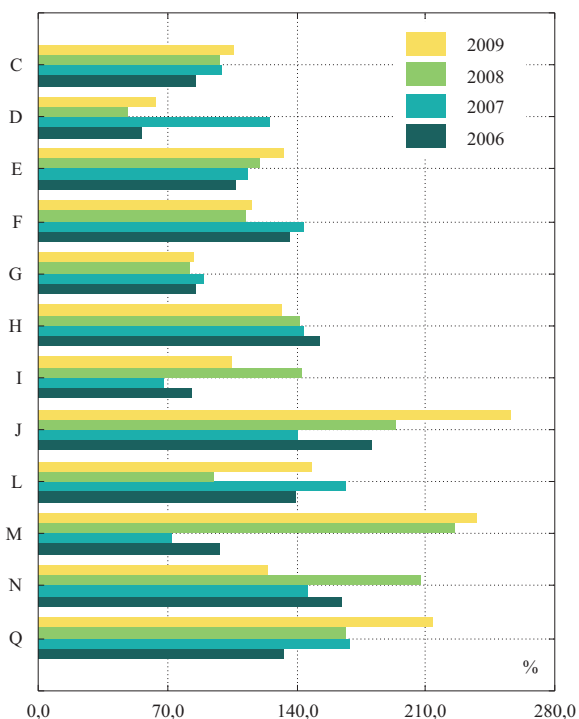

Podmioty o liczbie pracujących powyżej 49 osób

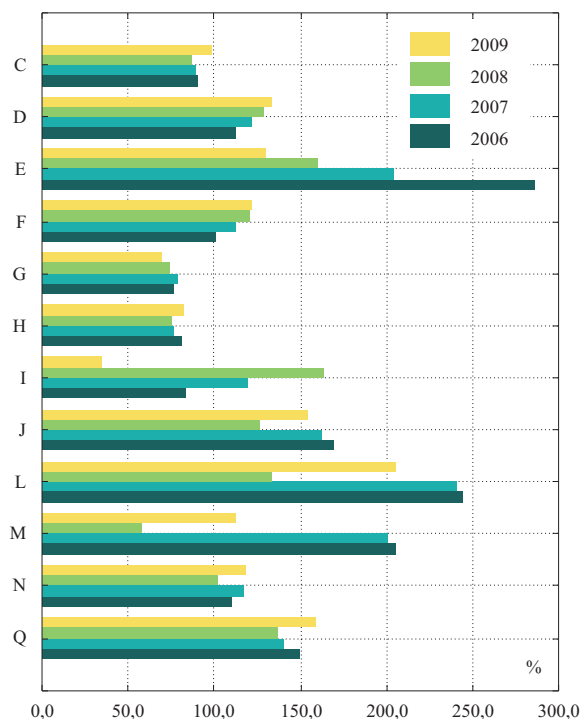
**WSKAŹNIK PŁYNNOŚCI FINANSOWEJ III STOPNIA WEDŁUG WIELKOŚCI PRZEDSIĘBIORSTW ORAZ WYBRANYCH SEKCJI**

Podmioty o liczbie pracujących 10 - 49 osób

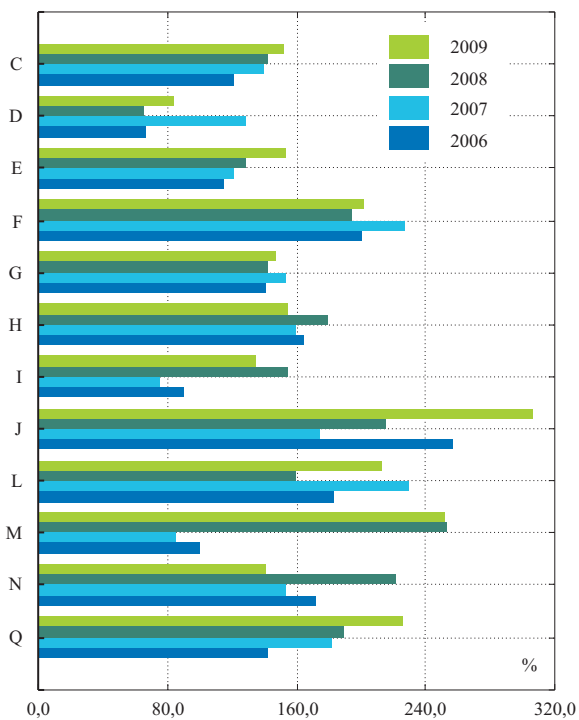

Podmioty o liczbie pracujących powyżej 49 osób

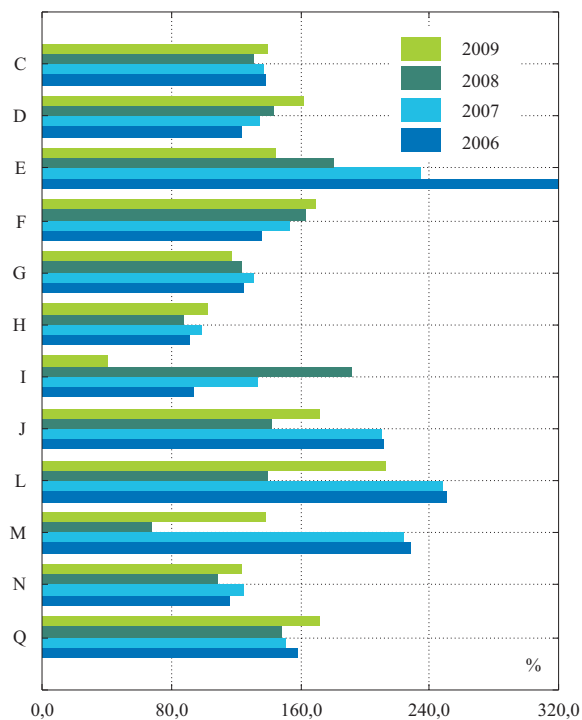

C – Przetwórstwo przemysłowe D – Wytwarzanie i zaopatrywanie w energię elektryczną, gaz, parę wodną i gorącą wodę<sup>Δ</sup> E – Dostawa wody, gospodarowanie ściekami i odpadami, rekultywacja<sup>Δ</sup> F – Budownictwo G – Handel, naprawa pojazdów samochodowych<sup>Δ</sup> H – Transport i gospodarka magazynowa I – Zakwaterowanie i gastronomia<sup>Δ</sup> J – Informacja i komunikacja L – Obsługa rynku nieruchomości<sup>Δ</sup> M – Działalność profesjonalna, naukowa i techniczna N – Administrowanie i działalność wspierająca<sup>Δ</sup> Q – Opieka zdrowotna i pomoc społeczna

**WSKAŹNIK RENTOWNOŚCI OBROTU BRUTTO WEDŁUG WIELKOŚCI PRZEDSIĘBIORSTW I WYBRANYCH SEKCJI**

Podmioty o liczbie pracujących 10 - 49 osób

Podmioty o liczbie pracujących powyżej 49 osób

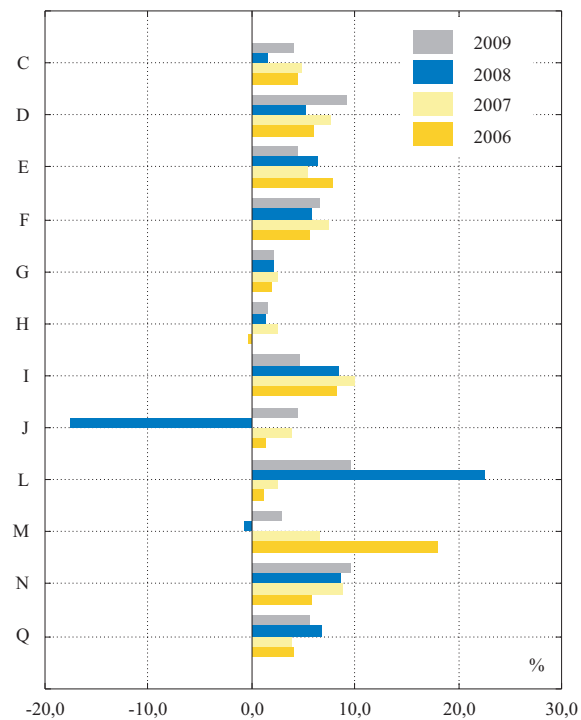
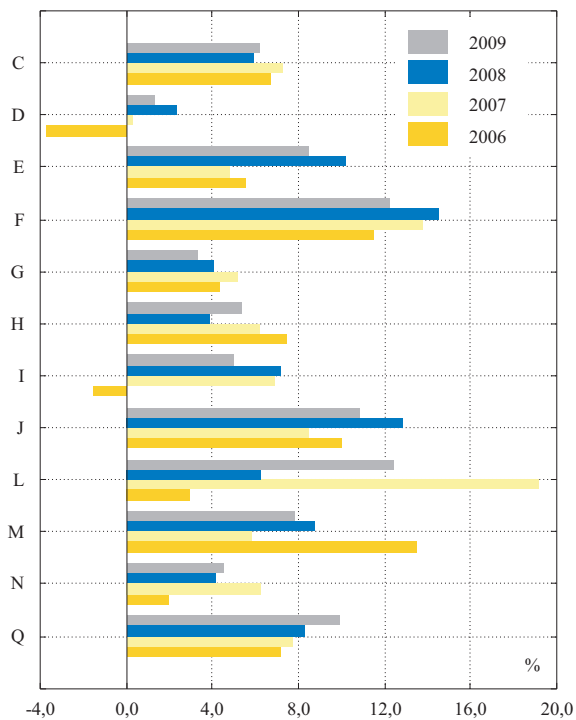

**WSKAŹNIK RENTOWNOŚCI OBROTU NETTO WEDŁUG WIELKOŚCI PRZEDSIĘBIORSTW I WYBRANYCH SEKCJI**

Podmioty o liczbie pracujących 10 - 49 osób

Podmioty o liczbie pracujących powyżej 49 osób

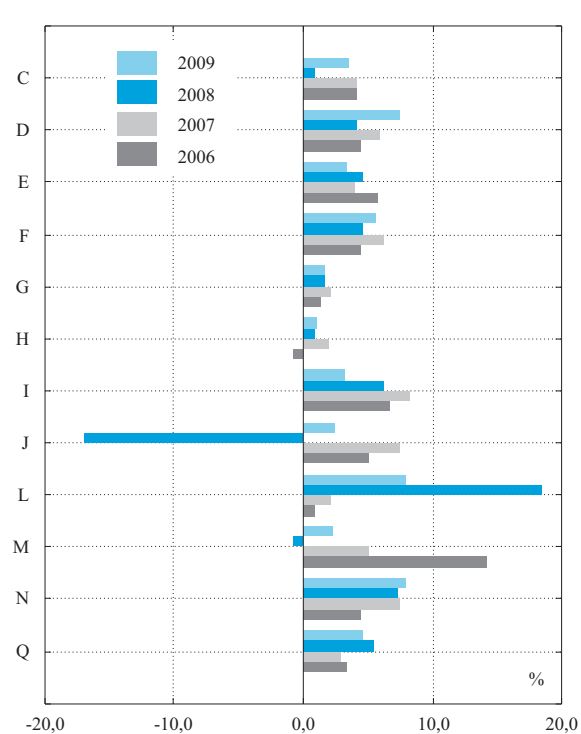
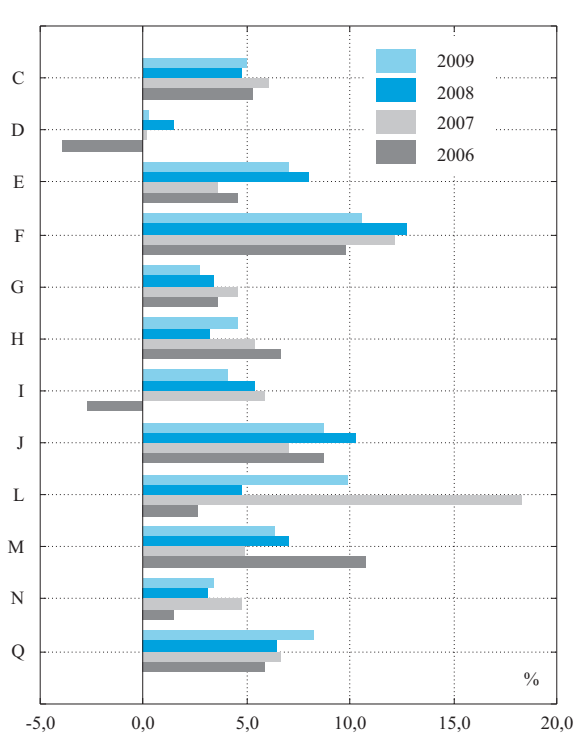

C – Przetwórstwo przemysłowe D – Wytwarzanie i zaopatrywanie w energię elektryczną, gaz, parę wodną i gorącą wodę<sup>Δ</sup> E – Dostawa wody, gospodarowanie ściekami i odpadami, rekultywacja<sup>Δ</sup> F – Budownictwo G – Handel, naprawa pojazdów samo-chodowych<sup>Δ</sup> H – Transport i gospodarka magazynowa I – Zakwaterowanie i gastronomia<sup>Δ</sup> J – Informacja i komunikacja L – Obsługa rynku nieruchomości<sup>Δ</sup> M – Działalność profesjonalna, naukowa i techniczna N – Administrowanie i działalność wspierająca<sup>Δ</sup> Q – Opieka zdrowotna i pomoc społeczna



**STRUKTURA AKTYWÓW OBROTOWYCH WEDŁUG WIELKOŚCI PRZEDSIĘBIORSTW  
ORAZ SEKTORÓW WŁASNOŚCI (Stan w dniu 31 XII)**

Podmioty o liczbie pracujących 10 - 49 osób

Podmioty o liczbie pracujących powyżej 49 osób

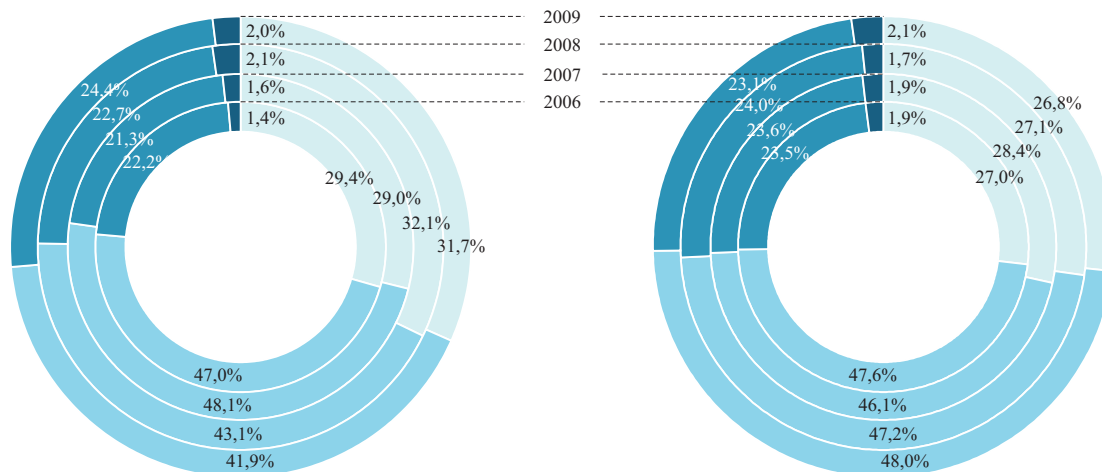
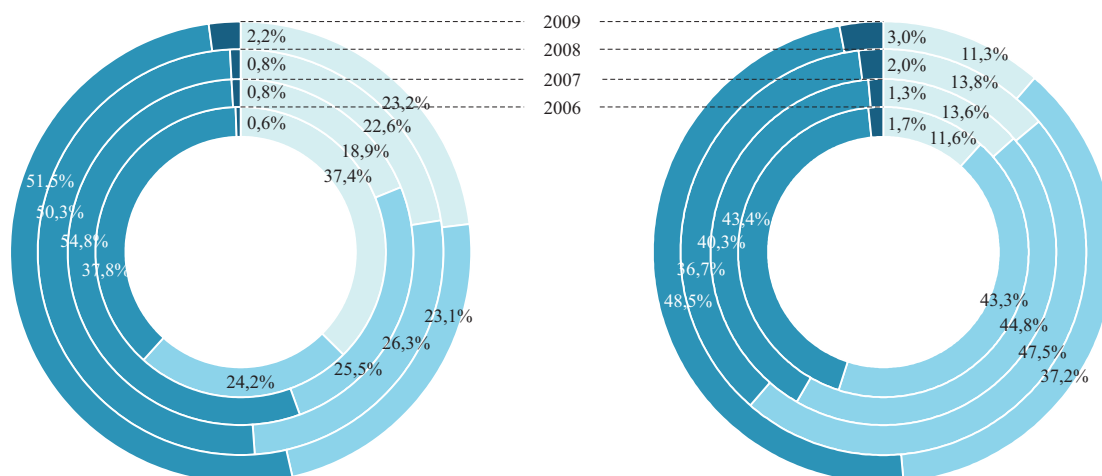
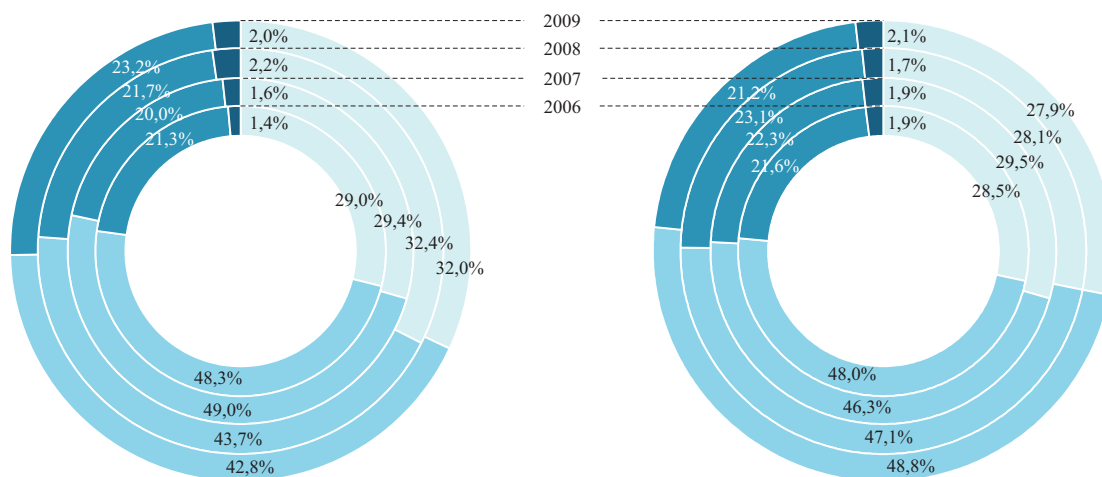
**OGÓLEM****SEKTOR PUBLICZNY****SEKTOR PRYWATNY**

Zapasy      Należności krótkoterminowe      Inwestycje krótkoterminowe      Krótkoterminowe rozliczenia międzyokresowe

**STRUKTURA ZOBOWIĄZAŃ KRÓTKOTERMINOWYCH WEDŁUG WIELKOŚCI PRZEDSIĘBIORSTW ORAZ SEKTORÓW WŁASNOŚCI (Stan w dniu 31 XII)**

Podmioty o liczbie pracujących 10 - 49 osób

Podmioty o liczbie pracujących powyżej 49 osób

**OGÓŁEM**

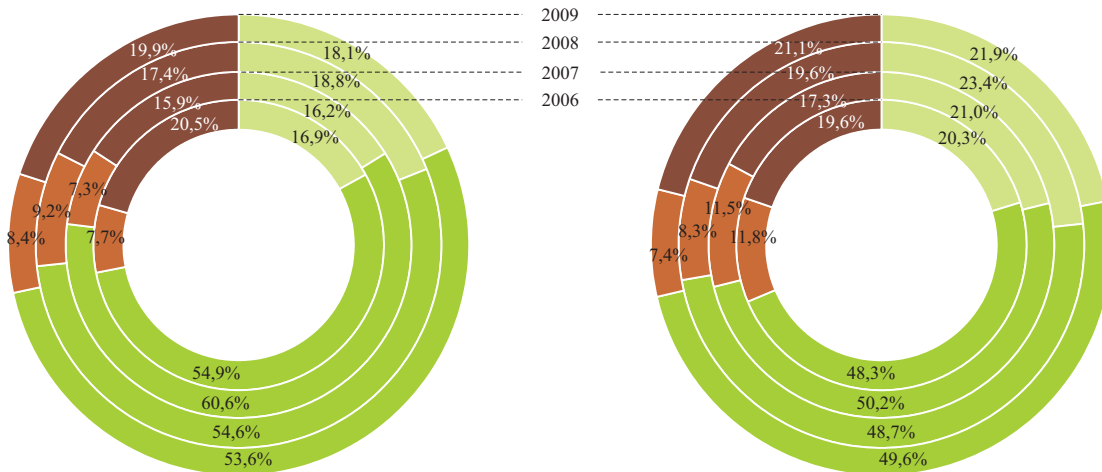

**SEKTOR PUBLICZNY**



**SEKTOR PRYWATNY**

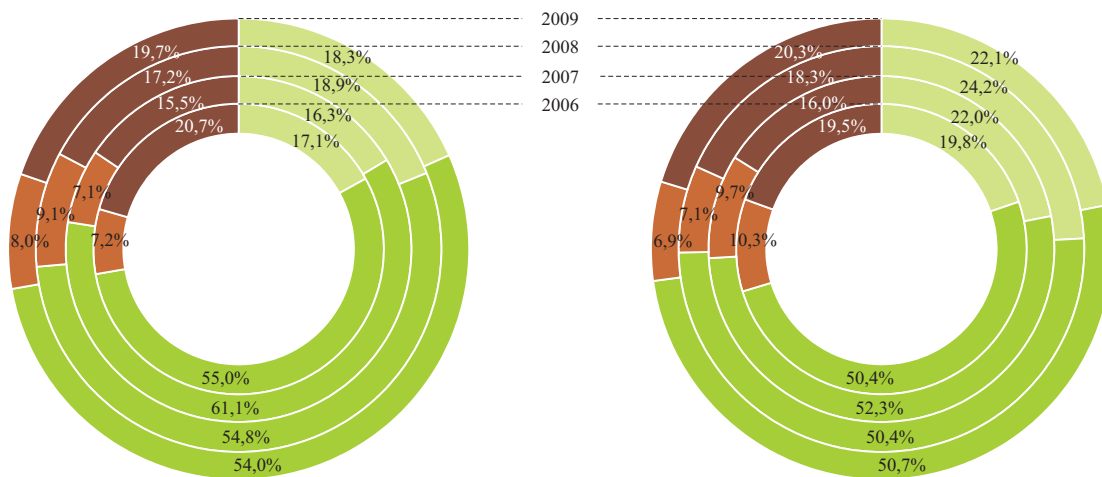

■ Kredyty bankowe i pożyczki    
 ■ Zobowiązania z tytułu dostaw i usług    
 ■ Zobowiązania z tytułu podatków, cel, ubezpieczeń i innych świadczeń    
 ■ Pozostałe

**WYBRANE WSKAŹNIKI EKONOMICZNE PRZEDSIĘBIORSTW O LICZBIE PRACUJĄCYCH 10-49 OSÓB WEDŁUG PODREGIONÓW I POWIATÓW W 2009 R.**

Wskaźnik poziomu kosztów z całokształtu działalności



mniej niż 92,3% <92,3%; 95,1%) <95,1%; 97,6%) 97,6% i więcej

Wskaźnik rentowności sprzedaży produktów, towarów i materiałów



mniej niż 2,5% <2,5%; 5,0%) <5,0%; 7,6%) 7,6% i więcej

Wskaźnik rentowności obrotu brutto



mniej niż 2,4% <2,4%; 5,0%) <5,0%; 7,7%) 7,7% i więcej

Wskaźnik rentowności obrotu netto



mniej niż 1,7% <1,7%; 4,1%) <4,1%; 6,7%) 6,7% i więcej

**WYBRANE WSKAŹNIKI EKONOMICZNE PRZEDSIĘBIORSTW O LICZBIE PRACUJĄCYCH 10-49 OSÓB WEDŁUG PODREGIONÓW I POWIATÓW W 2009 R.**

Wskaźnik płynności finansowej I stopnia



Wskaźnik płynności finansowej II stopnia



Wskaźnik płynności finansowej III stopnia

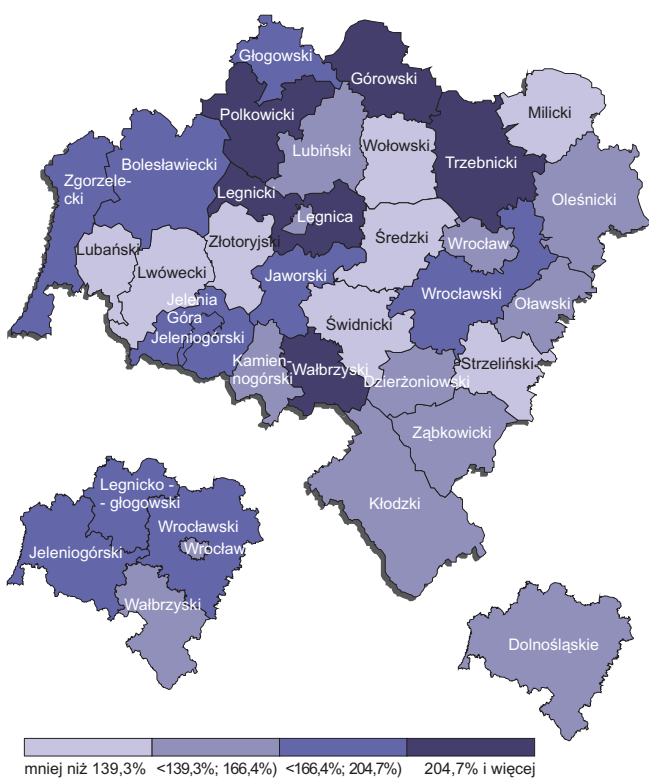

Relacja zobowiązań krótkoterminowych do należności krótkoterminowych (z tytułu dostaw i usług)



### WYBRANE WSKAŹNIKI EKONOMICZNE PRZEDSIĘBIORSTW O LICZBIE PRACUJĄCYCH POWYŻEJ 49 OSÓB WEDŁUG PODREGIONÓW I POWIATÓW W 2009 R.

Wskaźnik poziomu kosztów z całoształtu działalności



Wskaźnik rentowności sprzedaży produktów, towarów i materiałów



Wskaźnik rentowności obrotu brutto



Wskaźnik rentowności obrotu netto



**WYBRANE WSKAŹNIKI EKONOMICZNE PRZEDSIĘBIORSTW O LICZBIE PRACUJĄCYCH POWYŻEJ 49 OSÓB WEDŁUG PODREGIONÓW I POWIATÓW W 2009 R.**

Wskaźnik płynności finansowej I stopnia



Wskaźnik płynności finansowej II stopnia

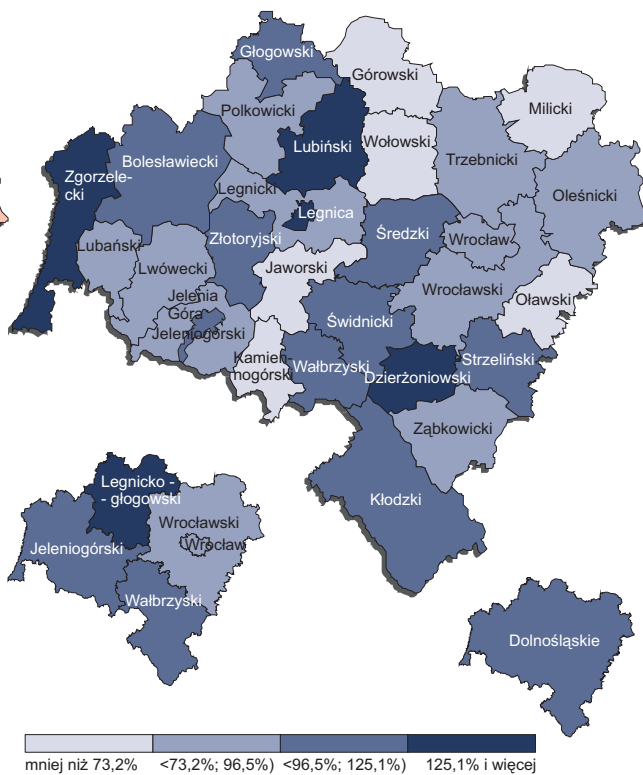

Wskaźnik płynności finansowej III stopnia



Relacja zobowiązań krótkoterminowych do należności krótkoterminowych (z tytułu dostaw i usług)



## WYNIKI FINANSOWE PODMIOTÓW GOSPODARCZYCH O LICZBIE PRACUJĄCYCH POWYŻEJ 49 OSÓB

TABL. 17. PRZYCHODY, KOSZTY I WYNIK FINANSOWY PRZEDSIĘBIORSTW WEDŁUG SEKTORÓW  
WŁASNOŚCI

WYSZCZEGÓLNIENIE		2006	2007	2008	2009
a – ogółem b – sektor publiczny c – sektor prywatny					
w mln zł					
<b>Przychody z całokształtu działalności ...</b>	<b>a</b>	<b>99198,2</b>	<b>116332,0</b>	<b>126948,7</b>	<b>133671,7</b>
	<b>b</b>	<b>10361,4</b>	<b>10112,8</b>	<b>9643,9</b>	<b>9341,4</b>
	<b>c</b>	<b>88836,8</b>	<b>106219,2</b>	<b>117304,8</b>	<b>124330,4</b>
Przychody netto ze sprzedaży produktów .....	a	66356,3	78032,7	82711,1	87741,9
	b	6766,7	7170,1	8052,2	7609,7
	c	59589,7	70862,5	74658,8	80132,2
Przychody netto ze sprzedaży towarów i materiałów .....	a	29452,7	34243,9	39291,1	41209,6
	b	3032,1	2256,6	1245,2	1366,9
	c	26420,7	31987,3	38045,9	39842,6
Pozostałe przychody operacyjne .....	a	2051,0	2242,0	2468,2	2089,8
	b	399,8	319,3	189,2	237,2
	c	1651,3	1922,7	2279,0	1852,6
w tym dotacje .....	a	154,2	154,4	173,5	241,4
	b	27,2	17,7	14,9	12,2
	c	127,0	136,7	158,6	229,2
Przychody finansowe .....	a	1338,1	1813,5	2478,3	2630,4
	b	162,9	366,8	157,3	127,5
	c	1175,2	1446,7	2321,0	2502,9
<b>Koszty uzyskania przychodów z całokształtu działalności .....</b>	<b>a</b>	<b>91137,6</b>	<b>106648,5</b>	<b>120318,5</b>	<b>125273,3</b>
	<b>b</b>	<b>9559,7</b>	<b>9275,9</b>	<b>8951,8</b>	<b>8376,5</b>
	<b>c</b>	<b>81577,9</b>	<b>97372,6</b>	<b>111366,8</b>	<b>116896,8</b>
Koszt własny sprzedanych produktów ....	a	62059,3	73106,6	80048,3	83762,6
	b	6066,2	6262,9	6969,0	6517,1
	c	55993,2	66843,8	73079,3	77245,5
Wartość sprzedanych towarów i materiałów .....	a	25650,3	29491,6	33712,1	35286,9
	b	2862,7	2167,8	1183,3	1260,0
	c	22787,6	27323,9	32528,8	34026,9
Pozostałe koszty operacyjne .....	a	1679,9	1779,6	2218,2	2302,9
	b	298,5	350,1	326,5	360,1
	c	1381,4	1429,5	1891,7	1942,8
Koszty finansowe .....	a	1748,0	2270,6	4339,9	3920,9
	b	332,3	495,1	473,0	239,3
	c	1415,7	1775,5	3866,9	3681,6

TABL. 17. PRZYCHODY, KOSZTY I WYNIK FINANSOWY PRZEDSIĘBIORSTW WEDŁUG SEKTORÓW WŁASNOŚCI (dok.)

WYSZCZEGÓLNIENIE a – ogółem b – sektor publiczny c – sektor prywatny		2006	2007	2008	2009
		w mln zł			
<b>Wynik finansowy ze sprzedaży produktów, towarów i materiałów .....</b>					
a		8099,4	9678,3	8241,8	9901,9
b		869,9	996,1	1145,2	1199,5
c		7229,5	8682,2	7096,6	8702,4
<b>Wynik finansowy na działalności gospodarczej .....</b>					
a		8060,5	9683,5	6630,2	8398,5
b		801,6	836,9	692,1	964,9
c		7258,9	8846,6	5938,0	7433,6
<b>Wynik finansowy na operacjach nadzwyczajnych .....</b>					
a		3,3	-1,4	7,3	-9,9
b		0,7	0,1	0,1	7,6
c		2,7	-1,5	7,2	-17,5
<b>Wynik finansowy brutto .....</b>					
a		8063,9	9682,1	6637,4	8388,5
b		802,3	837,0	692,2	972,5
c		7261,6	8845,1	5945,2	7416,0
Zysk brutto .....					
a		8883,6	10240,0	8696,7	9303,1
b		845,0	870,1	728,2	1008,2
c		8038,6	9369,9	7968,5	8294,9
Strata brutto .....					
a		819,7	557,9	2059,3	914,5
b		42,6	33,1	36,0	35,7
c		777,1	524,8	2023,3	878,8
<b>Obowiązkowe obciążenia wyniku finansowego brutto .....</b>					
a		1448,4	1649,0	1453,1	1378,7
b		164,7	184,2	163,3	207,5
c		1283,7	1464,8	1289,8	1171,2
Podatek dochodowy .....					
a		1405,2	1617,3	1430,0	1369,5
b		132,9	158,6	140,7	201,9
c		1272,3	1458,7	1289,3	1167,6
Pozostałe obowiązkowe zmniejszenie zysku .....					
a		43,2	31,7	23,2	9,2
b		31,8	25,6	22,7	5,6
c		11,3	6,1	0,5	3,6
<b>Wynik finansowy netto .....</b>					
a		6615,5	8033,2	5184,3	7009,8
b		637,6	652,8	528,9	764,9
c		5977,9	7380,3	4655,4	6244,8
Zysk netto .....					
a		7422,1	8600,6	7218,7	7944,1
b		682,0	685,7	564,7	801,0
c		6740,1	7914,8	6654,0	7143,1
Strata netto .....					
a		806,6	567,4	2034,4	934,4
b		44,4	32,9	35,8	36,1
c		762,2	534,5	1998,6	898,3



TABL. 18. PRZYCHODY PRZEDSIĘBIORSTW WEDŁUG SEKCJI I DZIAŁÓW

WYSZCZEGÓLNIENIE a – 2006 b – 2007 c – 2008 d – 2009		Przychody z całokształtu działalności					przychody finansowe
		ogółem	przychody netto ze sprzedaży produktów	przychody netto ze sprzedaży towarów i materiałów	pozostałe przychody operacyjne		
					razem	w tym dotacje	
w mln zł							
<b>OGÓŁEM</b> .....	<b>a</b>	<b>99198,2</b>	<b>66356,3</b>	<b>29452,7</b>	<b>2051,0</b>	<b>154,2</b>	<b>1338,1</b>
	<b>b</b>	<b>116332,0</b>	<b>78032,7</b>	<b>34243,9</b>	<b>2242,0</b>	<b>154,4</b>	<b>1813,5</b>
	<b>c</b>	<b>126948,7</b>	<b>82711,1</b>	<b>39291,1</b>	<b>2468,2</b>	<b>173,5</b>	<b>2478,3</b>
	<b>d</b>	<b>133671,7</b>	<b>87741,9</b>	<b>41209,6</b>	<b>2089,8</b>	<b>241,4</b>	<b>2630,4</b>
GÓRNICTWO							
I WYDOBYWANIE .....	a	#	#	#	#	#	#
	b	#	#	#	#	#	#
	c	#	#	#	#	#	#
	d	#	#	#	#	#	#
PRZETWÓRSTWO							
PRZEMYSŁOWE .....	a	40815,4	37044,6	2903,8	523,4	49,8	343,7
	b	49867,9	44498,2	3983,8	713,7	55,2	672,2
	c	53931,1	47220,5	4784,8	797,9	84,2	1127,9
	d	<b>55963,6</b>	<b>48779,2</b>	<b>5109,1</b>	<b>927,9</b>	<b>107,7</b>	<b>1147,4</b>
w tym:							
Produkcja artykułów spożywczych ...		3607,2	2749,3	660,7	94,2	8,7	103,1
Produkcja wyrobów tekstylnych ....		1008,2	908,3	73,8	17,1	1,7	9,0
Produkcja odzieży .....		306,3	179,4	96,4	28,4	24,1	2,0
Produkcja skór i wyrobów skórzanych <sup>Δ</sup> .....		394,8	378,9	9,3	6,1	1,8	0,5
Produkcja wyrobów z drewna, korka, słomy i wikliny <sup>Δ</sup> .....		152,9	136,3	9,9	4,0	0,7	2,7
Produkcja papieru i wyrobów z papieru .....		489,6	435,5	35,1	14,3	2,5	4,7
Poligrafia i reprodukcja zapisanych nośników informacji .....		102,9	64,6	34,5	3,8	0,7	0,1
Produkcja chemikaliów i wyrobów chemicznych .....		2070,6	1907,3	73,8	26,6	1,8	62,8
Produkcja wyrobów farmaceutycznych <sup>Δ</sup> .....		1156,9	1046,3	67,2	16,8	0,1	26,7
Produkcja wyrobów z gumy i tworzyw sztucznych .....		3414,5	2957,5	331,7	53,0	3,1	72,3
Produkcja wyrobów z pozostałych mineralnych surowców niemetalicznych .....		2505,0	2168,6	246,8	46,8	2,5	42,9
Produkcja metali .....		488,7	439,7	39,0	5,3	0,0	4,7
Produkcja wyrobów z metali <sup>Δ</sup> .....		3271,8	2868,4	306,6	54,9	3,4	41,9
Produkcja komputerów, wyrobów elektronicznych i optycznych ....		4971,8	3640,8	1156,6	80,1	36,9	94,4
Produkcja urządzeń elektrycznych ....		9241,1	8227,0	528,5	64,6	5,4	421,0
Produkcja maszyn i urządzeń <sup>Δ</sup> .....		5307,4	4633,4	539,4	63,2	2,0	71,3
Produkcja pojazdów samochodowych, przyczep i naczep <sup>Δ</sup> .....		11316,9	10269,0	675,2	269,0	3,5	103,7
Produkcja pozostałego sprzętu transportowego .....		1196,3	1166,3	16,6	6,3	1,8	7,2
Produkcja mebli .....		2862,1	2702,0	84,0	23,9	5,1	52,1
Pozostała produkcja wyrobów .....		501,4	447,1	26,2	14,1	-	13,9
Naprawa, konserwacja i instalowanie maszyn i urządzeń .....		935,8	845,1	75,3	11,5	1,2	3,8
WYTWARZANIE I ZAOPATRYWANIE W ENERGIĘ ELEKTRYCZNĄ, GAZ, PARĘ WODNĄ I GORĄCĄ WODĘ <sup>Δ</sup> .....	a	8237,5	4281,0	3598,7	188,5	1,9	169,4
	b	7295,2	4461,1	2369,5	166,0	2,7	298,6
	c	10184,6	4783,4	5168,5	86,8	1,0	145,9
	d	<b>10940,1</b>	<b>4817,8</b>	<b>5888,6</b>	<b>96,2</b>	<b>1,4</b>	<b>137,5</b>

TABL. 18. PRZYCHODY PRZEDSIĘBIORSTW WEDŁUG SEKCJI I DZIAŁÓW (dok.)

WYSZCZEGÓLNIENIE a – 2006 b – 2007 c – 2008 d – 2009	Przychody z całokształtu działalności					przychody finansowe	
	ogółem	przychody netto ze sprzedaży produktów	przychody netto ze sprzedaży towarów i materiałów	pozostałe przychody operacyjne			
				razem	w tym dotacje		
w mln zł							
DOSTAWA WODY; GOSPODAROWANIE ŚCIEKAMI I ODPADAMI; REKULTYWACJA <sup>Δ</sup> .....	a	1313,6	1007,7	210,9	74,4	10,6	20,7
	b	1408,3	1078,8	273,9	42,8	5,7	12,9
	c	1665,5	1301,3	313,7	36,4	4,2	14,2
	<b>d</b>	<b>1494,9</b>	<b>1228,4</b>	<b>211,7</b>	<b>42,4</b>	<b>1,7</b>	<b>12,2</b>
BUDOWNICTWO .....	a	3387,5	3235,6	65,1	61,0	2,3	25,8
	b	4764,3	4513,5	139,7	82,5	2,1	28,6
	c	5530,4	5267,9	135,2	74,3	1,2	53,0
	<b>d</b>	<b>6169,8</b>	<b>5900,3</b>	<b>136,1</b>	<b>70,9</b>	<b>1,5</b>	<b>62,5</b>
HANDEL; NAPRAWA POJAZDÓW SAMOCHODOWYCH <sup>Δ</sup> .....	a	23583,0	1948,7	21071,7	458,4	9,5	104,2
	b	29239,0	2580,8	25861,5	679,4	8,8	117,3
	c	31066,2	2821,0	27226,7	872,6	11,0	145,9
	<b>d</b>	<b>33426,2</b>	<b>4259,5</b>	<b>28557,9</b>	<b>410,1</b>	<b>12,8</b>	<b>198,6</b>
TRANSPORT I GOSPODARKA MAGAZYNOWA .....	a	1883,4	1481,9	340,8	54,2	15,6	6,6
	b	2218,5	1750,3	328,1	127,3	13,4	12,9
	c	1982,8	1524,8	373,6	68,7	10,2	15,8
	<b>d</b>	<b>2399,5</b>	<b>1847,2</b>	<b>479,7</b>	<b>58,2</b>	<b>4,3</b>	<b>14,5</b>
ZAKWATEROWANIE I GASTRONOMIA <sup>Δ</sup> .....	a	702,3	160,6	515,9	21,1	0,4	4,7
	b	904,5	230,4	655,0	3,7	0,3	15,5
	c	1192,5	291,5	786,6	81,4	0,4	33,0
	<b>d</b>	<b>1195,6</b>	<b>1027,0</b>	<b>105,7</b>	<b>43,9</b>	<b>0,6</b>	<b>19,0</b>
INFORMACJA I KOMUNIKACJA .....	a	1128,8	961,5	135,9	22,2	1,5	9,3
	b	1278,2	992,1	230,2	47,2	2,1	8,7
	c	1296,1	1126,2	135,7	24,9	0,8	9,3
	<b>d</b>	<b>1203,3</b>	<b>1067,5</b>	<b>109,5</b>	<b>18,8</b>	-	<b>7,6</b>
OBSŁUGA RYNKU NIERUCHOMOŚCI <sup>Δ</sup> .....	a	362,5	344,2	0,1	11,6	0,1	6,6
	b	479,0	357,5	100,5	12,9	0,4	8,2
	c	612,7	436,4	0,2	17,1	0,1	158,9
	<b>d</b>	<b>563,2</b>	<b>484,0</b>	<b>0,2</b>	<b>17,7</b>	<b>0,1</b>	<b>61,2</b>
DZIAŁALNOŚĆ PROFESJONALNA, NAUKOWA I TECHNICZNA .....	a	479,8	380,6	9,7	84,9	0,3	4,6
	b	408,9	380,2	13,0	11,7	0,3	4,0
	c	740,1	655,7	60,4	17,5	1,4	6,5
	<b>d</b>	<b>1349,9</b>	<b>1070,8</b>	<b>249,8</b>	<b>22,6</b>	<b>2,9</b>	<b>6,7</b>
ADMINISTROWANIE I DZIAŁALNOŚĆ WSPIERAJĄCA <sup>Δ</sup> .....	a	2425,9	2114,1	19,7	242,2	58,0	49,9
	b	2808,4	2418,3	22,2	235,5	55,3	132,4
	c	3396,8	2921,0	27,0	256,2	50,7	192,7
	<b>d</b>	<b>3280,8</b>	<b>2778,7</b>	<b>96,9</b>	<b>207,9</b>	<b>98,2</b>	<b>197,3</b>
EDUKACJA .....	a	#	#	#	#	#	#
	b	#	#	#	#	#	#
	c	#	#	#	#	#	#
	<b>d</b>	#	#	#	#	#	#
OPIEKA ZDROWOTNA I POMOC SPOŁECZNA .....	a	441,7	410,6	11,6	18,4	2,2	1,1
	b	508,0	477,0	11,7	17,1	3,4	2,3
	c	678,0	646,4	11,4	17,9	3,9	2,3
	<b>d</b>	<b>900,2</b>	<b>846,2</b>	<b>27,9</b>	<b>22,8</b>	<b>8,5</b>	<b>3,3</b>
DZIAŁALNOŚĆ ZWIĄZANA Z KULTURĄ, ROZRYWKĄ I REKREACJĄ .....	a	#	#	#	#	#	#
	b	#	#	#	#	#	#
	c	#	#	#	#	#	#
	<b>d</b>	#	#	#	#	#	#
POZOSTAŁA DZIAŁALNOŚĆ USŁUGOWA .....	a	#	#	#	#	#	#
	b	#	#	#	#	#	#
	c	#	#	#	#	#	#
	<b>d</b>	<b>65,1</b>	<b>57,5</b>	<b>5,5</b>	<b>0,8</b>	<b>0,1</b>	<b>1,4</b>

TABL. 19. KOSZTY PRZEDSIĘBIORSTW WEDŁUG SEKCJI I DZIAŁÓW

WYSZCZEGÓLNIENIE a – 2006 b – 2007 c – 2008 d – 2009	Koszty uzyskania przychodów z całokształtu działalności				
	ogółem	koszt własny sprzedanych produktów	wartość sprzedanych towarów i materiałów	pozostałe koszty operacyjne	koszty finansowe
	w mln zł				
<b>OGÓŁEM</b> .....	<b>91137,6</b>	<b>62059,3</b>	<b>25650,3</b>	<b>1679,9</b>	<b>1748,0</b>
a	106648,5	73106,6	29491,6	1779,6	2270,6
b	120318,5	80048,3	33712,1	2218,2	4339,9
c	125273,3	83762,6	35286,9	2302,9	3920,9
d					
GÓRNICTWO					
I WYDOBYWANIE .....	#	#	#	#	#
a	#	#	#	#	#
b	#	#	#	#	#
c	#	#	#	#	#
d	#	#	#	#	#
PRZETWÓRSTWO					
PRZEMYSŁOWE .....	39022,2	35608,8	2281,3	595,8	536,4
a	47487,3	42943,7	3269,2	530,6	743,9
b	53103,9	45683,6	4091,8	844,5	2484,0
c	53723,6	46744,2	3981,8	1012,8	1984,8
d					
w tym:					
Produkcja artykułów spożywczych ....	3338,5	2758,0	429,3	55,9	95,2
Produkcja wyrobów tekstylnych ....	952,5	870,2	51,4	15,4	15,4
Produkcja odzieży .....	300,8	210,9	82,6	2,8	4,5
Produkcja skór i wyrobów skórzanych <sup>Δ</sup> .....	372,0	364,5	3,9	0,2	3,4
Produkcja wyrobów z drewna, korka, słomy i wikliny <sup>Δ</sup> .....	166,5	132,4	7,2	3,8	23,1
Produkcja papieru i wyrobów z papieru .....	471,1	430,0	27,1	4,7	9,3
Poligrafia i reprodukcja zapisanych nośników informacji .....	100,1	69,1	28,6	0,5	2,0
Produkcja chemikaliów i wyrobów chemicznych .....	1874,8	1711,3	61,8	31,9	69,7
Produkcja wyrobów farma- ceutycznych <sup>Δ</sup> .....	1038,8	923,3	41,6	36,7	37,2
Produkcja wyrobów z gumy i tworzyw sztucznych .....	3169,3	2813,8	197,2	42,1	116,3
Produkcja wyrobów z pozostałych mineralnych surowców niemetalicznych .....	2330,8	2022,9	190,6	48,3	69,0
Produkcja metali .....	453,4	405,2	27,4	7,5	13,3
Produkcja wyrobów z metali <sup>Δ</sup> .....	2995,7	2514,8	273,7	105,3	101,8
Produkcja komputerów, wyrobów elektronicznych i optycznych ....	4815,1	3633,3	923,6	82,2	175,9
Produkcja urządzeń elektrycznych ....	9013,8	7923,0	460,6	64,6	565,6
Produkcja maszyn i urządzeń <sup>Δ</sup> .....	5111,4	4373,5	468,0	107,0	162,8
Produkcja pojazdów samocho- dowych, przyczep i naczep <sup>Δ</sup> .....	11221,9	10048,1	521,9	329,2	322,7
Produkcja pozostałego sprzętu transportowego .....	1194,2	1089,7	15,6	39,0	49,9
Produkcja mebli .....	2760,8	2582,1	62,4	18,3	98,0
Pozostała produkcja wyrobów .....	472,3	419,5	18,0	5,4	29,3
Naprawa, konserwacja i instalo- wanie maszyn i urządzeń .....	890,3	811,9	68,3	6,9	3,1
WYTWARZANIE I ZAOPA- TRYWANIE W ENERGIĘ ELEKTRYCZNĄ, GAZ, PARĘ WODNĄ I GORĄCĄ WODĘ <sup>Δ</sup> .....	7747,9	3664,3	3499,5	285,4	298,6
a	6736,1	3696,3	2338,8	257,2	443,8
b	9654,2	3965,6	5025,1	270,4	393,2
c	9930,1	3926,3	5487,8	326,8	189,2
d					

TABL. 19. KOSZTY PRZEDSIĘBIORSTW WEDŁUG SEKCJI I DZIAŁÓW (dok.)

WYSZCZEGÓLNIENIE a – 2006 b – 2007 c – 2008 d – 2009	Koszty uzyskania przychodów z całokształtu działalności					
	ogółem	koszt własny sprzedanych produktów	wartość sprzedanych towarów i materiałów	pozostałe koszty operacyjne	koszty finansowe	
w mln zł						
DOSTAWA WODY; GOSPO- DAROWANIE ŚCIEKAMI I ODPADAMI; REKUL- TYWACJA <sup>Δ</sup> .....	a	1211,7	991,7	180,7	33,5	5,9
	b	1333,0	1065,9	241,6	19,6	5,8
	c	1560,8	1245,0	276,6	25,1	14,2
	d	<b>1429,3</b>	<b>1201,4</b>	<b>185,7</b>	<b>32,1</b>	<b>10,1</b>
BUDOWNICTWO .....	a	3196,0	3060,4	55,4	49,1	31,1
	b	4407,7	4200,5	108,3	56,3	42,6
	c	5211,3	4971,8	120,3	56,4	62,8
	d	<b>5760,9</b>	<b>5509,2</b>	<b>110,7</b>	<b>74,0</b>	<b>67,0</b>
HANDEL; NAPRAWA POJAZDÓW SAMO- CHODOWYCH <sup>Δ</sup> .....	a	23130,8	4197,5	18456,3	311,4	165,7
	b	28469,5	5306,8	22463,8	471,5	227,4
	c	30383,1	6251,6	23155,4	576,6	399,6
	d	<b>32691,8</b>	<b>7462,9</b>	<b>24374,8</b>	<b>525,8</b>	<b>328,3</b>
TRANSPORT I GOSPO- DARKA MAGAZYNOWA .....	a	1889,4	1511,9	316,8	35,1	25,6
	b	2160,3	1769,4	299,6	56,2	35,1
	c	1956,4	1557,3	341,3	21,0	36,8
	d	<b>2362,5</b>	<b>1870,0</b>	<b>425,1</b>	<b>28,2</b>	<b>39,3</b>
ZAKWATEROWANIE I GASTRONOMIA <sup>Δ</sup> .....	a	645,1	446,2	180,8	10,4	7,8
	b	813,7	572,1	218,4	7,4	15,7
	c	1091,6	695,7	273,8	53,5	68,5
	d	<b>1140,1</b>	<b>1020,9</b>	<b>44,0</b>	<b>29,8</b>	<b>45,4</b>
INFORMACJA I KOMUNIKACJA .....	a	1113,9	914,8	123,9	56,0	19,1
	b	1229,3	954,5	214,6	46,7	13,5
	c	1523,6	1330,0	119,2	53,2	21,2
	d	<b>1150,2</b>	<b>1015,5</b>	<b>96,5</b>	<b>21,4</b>	<b>16,8</b>
OBSŁUGA RYNKU NIERUCHOMOŚCI <sup>Δ</sup> .....	a	359,2	349,4	0,2	7,1	2,6
	b	466,9	365,9	92,3	6,6	2,1
	c	474,3	446,5	0,1	11,6	16,1
	d	<b>509,4</b>	<b>484,5</b>	<b>0,2</b>	<b>8,4</b>	<b>16,3</b>
DZIAŁALNOŚĆ PROFESJO- NALNA, NAUKOWA I TECHNICZNA .....	a	394,1	375,5	7,4	8,9	2,3
	b	382,1	365,4	6,7	8,2	1,7
	c	745,0	646,8	53,0	9,4	35,8
	d	<b>1310,2</b>	<b>1023,2</b>	<b>241,5</b>	<b>17,8</b>	<b>27,7</b>
ADMINISTROWANIE I DZIAŁALNOŚĆ WSPIERAJĄCA <sup>Δ</sup> .....	a	2288,4	2007,0	14,3	118,5	148,5
	b	2557,8	2240,9	16,1	101,3	199,4
	c	3102,2	2554,5	19,0	177,3	351,4
	d	<b>2969,4</b>	<b>2490,8</b>	<b>94,5</b>	<b>113,3</b>	<b>270,8</b>
EDUKACJA .....	a	#	#	#	#	#
	b	#	#	#	#	#
	c	#	#	#	#	#
	d	#	#	#	#	#
OPIEKA ZDROWOTNA I POMOC SPOŁECZNA .....	a	424,1	407,6	9,4	4,3	2,8
	b	488,9	471,7	8,5	4,9	3,8
	c	632,6	610,4	8,5	7,4	6,3
	d	<b>850,2</b>	<b>812,4</b>	<b>23,1</b>	<b>7,4</b>	<b>7,3</b>
DZIAŁALNOŚĆ ZWIĄZANA Z KULTURĄ, ROZRYWKĄ I REKREACJĄ .....	a	#	#	#	#	#
	b	#	#	#	#	#
	c	#	#	#	#	#
	d	#	#	#	#	#
POZOSTAŁA DZIAŁALNOŚĆ USŁUGOWA .....	a	#	#	#	#	#
	b	#	#	#	#	#
	c	#	#	#	#	#
	d	<b>55,9</b>	<b>47,9</b>	<b>4,2</b>	<b>0,8</b>	<b>3,0</b>

TABL. 20. WYNIKI FINANSOWE PRZEDSIĘBIORSTW WEDŁUG SEKCJI I DZIAŁÓW

Lp.	WYSZCZEGÓLNIENIE a – 2006 b – 2007 c – 2008 d – 2009	Wynik finansowy ze sprzedaży produktów, towarów i materiałów	Wynik na działalności gospodarczej	Wynik na operacjach nadzwyczajnych	Wynik finansowy brutto		
					saldo	zysk	strata
w mln							
1	<b>OGÓLEM</b> .....	<b>8099,4</b>	<b>8060,5</b>	<b>3,3</b>	<b>8063,9</b>	<b>8883,6</b>	<b>819,7</b>
2	<b>b</b>	<b>9678,3</b>	<b>9683,5</b>	<b>-1,4</b>	<b>9682,1</b>	<b>10240,0</b>	<b>557,9</b>
3	<b>c</b>	<b>8241,8</b>	<b>6630,2</b>	<b>7,3</b>	<b>6637,4</b>	<b>8696,7</b>	<b>2059,3</b>
4	<b>d</b>	<b>9901,9</b>	<b>8398,5</b>	<b>-9,9</b>	<b>8388,5</b>	<b>9303,1</b>	<b>914,5</b>
5	GÓRNICTWO I WYDOBYWANIE .....	#	#	#	#	#	#
6	<b>b</b>	#	#	#	#	#	#
7	<b>c</b>	#	#	#	#	#	#
8	<b>d</b>	#	#	#	#	#	#
9	PRZETWÓRSTWO PRZEMYSŁOWE .....	2058,3	1793,2	1,5	1794,7	2233,5	438,7
10	<b>b</b>	2269,2	2380,7	-1,9	2378,7	2797,8	419,1
11	<b>c</b>	2229,9	827,2	-1,4	825,8	2289,3	1463,5
12	<b>d</b>	<b>3162,4</b>	<b>2240,0</b>	<b>-19,1</b>	<b>2220,9</b>	<b>2808,3</b>	<b>587,4</b>
13	w tym:						
14	Produkcja artykułów spożywczych .....	222,7	268,8	-7,6	261,2	273,8	12,6
15	Produkcja wyrobów tekstylnych	60,5	55,7	-	55,7	86,1	30,4
16	Produkcja odzieży .....	-17,6	5,5	-	5,5	13,2	7,6
17	Produkcja skór i wyrobów skórzanych <sup>Δ</sup> .....	19,8	22,9	-	22,9	23,4	0,6
18	Produkcja wyrobów z drewna, korka, słomy i wikliny <sup>Δ</sup> .....	6,6	-13,6	0,1	-13,6	7,8	21,4
19	Produkcja papieru i wyrobów z papieru .....	13,5	18,5	0,0	18,6	18,8	0,2
20	Poligrafia i reprodukcja zapisanych nośników informacji .....	1,3	2,8	-	2,8	3,7	0,9
21	Produkcja chemikaliów i wyrobów chemicznych .....	208,0	195,9	0,3	196,2	200,0	3,8
22	Produkcja wyrobów farma- ceutycznych <sup>Δ</sup> .....	148,5	118,0	-0,1	118,0	123,8	5,9
23	Produkcja wyrobów z gumy i tworzyw sztucznych .....	278,2	245,2	0,0	245,2	273,6	28,3
24	Produkcja wyrobów z pozostałych mineralnych surowców niemetalicznych .....	201,8	174,2	0,0	174,2	219,0	44,8
25	Produkcja metali .....	46,1	35,3	-0,1	35,2	39,7	4,6
26	Produkcja wyrobów z metali <sup>Δ</sup> .....	386,5	276,2	0,1	276,2	306,9	30,6
27	Produkcja komputerów, wyrobów elektronicznych i optycznych .....	240,4	156,7	0,0	156,8	171,6	14,9
28	Produkcja urządzeń elektrycznych .....	372,0	227,3	0,0	227,3	270,3	43,0
29	Produkcja maszyn i urządzeń <sup>Δ</sup> .....	331,3	196,0	0,0	196,0	247,6	51,6
30	Produkcja pojazdów samochodowych, przyczep i naczep <sup>Δ</sup> .....	374,2	95,0	-0,1	94,8	320,5	225,6

Obowiązkowe obciążenia wyniku finansowego brutto			Wynik finansowy netto			Lp.
ogółem	podatek dochodowy	pozostałe obowiązkowe zmniejszenie zysku	saldo	zysk	strata	
zł						
1448,4	1405,2	43,2	6615,5	7422,1	806,6	1
1649,0	1617,3	31,7	8033,2	8600,6	567,4	2
1453,1	1430,0	23,2	5184,3	7218,7	2034,4	3
1378,7	1369,5	9,2	7009,8	7944,1	934,4	4
#	#	#	#	#	#	5
#	#	#	#	#	#	6
#	#	#	#	#	#	7
#	#	#	#	#	#	8
133,2	128,3	4,9	1661,6	2089,9	428,3	9
339,0	330,9	8,0	2039,8	2464,3	424,5	10
311,4	297,9	13,5	514,5	1972,2	1457,7	11
237,4	234,4	3,0	1983,5	2587,4	603,9	12
						13
0,1	0,1	-	261,1	273,9	12,8	14
16,7	16,4	0,3	39,0	69,6	30,6	15
1,9	1,9	-	3,7	11,6	7,9	16
2,6	2,6	-	20,2	20,8	0,6	17
1,3	1,3	-	-14,8	6,8	21,7	18
2,5	2,5	-	16,0	16,3	0,3	19
0,5	0,5	0,0	2,2	3,2	1,0	20
10,8	10,7	0,1	185,4	189,3	3,9	21
29,3	29,3	-	88,6	94,5	5,9	22
36,1	36,1	-	209,1	237,5	28,4	23
						24
34,9	34,3	0,6	139,3	189,0	49,7	25
6,1	6,1	-	29,1	33,6	4,6	26
24,5	23,9	0,6	251,7	282,5	30,7	27
-17,0	-17,4	0,4	173,8	204,2	30,4	28
7,0	7,0	-	220,3	267,8	47,5	29
34,5	34,0	0,6	161,5	208,2	46,8	30
18,4	18,4	-	76,4	298,6	222,2	30

TABL. 20. WYNIKI FINANSOWE PRZEDSIĘBIORSTW WEDŁUG SEKCJI I DZIAŁÓW (cd.)

Lp.	WYSZCZEGÓLNIENIE a – 2006 b – 2007 c – 2008 d – 2009	Wynik finansowy ze sprzedaży produktów, towarów i materiałów	Wynik na działalności gospodarczej	Wynik na operacjach nadzwyczajnych	Wynik finansowy brutto		
					saldo	zysk	strata
w mln							
1	PRZETWÓRSTWO PRZEMYSŁOWE (dok.)						
2	w tym:						
3	Produkcja pozostałego sprzętu transportowego .....	77,6	2,1	-	2,1	28,2	26,1
4	Produkcja mebli .....	141,5	101,4	-11,9	89,5	97,3	7,9
5	Pozostała produkcja wyrobów .....	35,9	29,2	0,0	29,2	29,3	0,1
6	Naprawa, konserwacja i instalowanie maszyn i urządzeń .....	40,1	45,5	0,0	45,5	52,9	7,4
7	WYTWARZANIE I ZAOPATRYWANIE W ENERGIĘ ELEKTRYCZNĄ, GAZ, PARĘ WODNĄ I GORĄCĄ WODĘ <sup>Δ</sup> .....						
	a	715,7	489,6	0,0	489,6	504,9	15,3
8	b	795,5	559,1	0,0	559,1	559,1	-
9	c	961,3	530,4	0,0	530,4	537,3	6,9
10	d	<b>1292,3</b>	<b>1009,9</b>	<b>0,0</b>	<b>1009,9</b>	<b>1009,9</b>	-
11	DOSTAWA WODY; GOSPODAROWANIE ŚCIEKAMI I ODPADAMI; REKULTYWACJA <sup>Δ</sup> .....						
	a	46,2	102,0	0,0	102,0	117,9	15,9
12	b	45,1	75,4	0,0	75,4	82,8	7,4
13	c	93,4	104,7	0,1	104,8	111,5	6,7
14	d	<b>53,1</b>	<b>65,5</b>	<b>-0,2</b>	<b>65,3</b>	<b>72,8</b>	<b>7,5</b>
15	BUDOWNICTWO .....						
	a	184,9	191,5	-0,5	190,9	212,8	21,9
16	b	344,4	356,6	0,5	357,1	365,5	8,3
17	c	311,1	319,1	0,0	319,1	354,5	35,5
18	d	<b>416,5</b>	<b>408,9</b>	<b>0,2</b>	<b>409,1</b>	<b>441,9</b>	<b>32,9</b>
19	HANDEL; NAPRAWA POJAZDÓW SAMOCHODOWYCH <sup>Δ</sup> .....						
	a	366,6	452,2	1,0	453,1	655,3	202,1
20	b	671,8	769,5	0,1	769,6	838,9	69,3
21	c	640,8	683,1	8,5	691,6	848,0	156,4
22	d	<b>979,7</b>	<b>734,3</b>	<b>1,6</b>	<b>735,9</b>	<b>873,3</b>	<b>137,3</b>
23	TRANSPORT I GOSPODARKA MAGAZYNOWA .....						
	a	-6,0	-6,0	0,0	-6,0	32,8	38,8
24	b	9,4	58,3	0,0	58,3	74,4	16,2
25	c	-0,2	26,4	0,0	26,5	48,1	21,6
26	d	<b>31,8</b>	<b>37,0</b>	<b>-0,1</b>	<b>37,0</b>	<b>55,1</b>	<b>18,2</b>
27	ZAKWATEROWANIE I GASTRONOMIA <sup>Δ</sup> .....						
	a	49,6	57,2	0,1	57,3	58,3	1,1
28	b	94,8	90,8	0,0	90,8	95,5	4,7
29	c	108,5	100,9	-	100,9	111,5	10,6
30	d	<b>67,8</b>	<b>55,5</b>	<b>0,0</b>	<b>55,5</b>	<b>91,4</b>	<b>35,9</b>

Obowiązkowe obciążenia wyniku finansowego brutto			Wynik finansowy netto			Lp.
ogółem	podatek dochodowy	pozostałe obowiązkowe zmniejszenie zysku	saldo	zysk	strata	
zł						
						1
						2
-0,6	-0,6	-	2,7	27,2	24,5	3
16,6	16,5	0,1	72,8	81,5	8,6	4
6,8	6,8	-	22,4	22,5	0,1	5
4,9	4,5	0,4	40,5	48,0	7,4	6
						7
122,4	99,0	23,4	367,2	382,6	15,4	
123,7	109,0	14,8	435,4	435,4	-	8
104,3	101,6	2,7	426,1	431,9	5,8	9
<b>203,0</b>	<b>201,6</b>	<b>1,4</b>	<b>806,9</b>	<b>806,9</b>	-	10
						11
25,3	22,9	2,4	76,6	92,9	16,3	
19,4	17,5	1,9	56,0	63,4	7,3	12
28,0	22,3	5,7	76,8	83,7	6,8	13
<b>15,5</b>	<b>14,5</b>	<b>1,0</b>	<b>49,8</b>	<b>57,5</b>	<b>7,8</b>	14
37,7	37,7	0,0	153,2	175,2	22,0	15
57,4	57,3	0,0	299,8	307,3	7,6	16
62,4	62,4	0,0	256,7	292,1	35,5	17
<b>63,3</b>	<b>63,3</b>	<b>0,0</b>	<b>345,7</b>	<b>379,4</b>	<b>33,6</b>	18
						19
118,5	111,4	7,1	334,7	534,3	199,6	
156,3	154,1	2,1	613,3	684,6	71,2	20
157,3	156,4	0,9	534,3	690,7	156,4	21
<b>157,4</b>	<b>156,5</b>	<b>0,8</b>	<b>578,6</b>	<b>720,3</b>	<b>141,7</b>	22
						23
6,8	6,8	0,0	-12,8	24,7	37,5	
14,7	14,6	0,1	43,6	59,8	16,2	24
8,9	8,8	0,1	17,6	38,9	21,3	25
<b>11,5</b>	<b>10,7</b>	<b>0,9</b>	<b>25,4</b>	<b>44,2</b>	<b>18,8</b>	26
						27
10,2	6,9	3,2	47,1	48,4	1,3	
15,8	15,7	0,2	75,0	79,9	4,9	28
25,7	25,7	-	75,2	87,8	12,6	29
<b>17,0</b>	<b>17,0</b>	-	<b>38,5</b>	<b>74,6</b>	<b>36,1</b>	30



TABL. 20. WYNIKI FINANSOWE PRZEDSIĘBIORSTW WEDŁUG SEKCJI I DZIAŁÓW (dok.)

Lp.	WYSZCZEGÓLNIENIE a – 2006 b – 2007 c – 2008 d – 2009	Wynik finansowy ze sprzedaży produktów, towarów i materiałów	Wynik na działalności gospodarczej	Wynik na operacjach nadzwyczajnych	Wynik finansowy brutto		
					saldo	zysk	strata
w mln							
1	INFORMACJA I KOMUNIKACJA .... a	58,6	15,0	0,0	14,9	64,4	49,5
2	b	53,3	48,9	-	48,9	54,1	5,2
3	c	-187,3	-227,4	-	-227,4	42,6	270,1
4	d	<b>65,0</b>	<b>53,1</b>	-	<b>53,1</b>	<b>74,1</b>	<b>21,0</b>
5	OBSŁUGA RYNKU NIERUCHOMOŚCI <sup>Δ</sup> ..... a	-5,2	3,3	0,6	3,9	3,9	0,0
6	b	-0,2	12,1	-0,2	11,9	11,9	-
7	c	-10,0	138,4	-	138,4	138,7	0,3
8	d	<b>-0,5</b>	<b>53,8</b>	-	<b>53,8</b>	<b>54,4</b>	<b>0,6</b>
9	DZIAŁALNOŚĆ PROFESJONALNA, NAUKOWA I TECHNICZNA ..... a	7,4	85,7	0,0	85,7	89,7	4,0
10	b	21,1	26,8	-	26,8	31,3	4,5
11	c	16,2	-4,9	-	-4,9	39,4	44,3
12	d	<b>56,0</b>	<b>39,7</b>	-	<b>39,7</b>	<b>57,9</b>	<b>18,2</b>
13	ADMINISTROWANIE I DZIAŁALNOŚĆ WSPIERAJĄCA <sup>Δ</sup> ..... a	112,5	137,5	0,1	137,6	157,7	20,1
14	b	183,5	250,7	0,0	250,7	261,9	11,2
15	c	374,5	294,6	0,0	294,6	304,6	10,0
16	d	<b>290,3</b>	<b>311,4</b>	<b>0,1</b>	<b>311,6</b>	<b>325,5</b>	<b>13,9</b>
17	EDUKACJA ..... a	#	#	#	#	#	#
18	b	#	#	#	#	#	#
19	c	#	#	#	#	#	#
20	d	#	#	#	#	#	#
21	OPIEKA ZDROWOTNA I POMOC SPOŁECZNA ..... a	5,1	17,6	0,0	17,6	20,0	2,4
22	b	8,4	19,1	0,0	19,1	25,6	6,5
23	c	38,9	45,4	0,0	45,4	47,9	2,5
24	d	<b>38,5</b>	<b>49,9</b>	<b>0,0</b>	<b>50,0</b>	<b>51,9</b>	<b>1,9</b>
25	DZIAŁALNOŚĆ ZWIĄZANA Z KULTURĄ, ROZRYWKĄ I REKREACJĄ ..... a	#	#	#	#	#	#
26	b	#	#	#	#	#	#
27	c	#	#	#	#	#	#
28	d	#	#	#	#	#	#
29	POZOSTAŁA DZIAŁALNOŚĆ USŁUGOWA ..... a	#	#	#	#	#	#
30	b	#	#	#	#	#	#
31	c	#	#	#	#	#	#
32	d	<b>10,9</b>	<b>9,3</b>	-	<b>9,3</b>	<b>11,8</b>	<b>2,5</b>

Obowiązkowe obciążenia wyniku finansowego brutto			Wynik finansowy netto			Lp.
ogółem	podatek dochodowy	pozostałe obowiązkowe zmniejszenie zysku	saldo	zysk	strata	
zł						
-41,6	-43,0	1,4	56,5	106,0	49,5	1
-45,8	-48,9	3,2	94,7	100,9	6,3	2
-8,1	-8,2	0,0	-219,3	35,2	254,5	3
<b>22,8</b>	<b>22,8</b>	<b>0,0</b>	<b>30,3</b>	<b>49,6</b>	<b>19,3</b>	4
0,5	0,5	-	3,4	3,4	0,0	5
1,5	1,5	-	10,4	10,4	0,0	6
24,9	24,9	-	113,5	114,0	0,5	7
<b>8,6</b>	<b>8,6</b>	-	<b>45,2</b>	<b>45,8</b>	<b>0,6</b>	8
						9
17,8	17,8	0,0	67,9	72,0	4,1	
6,6	6,6	-	20,3	25,2	5,0	10
0,5	0,5	-	-5,4	33,6	39,0	11
<b>9,1</b>	<b>9,1</b>	<b>0,1</b>	<b>30,6</b>	<b>47,6</b>	<b>17,0</b>	12
						13
29,1	28,8	0,2	108,5	128,8	20,3	
43,5	42,4	1,1	207,3	219,9	12,6	14
45,7	45,7	0,0	248,9	259,2	10,3	15
<b>49,3</b>	<b>49,3</b>	<b>0,0</b>	<b>262,3</b>	<b>276,5</b>	<b>14,3</b>	16
#	#	#	#	#	#	17
#	#	#	#	#	#	18
#	#	#	#	#	#	19
#	#	#	#	#	#	20
2,9	2,6	0,3	14,7	17,1	2,4	21
4,2	4,1	0,1	14,9	21,4	6,5	22
8,0	7,8	0,1	37,4	40,2	2,8	23
<b>8,4</b>	<b>7,2</b>	<b>1,1</b>	<b>41,6</b>	<b>43,5</b>	<b>1,9</b>	24
						25
#	#	#	#	#	#	26
#	#	#	#	#	#	27
#	#	#	#	#	#	28
#	#	#	#	#	#	29
#	#	#	#	#	#	30
#	#	#	#	#	#	31
<b>0,3</b>	<b>0,3</b>	-	<b>9,0</b>	<b>11,5</b>	<b>2,5</b>	32

TABL. 21. PRZEDSIĘBIORSTWA I ICH STRUKTURA WEDŁUG UZYSKANYCH WYNIKÓW FINANSOWYCH ORAZ SEKTORÓW WŁASNOŚCI, SEKCJI I DZIAŁÓW

WYSZCZEGÓLNIENIE a – 2006 b – 2007 c – 2008 d – 2009	Liczba przedsiębiorstw ogółem	Z wynikiem finansowym brutto			Z wynikiem finansowym netto			
		dodatnim (zysk)	ujemnym (strata)	zerowym (0)	dodatnim (zysk)	ujemnym (strata)	zerowym (0)	
		w % ogółu						
<b>OGÓŁEM</b> .....	<b>a</b>	<b>1217</b>	<b>77,9</b>	<b>21,0</b>	<b>1,2</b>	<b>76,7</b>	<b>21,8</b>	<b>1,5</b>
	<b>b</b>	<b>1286</b>	<b>80,6</b>	<b>18,8</b>	<b>0,6</b>	<b>79,9</b>	<b>19,4</b>	<b>0,7</b>
	<b>c</b>	<b>1401</b>	<b>74,1</b>	<b>25,6</b>	<b>0,4</b>	<b>73,1</b>	<b>26,5</b>	<b>0,4</b>
	<b>d</b>	<b>1439</b>	<b>76,0</b>	<b>23,7</b>	<b>0,3</b>	<b>74,5</b>	<b>24,9</b>	<b>0,6</b>
Sektor publiczny .....	a	126	70,6	29,4	-	69,8	30,2	-
	b	132	68,9	31,1	-	68,9	31,1	-
	c	134	76,9	23,1	-	76,9	23,1	-
	d	<b>133</b>	<b>74,4</b>	<b>25,6</b>	-	<b>72,9</b>	<b>27,1</b>	-
Sektor prywatny .....	a	1091	78,7	20,0	1,3	77,5	20,8	1,6
	b	1154	81,9	17,4	0,7	81,1	18,1	0,8
	c	1267	73,8	25,8	0,4	72,7	26,8	0,5
	d	<b>1306</b>	<b>76,1</b>	<b>23,5</b>	<b>0,4</b>	<b>74,7</b>	<b>24,7</b>	<b>0,6</b>
GORNICTWO I WYDOBYWANIE .....	a	#	#	#	#	#	#	#
	b	#	#	#	#	#	#	#
	c	#	#	#	#	#	#	#
	d	#	#	#	#	#	#	#
PRZETWÓRSTWO PRZEMYSŁOWE .....	a	569	73,8	26,0	0,2	72,8	26,9	0,4
	b	591	78,8	21,0	0,2	78,7	21,2	0,2
	c	634	66,7	33,3	-	65,3	34,7	-
	d	<b>624</b>	<b>71,3</b>	<b>28,7</b>	-	<b>69,4</b>	<b>30,4</b>	<b>0,2</b>
w tym:								
Produkcja artykułów spożywczych ....		52	86,5	13,5	-	82,7	17,3	-
Produkcja wyrobów tekstylnych		28	57,1	42,9	-	57,1	42,9	-
Produkcja odzieży .....		26	65,4	34,6	-	61,5	38,5	-
Produkcja skór i wyrobów skórzanych <sup>Δ</sup> .....		7	57,1	42,9	-	57,1	42,9	-
Produkcja wyrobów z drewna, korka, słomy i wikliny <sup>Δ</sup> .....		11	72,7	27,3	-	72,7	27,3	-
Produkcja papieru i wyrobów z papieru .....		15	86,7	13,3	-	86,7	13,3	-
Poligrafia i reprodukcja zapisanych nośników informacji .....		8	50,0	50,0	-	50,0	50,0	-
Produkcja chemikaliów i wyrobów chemicznych .....		18	83,3	16,7	-	83,3	16,7	-
Produkcja wyrobów farmaceutycznych <sup>Δ</sup> .....		6	83,3	16,7	-	83,3	16,7	-
Produkcja wyrobów z gumy i tworzyw sztucznych .....		59	69,5	30,5	-	69,5	30,5	-
Produkcja wyrobów z pozostałych mineralnych surowców niemetalicznych .....		48	60,4	39,6	-	58,3	41,7	-
Produkcja metali .....		13	69,2	30,8	-	69,2	30,8	-
Produkcja wyrobów z metali <sup>Δ</sup> .....		84	83,3	16,7	-	79,8	19,0	1,2
Produkcja komputerów, wyrobów elektronicznych i optycznych .....		21	66,7	33,3	-	66,7	33,3	-
Produkcja urządzeń elektrycznych ....		40	72,5	27,5	-	70,0	30,0	-
Produkcja maszyn i urządzeń <sup>Δ</sup> .....		61	72,1	27,9	-	70,5	29,5	-
Produkcja pojazdów samochodowych, przyczep i naczep <sup>Δ</sup> .....		43	44,2	55,8	-	44,2	55,8	-
Produkcja pozostałego sprzętu transportowego .....		11	63,6	36,4	-	63,6	36,4	-
Produkcja mebli .....		37	83,8	16,2	-	78,4	21,6	-
Pozostała produkcja wyrobów .....		9	88,9	11,1	-	88,9	11,1	-
Naprawa, konserwacja i instalowanie maszyn i urządzeń .....		23	69,6	30,4	-	65,2	34,8	-
WYTWARZANIE I ZAOPATRYWANIE W ENERGIĘ ELEKTRYCZNĄ, GAZ, PARĘ WODNĄ I GORĄCĄ WODĘ <sup>Δ</sup> .....	a	18	83,3	16,7	-	83,3	16,7	-
	b	17	100,0	-	-	100,0	-	-
	c	18	94,4	5,6	-	94,4	5,6	-
	d	<b>16</b>	<b>100,0</b>	-	-	<b>100,0</b>	-	-

TABL. 21. PRZEDSIĘBIORSTWA I ICH STRUKTURA WEDŁUG UZYSKANYCH WYNIKÓW FINANSOWYCH ORAZ SEKTORÓW WŁASNOŚCI, SEKCJI I DZIAŁÓW (dok.)

WYSZCZEGÓLNIENIE a – 2006 b – 2007 c – 2008 d – 2009	Liczba przedsię- biorstw ogółem	Z wynikiem finansowym brutto			Z wynikiem finansowym netto			
		dodatnim (zysk)	ujemnym (strata)	zerowym (0)	dodatnim (zysk)	ujemnym (strata)	zerowym (0)	
		w % ogółu						
DOSTAWA WODY; GOSPO- DAROWANIE ŚCIEKAMI I ODPADAMI; REKUL- TYWACJA <sup>Δ</sup> .....	a	44	72,7	27,3	-	70,5	29,5	-
	b	44	65,9	34,1	-	68,2	31,8	-
	c	47	78,7	21,3	-	78,7	21,3	-
	<b>d</b>	<b>47</b>	<b>80,9</b>	<b>19,1</b>	-	<b>80,9</b>	<b>19,1</b>	-
BUDOWNICTWO .....	a	100	87,0	13,0	-	85,0	15,0	-
	b	112	92,9	7,1	-	92,9	7,1	-
	c	124	83,9	16,1	-	83,9	16,1	-
	<b>d</b>	<b>144</b>	<b>81,9</b>	<b>18,1</b>	-	<b>80,6</b>	<b>19,4</b>	-
HANDEL; NAPRAWA POJAZDÓW SAMO- CHODOWYCH <sup>Δ</sup> .....	a	202	88,1	11,9	-	87,6	11,9	0,5
	b	218	87,2	12,8	-	86,7	13,3	-
	c	238	84,0	16,0	-	83,6	16,4	-
	<b>d</b>	<b>250</b>	<b>75,6</b>	<b>24,0</b>	<b>0,4</b>	<b>74,0</b>	<b>25,2</b>	<b>0,8</b>
TRANSPORT I GOSPO- DARKA MAGAZYNOWA ...	a	41	58,5	41,5	-	58,5	41,5	-
	b	42	61,9	38,1	-	59,5	40,5	-
	c	50	68,0	32,0	-	66,0	34,0	-
	<b>d</b>	<b>57</b>	<b>70,2</b>	<b>29,8</b>	-	<b>68,4</b>	<b>31,6</b>	-
ZAKWATEROWANIE I GASTRONOMIA <sup>Δ</sup> .....	a	17	88,2	11,8	-	82,4	17,6	-
	b	21	90,5	9,5	-	85,7	14,3	-
	c	25	72,0	28,0	-	72,0	28,0	-
	<b>d</b>	<b>25</b>	<b>76,0</b>	<b>24,0</b>	-	<b>76,0</b>	<b>24,0</b>	-
INFORMACJA I KOMUNIKACJA .....	a	21	81,0	19,0	-	81,0	19,0	-
	b	22	72,7	27,3	-	72,7	27,3	-
	c	26	73,1	26,9	-	73,1	26,9	-
	<b>d</b>	<b>26</b>	<b>84,6</b>	<b>15,4</b>	-	<b>84,6</b>	<b>15,4</b>	-
OBSŁUGA RYNKU NIERUCHOMOŚCI <sup>Δ</sup> .....	a	19	47,4	5,3	47,4	47,4	5,3	47,4
	b	20	70,0	0,0	30,0	70,0	5,0	25,0
	c	22	72,7	9,1	18,2	68,2	9,1	22,7
	<b>d</b>	<b>23</b>	<b>82,6</b>	<b>4,3</b>	<b>13,0</b>	<b>78,3</b>	<b>4,3</b>	<b>17,4</b>
DZIAŁALNOŚĆ PROFESJO- NALNA, NAUKOWA I TECHNICZNA .....	a	24	79,2	20,8	-	75,0	25,0	-
	b	31	77,4	22,6	-	71,0	29,0	-
	c	35	68,6	31,4	-	65,7	34,3	-
	<b>d</b>	<b>38</b>	<b>73,7</b>	<b>26,3</b>	-	<b>71,1</b>	<b>28,9</b>	-
ADMINISTROWANIE I DZIAŁALNOŚĆ WSPIERAJĄCA <sup>Δ</sup> .....	a	80	72,5	22,5	5,0	70,0	22,5	7,5
	b	87	74,7	24,1	1,1	71,3	25,3	3,4
	c	95	75,8	23,2	1,1	74,7	24,2	1,1
	<b>d</b>	<b>94</b>	<b>77,7</b>	<b>21,3</b>	<b>1,1</b>	<b>77,7</b>	<b>21,3</b>	<b>1,1</b>
EDUKACJA .....	a	#	#	#	#	#	#	#
	b	#	#	#	#	#	#	#
	c	#	#	#	#	#	#	#
	<b>d</b>	<b>#</b>	<b>#</b>	<b>#</b>	<b>#</b>	<b>#</b>	<b>#</b>	<b>#</b>
OPIEKA ZDROWOTNA I POMOC SPOŁECZNA .....	a	41	87,8	12,2	-	87,8	12,2	-
	b	42	76,2	23,8	-	73,8	26,2	-
	c	46	91,3	8,7	-	91,3	8,7	-
	<b>d</b>	<b>51</b>	<b>94,1</b>	<b>5,9</b>	-	<b>94,1</b>	<b>5,9</b>	-
DZIAŁALNOŚĆ ZWIĄZANA Z KULTURĄ, ROZRY- WKĄ I REKREACJĄ .....	a	#	#	#	#	#	#	#
	b	#	#	#	#	#	#	#
	c	#	#	#	#	#	#	#
	<b>d</b>	<b>#</b>	<b>#</b>	<b>#</b>	<b>#</b>	<b>#</b>	<b>#</b>	<b>#</b>
POZOSTAŁA DZIAŁALNOŚĆ USŁUGOWA .....	a	#	#	#	#	#	#	#
	b	#	#	#	#	#	#	#
	c	#	#	#	#	#	#	#
	<b>d</b>	<b>5</b>	<b>60,0</b>	<b>40,0</b>	-	<b>60,0</b>	<b>40,0</b>	-

TABL. 22. PRZYCHODY, KOSZTY I WYNIK FINANSOWY PRZEDSIĘBIORSTW WEDŁUG PODREGIONÓW I POWIATÓW

WYSZCZEGÓLNIENIE a – 2006 b – 2007 c – 2008 d – 2009	Przychody z całokształtu działalności	Koszty uzyskania przychodów z całokształtu działalności	Wynik finansowy brutto	Obowiązkowe obciążenia wyniku finansowego brutto	Wynik finansowy netto	
						w mln zł
<b>WOJEWÓDZTWO</b> .....	<b>a</b>	<b>99198,2</b>	<b>91137,6</b>	<b>8063,9</b>	<b>1448,4</b>	<b>6615,5</b>
	<b>b</b>	<b>116332,0</b>	<b>106648,5</b>	<b>9682,1</b>	<b>1649,0</b>	<b>8033,2</b>
	<b>c</b>	<b>126948,7</b>	<b>120318,5</b>	<b>6637,4</b>	<b>1453,1</b>	<b>5184,3</b>
	<b>d</b>	<b>133671,7</b>	<b>125273,3</b>	<b>8388,5</b>	<b>1378,7</b>	<b>7009,8</b>
<b>PODREGION</b>						
<b>JELENIOGÓRSKI</b> .....	<b>a</b>	<b>9174,6</b>	<b>8570,5</b>	<b>604,3</b>	<b>96,2</b>	<b>508,1</b>
	<b>b</b>	<b>10693,8</b>	<b>9963,7</b>	<b>730,3</b>	<b>129,4</b>	<b>600,9</b>
	<b>c</b>	<b>10878,6</b>	<b>10560,7</b>	<b>325,7</b>	<b>85,8</b>	<b>239,9</b>
	<b>d</b>	<b>11348,0</b>	<b>10260,8</b>	<b>1094,9</b>	<b>213,5</b>	<b>881,4</b>
Powiaty:						
bolesławiecki .....	a	1284,0	1239,4	44,2	11,1	33,1
	b	1869,6	1806,4	63,2	13,0	50,2
	c	1745,8	1694,2	59,2	12,7	46,5
	<b>d</b>	<b>1648,6</b>	<b>1569,5</b>	<b>79,4</b>	<b>16,1</b>	<b>63,3</b>
jaworski .....	a	508,1	495,0	13,0	2,2	10,8
	b	569,7	567,1	2,7	3,3	-0,6
	c	533,5	556,3	-22,8	-1,0	-21,8
	<b>d</b>	<b>494,6</b>	<b>477,7</b>	<b>16,9</b>	<b>4,7</b>	<b>12,2</b>
jeleniogórski .....	a	483,5	463,8	19,8	4,1	15,7
	b	702,9	683,9	19,1	4,1	15,0
	c	703,6	724,2	-20,5	0,8	-21,3
	<b>d</b>	<b>713,8</b>	<b>696,2</b>	<b>17,6</b>	<b>1,8</b>	<b>15,9</b>
kamiennogórski .....	a	695,9	708,7	-12,8	2,2	-15,0
	b	772,8	769,1	3,6	3,3	0,3
	c	739,1	762,5	-23,4	2,1	-25,5
	<b>d</b>	<b>717,4</b>	<b>768,9</b>	<b>-51,6</b>	<b>2,1</b>	<b>-53,7</b>
lubański .....	a	379,6	372,7	7,0	4,1	2,9
	b	582,5	558,3	24,3	6,5	17,7
	c	458,3	461,3	-3,0	4,3	-7,3
	<b>d</b>	<b>402,4</b>	<b>398,9</b>	<b>3,5</b>	<b>3,0</b>	<b>0,6</b>
lwówecki .....	a	301,9	295,6	6,3	1,7	4,5
	b	368,4	355,1	13,2	2,1	11,1
	c	382,3	367,0	15,3	1,9	13,4
	<b>d</b>	<b>431,3</b>	<b>416,1</b>	<b>15,1</b>	<b>2,4</b>	<b>12,7</b>
zgorzelecki .....	a	3868,7	3396,5	472,7	61,9	410,8
	b	4072,8	3655,8	417,0	74,1	342,9
	c	4345,2	4127,3	217,9	49,8	168,2
	<b>d</b>	<b>4920,8</b>	<b>4082,7</b>	<b>838,2</b>	<b>150,8</b>	<b>687,4</b>
złotoryjski .....	a	381,5	362,6	18,9	3,1	15,8
	b	373,4	333,9	39,7	5,8	33,9
	c	439,1	424,7	14,4	3,2	11,1
	<b>d</b>	<b>381,5</b>	<b>375,1</b>	<b>13,8</b>	<b>6,6</b>	<b>7,2</b>
Miasto na prawach powiatu:						
Jelenia Góra .....	a	1271,4	1236,3	35,2	5,8	29,4
	b	1381,7	1234,0	147,6	17,2	130,4
	c	1531,7	1443,1	88,6	12,0	76,6
	<b>d</b>	<b>1637,5</b>	<b>1475,6</b>	<b>162,0</b>	<b>26,1</b>	<b>135,9</b>

TABL. 22. PRZYCHODY, KOSZTY I WYNIK FINANSOWY PRZEDSIĘBIORSTW WEDŁUG PODREGIONÓW I POWIATÓW (cd.)

WYSZCZEGÓLNIENIE		Przychody z całokształtu działalności	Koszty uzyskania przychodów z całokształtu działalności	Wynik finansowy brutto	Obowiązkowe obciążenia wyniku finansowego brutto	Wynik finansowy netto
a – 2006	b – 2007					
w mln zł						
<b>PODREGION LEGNICKO –</b>						
<b>GŁOGOWSKI .....</b>		<b>25628,7</b>	<b>20839,9</b>	<b>4788,8</b>	<b>979,7</b>	<b>3809,1</b>
	a	25628,7	20839,9	4788,8	979,7	3809,1
	b	26968,8	21561,7	5406,8	933,6	4473,2
	c	26821,0	22581,9	4240,1	744,5	3495,6
	d	27267,9	23546,5	3721,3	584,6	3136,7
Powiaty:						
głogowski .....		490,7	461,0	29,7	6,2	23,6
	a	490,7	461,0	29,7	6,2	23,6
	b	499,4	463,2	36,1	7,7	28,4
	c	615,3	568,7	46,6	9,5	37,0
	d	623,5	584,5	39,0	7,5	31,5
górowski .....		189,4	186,4	3,1	0,7	2,3
	a	189,4	186,4	3,1	0,7	2,3
	b	122,6	123,6	-1,0	0,8	-1,8
	c	123,2	122,4	0,8	0,3	0,5
	d	112,3	120,8	-8,5	-0,1	-8,5
legnicki .....		266,6	253,1	13,5	1,7	11,8
	a	266,6	253,1	13,5	1,7	11,8
	b	373,9	324,4	49,3	4,3	45,0
	c	333,3	311,7	21,6	1,2	20,3
	d	286,7	277,5	9,2	3,1	6,1
lubiński .....		14159,0	9823,8	4335,2	946,7	3388,5
	a	14159,0	9823,8	4335,2	946,7	3388,5
	b	14667,9	9886,2	4781,7	876,9	3904,7
	c	14231,6	10582,6	3649,0	650,9	2998,1
	d	13893,8	10787,1	3106,7	536,5	2570,2
polkowicki .....		7004,3	6732,8	271,6	19,7	251,9
	a	7004,3	6732,8	271,6	19,7	251,9
	b	7449,3	7172,2	277,1	21,6	255,5
	c	7073,0	6829,4	243,6	32,8	210,8
	d	7412,4	7182,8	229,6	11,8	217,8
Miasto na prawach powiatu:						
Legnica .....		3518,7	3382,8	135,8	4,7	131,0
	a	3518,7	3382,8	135,8	4,7	131,0
	b	3855,7	3592,1	263,6	22,3	241,3
	c	4444,6	4167,1	278,7	49,7	228,9
	d	4939,3	4593,8	345,4	25,7	319,6
<b>PODREGION WALBRZYSKI ...</b>						
	a	14050,8	13360,9	690,8	-23,4	714,2
	b	16467,7	15648,7	819,2	137,6	681,5
	c	16819,1	16355,8	463,5	141,4	322,1
	d	16746,7	16101,8	631,8	101,9	530,0
Powiaty:						
dzierzoniowski .....		1455,1	1359,3	95,9	14,2	81,7
	a	1455,1	1359,3	95,9	14,2	81,7
	b	1939,7	1811,5	128,2	23,6	104,6
	c	1753,1	1645,0	108,0	14,3	93,7
	d	2054,6	1949,1	105,1	15,1	90,0
kłodzki .....		1360,9	1301,6	59,3	13,6	45,8
	a	1360,9	1301,6	59,3	13,6	45,8
	b	1520,8	1424,8	96,1	21,0	75,1
	c	1693,6	1579,3	114,5	16,8	97,6
	d	1386,5	1343,9	42,1	13,2	29,0
świdnicki .....		3056,2	2901,3	154,9	34,5	120,4
	a	3056,2	2901,3	154,9	34,5	120,4
	b	3903,6	3693,2	210,4	44,8	165,6
	c	4337,9	4161,3	176,6	48,8	127,9
	d	3955,4	3697,9	256,7	36,0	220,7
wałbrzyski .....		7286,9	6958,9	328,7	-94,3	423,0
	a	7286,9	6958,9	328,7	-94,3	423,0
	b	8080,4	7763,3	317,2	37,6	279,6
	c	7948,1	7931,0	17,1	51,6	-34,5
	d	8271,9	8062,7	197,9	29,2	168,7
ząbkowicki .....		891,8	839,8	52,0	8,7	43,3
	a	891,8	839,8	52,0	8,7	43,3
	b	1023,3	955,9	67,3	10,7	56,6
	c	1086,4	1039,2	47,2	9,9	37,3
	d	1078,3	1048,2	30,1	8,5	21,6

TABL. 22. PRZYCHODY, KOSZTY I WYNIK FINANSOWY PRZEDSIĘBIORSTW WEDŁUG PODREGIONÓW I POWIATÓW (dok.)

WYSZCZEGÓLNIENIE		Przychody z całokształtu działalności	Koszty uzyskania przychodów z całokształtu działalności	Wynik finansowy brutto	Obowiązkowe obciążenia wyniku finansowego brutto	Wynik finansowy netto
a – 2006	b – 2007					
w mln zł						
<b>PODREGION</b>						
<b>WROCLAWSKI .....</b>						
	<b>a</b>	<b>11847,7</b>	<b>11364,8</b>	<b>484,5</b>	<b>89,3</b>	<b>395,2</b>
	<b>b</b>	<b>18039,1</b>	<b>17232,2</b>	<b>808,5</b>	<b>118,3</b>	<b>690,2</b>
	<b>c</b>	<b>24008,7</b>	<b>23659,9</b>	<b>348,4</b>	<b>108,3</b>	<b>240,1</b>
	<b>d</b>	<b>27908,6</b>	<b>26795,4</b>	<b>1113,9</b>	<b>98,4</b>	<b>1015,5</b>
Powiaty:						
milicki .....						
	a	343,2	336,2	7,0	1,8	5,2
	b	376,9	358,4	18,4	3,5	14,9
	c	386,4	366,4	19,7	2,6	17,1
	<b>d</b>	<b>380,7</b>	<b>345,8</b>	<b>34,9</b>	<b>4,6</b>	<b>30,3</b>
oleśnicki .....						
	a	2142,2	2047,9	94,3	22,1	72,2
	b	2645,7	2504,8	140,9	20,0	120,8
	c	3005,3	2819,1	186,2	21,8	164,4
	<b>d</b>	<b>3009,1</b>	<b>2806,1</b>	<b>203,0</b>	<b>40,6</b>	<b>162,3</b>
oławski .....						
	a	2827,7	2779,3	48,6	15,1	33,5
	b	3791,8	3632,0	160,6	14,7	145,9
	c	3585,4	3591,8	-6,5	22,0	-28,4
	<b>d</b>	<b>3431,6</b>	<b>3312,8</b>	<b>119,2</b>	<b>18,8</b>	<b>100,5</b>
strzeliński .....						
	a	788,0	743,1	45,5	2,5	43,1
	b	848,2	797,3	50,9	8,7	42,2
	c	940,5	917,3	23,2	5,7	17,5
	<b>d</b>	<b>954,4</b>	<b>889,1</b>	<b>65,3</b>	<b>9,5</b>	<b>55,8</b>
średzki .....						
	a	1081,9	1008,0	74,6	15,9	58,7
	b	1426,5	1287,7	139,4	27,6	111,9
	c	1778,9	1698,8	80,0	20,0	60,0
	<b>d</b>	<b>1653,4</b>	<b>1521,5</b>	<b>131,9</b>	<b>18,5</b>	<b>113,4</b>
trzebnicki .....						
	a	647,7	634,8	12,9	1,5	11,4
	b	701,5	684,4	17,2	2,4	14,8
	c	873,5	854,0	19,5	2,1	17,4
	<b>d</b>	<b>1000,3</b>	<b>967,3</b>	<b>33,0</b>	<b>3,3</b>	<b>29,7</b>
wołowski .....						
	a	1606,0	1523,0	82,9	12,6	70,3
	b	1702,0	1632,3	69,9	14,3	55,5
	c	1622,5	1626,7	-4,2	9,3	-13,5
	<b>d</b>	<b>1636,5</b>	<b>1561,0</b>	<b>75,5</b>	<b>9,5</b>	<b>66,0</b>
wrocławski .....						
	a	2411,0	2292,5	118,6	17,8	100,7
	b	6546,5	6335,2	211,3	27,1	184,2
	c	11816,3	11785,9	30,4	24,8	5,7
	<b>d</b>	<b>15842,5</b>	<b>15391,8</b>	<b>451,2</b>	<b>-6,3</b>	<b>457,5</b>
<b>PODREGION</b>						
<b>m.WROCLAW .....</b>						
	<b>a</b>	<b>38496,4</b>	<b>37001,5</b>	<b>1495,5</b>	<b>306,6</b>	<b>1188,9</b>
	<b>b</b>	<b>44162,7</b>	<b>42242,2</b>	<b>1917,3</b>	<b>330,1</b>	<b>1587,3</b>
	<b>c</b>	<b>48421,3</b>	<b>47160,2</b>	<b>1259,8</b>	<b>373,2</b>	<b>886,6</b>
	<b>d</b>	<b>50400,6</b>	<b>48568,7</b>	<b>1826,6</b>	<b>380,4</b>	<b>1446,2</b>

TABL. 23. WSKAŹNIKI EKONOMICZNE PRZEDSIĘBIORSTW WEDŁUG SEKTORÓW WŁASNOŚCI

WYSZCZEGÓLNIENIE a – ogółem b – sektor publiczny c – sektor prywatny	2006	2007	2008	2009	
	w %				
Wskaźnik poziomu kosztów z całości kształtu działalności.....	a	91,9	91,7	94,8	93,7
	b	92,3	91,7	92,8	89,7
	c	91,8	91,7	94,9	94,0
Wskaźnik rentowności sprzedaży produktów, towarów i materiałów .....	a	8,5	8,6	6,8	7,7
	b	8,9	10,6	12,3	13,4
	c	8,4	8,4	6,3	7,3
Wskaźnik rentowności obrotu brutto .....	a	8,1	8,3	5,2	6,3
	b	7,7	8,3	7,2	10,4
	c	8,2	8,3	5,1	6,0
Wskaźnik rentowności obrotu netto .....	a	6,7	6,9	4,1	5,2
	b	6,2	6,5	5,5	8,2
	c	6,7	6,9	4,0	5,0
Wskaźnik płynności finansowej:					
I stopnia.....	a	33,7	35,1	34,0	33,1
	b	53,2	51,7	49,2	78,5
	c	31,5	33,6	32,9	30,1
II stopnia.....	a	102,2	103,8	100,8	101,8
	b	106,4	109,0	112,8	138,5
	c	101,7	103,4	99,9	99,4
III stopnia .....	a	143,6	148,8	141,7	143,3
	b	122,7	128,2	134,0	161,7
	c	146,0	150,7	142,2	142,0
Relacja zobowiązań krótkoterminowych do należności krótkoterminowych (z tytułu dostaw i usług) .....	a	90,2	94,6	97,6	96,1
	b	64,4	58,2	56,0	66,4
	c	92,6	97,6	100,5	97,8
Udział kredytów bankowych i pożyczek w zobowiązaniach krótkoterminowych .....	a	20,3	21,0	23,4	21,9
	b	25,1	10,4	12,8	19,8
	c	19,8	22,0	24,2	22,1
Udział podatków, ceł, ubezpieczeń i innych świadczeń w zobowiązaniach krótkoterminowych.....	a	11,8	11,5	8,3	7,4
	b	25,1	30,4	24,1	16,2
	c	10,3	9,7	7,1	6,9
Relacja podatku dochodowego od osób prawnych i fizycznych do zysku brutto.....	a	15,8	15,8	16,4	14,7
	b	15,7	18,2	19,3	20,0
	c	15,8	15,6	16,2	14,1



TABL. 24. WSKAŹNIKI EKONOMICZNE PRZEDSIĘBIORSTW WEDŁUG SEKCJI I DZIAŁÓW

Lp.	WYSZCZEGÓLNIENIE a – 2006 b – 2007 c – 2008 d – 2009	Wskaźnik poziomu kosztów z całokształtu działalności	Wskaźnik rentowności sprzedaży produktów, towarów i materiałów	Wskaźnik rentowności obrotu brutto	Wskaźnik rentowności obrotu netto	
						w
1	<b>OGÓLEM</b> .....	<b>a</b>	<b>91,9</b>	<b>8,5</b>	<b>8,1</b>	<b>6,7</b>
2		<b>b</b>	<b>91,7</b>	<b>8,6</b>	<b>8,3</b>	<b>6,9</b>
3		<b>c</b>	<b>94,8</b>	<b>6,8</b>	<b>5,2</b>	<b>4,1</b>
4		<b>d</b>	<b>93,7</b>	<b>7,7</b>	<b>6,3</b>	<b>5,2</b>
5	GÓRNICTWO I WYDOBYWANIE .....	a	#	#	#	#
6		b	#	#	#	#
7		c	#	#	#	#
8		d	#	#	#	#
9	PRZETWÓRSTWO PRZEMYSŁOWE .....	a	95,6	5,2	4,4	4,1
10		b	95,2	4,7	4,8	4,1
11		c	98,5	4,3	1,5	1,0
12		d	<b>96,0</b>	<b>5,9</b>	<b>4,0</b>	<b>3,5</b>
13	w tym:					
14	Produkcja artykułów spożywczych .....		92,5	6,5	7,2	7,2
15	Produkcja wyrobów tekstylnych .....		94,5	6,2	5,5	3,9
16	Produkcja odzieży .....		98,2	-6,4	1,8	1,2
17	Produkcja skór i wyrobów skórzanych <sup>Δ</sup> .....		94,2	5,1	5,8	5,1
18	Produkcja wyrobów z drewna, korka, słomy i wikliny <sup>Δ</sup> .....		108,9	4,5	-8,9	-9,7
19	Produkcja papieru i wyrobów z papieru .....		96,2	2,9	3,8	3,3
20	Poligrafia i reprodukcja zapisanych nośników informacji .....		97,3	1,4	2,7	2,2
21	Produkcja chemikaliów i wyrobów chemicznych .....		90,5	10,5	9,5	9,0
22	Produkcja wyrobów farmaceu- tycznych <sup>Δ</sup> .....		89,8	13,3	10,2	7,7
23	Produkcja wyrobów z gumy i tworzyw sztucznych.....		92,8	8,5	7,2	6,1
24	Produkcja wyrobów z pozostałych mineralnych surowców niemetalicznych .....		93,0	8,4	7,0	5,6
25	Produkcja metali .....		92,8	9,6	7,2	5,9
26	Produkcja wyrobów z metali <sup>Δ</sup> .....		91,6	12,2	8,4	7,7
27	Produkcja komputerów, wyrobów elektronicznych i optycznych.....		96,8	5,0	3,2	3,5
28	Produkcja urządzeń elektrycznych.....		97,5	4,2	2,5	2,4
29	Produkcja maszyn i urządzeń <sup>Δ</sup> .....		96,3	6,4	3,7	3,0
30	Produkcja pojazdów samochodowych, przyczep i naczep <sup>Δ</sup> .....		99,2	3,4	0,8	0,7

Wskaźnik płynności finansowej			Relacja zobowiązań krótkoterminowych do należności krótkoterminowych (z tytułu dostaw i usług)	Udział kredytów bankowych i pożyczek w zobowiązaniach krótkoterminowych	Udział podatków, ceł, ubezpieczeń i innych świadczeń w zobowiązaniach krótkoterminowych	Relacja podatku dochodowego od osób prawnych i fizycznych do zysku brutto	Lp.
I stopnia	II stopnia	III stopnia					
%							
33,7	102,2	143,6	90,2	20,3	11,8	15,8	1
35,1	103,8	148,8	94,6	21,0	11,5	15,8	2
34,0	100,8	141,7	97,6	23,4	8,3	16,4	3
33,1	101,8	143,3	96,1	21,9	7,4	14,7	4
#	#	#	#	#	#	#	5
#	#	#	#	#	#	#	6
#	#	#	#	#	#	#	7
#	#	#	#	#	#	#	8
20,6	90,4	138,5	92,5	18,4	11,5	5,7	9
20,9	89,2	136,7	97,5	17,5	9,8	11,8	10
23,2	86,6	131,1	101,2	19,9	7,9	13,0	11
28,7	98,2	139,1	101,5	18,2	5,4	8,3	12
							13
59,8	127,3	218,0	100,5	29,4	3,5	0,0	14
16,1	81,0	136,8	112,5	8,2	8,3	19,1	15
33,2	90,5	137,1	121,0	4,6	24,7	14,1	16
13,5	110,4	180,4	59,9	2,4	6,6	11,2	17
27,6	61,4	119,5	180,1	27,7	5,7	16,1	18
9,3	75,7	105,6	78,5	20,8	19,9	13,5	19
14,7	105,3	151,1	51,3	40,5	7,5	13,1	20
8,4	86,5	113,5	68,2	14,1	2,4	5,4	21
92,4	208,5	274,3	51,4	33,0	3,0	23,7	22
22,7	97,3	134,7	110,2	17,8	5,7	13,2	23
							24
31,6	158,7	239,4	67,4	22,8	9,3	15,7	25
29,4	95,8	128,7	77,7	25,9	14,0	15,3	26
51,4	119,3	166,1	87,1	31,7	8,1	7,8	27
41,2	89,7	103,9	170,0	24,4	4,4	-10,1	28
10,5	88,0	116,8	125,7	19,7	1,5	2,6	29
25,0	71,9	120,3	68,7	13,6	2,9	13,7	30
23,1	88,9	127,9	105,6	7,5	7,3	5,7	

TABL. 24. WSKAŹNIKI EKONOMICZNE PRZEDSIĘBIORSTW WEDŁUG SEKCJI I DZIAŁÓW (cd.)

Lp.	WYSZCZEGÓLNIENIE a – 2006 b – 2007 c – 2008 d – 2009	Wskaźnik poziomu kosztów z całokształtu działalności	Wskaźnik rentowności sprzedaży produktów, towarów i materiałów	Wskaźnik rentowności obrotu brutto	Wskaźnik rentowności obrotu netto
1	PRZETWÓRSTWO				
	PRZEMYSŁOWE (dok.)				
2	w tym:				
3	Produkcja pozostałego sprzętu transportowego .....	99,8	6,6	0,2	0,2
4	Produkcja mebli .....	96,5	5,1	3,1	2,5
5	Pozostała produkcja wyrobów .....	94,2	7,6	5,8	4,5
6	Naprawa, konserwacja i instalowanie maszyn i urządzeń .....	95,1	4,4	4,9	4,3
7	WYTWARZANIE I ZAOPATRY- WANIE W ENERGIĘ ELE- KTRYCZNĄ, GAZ, PARĘ WODNĄ I GORĄCĄ WODĘ <sup>Δ</sup> .....				
	a	94,1	9,1	5,9	4,5
8	b	92,3	11,6	7,7	6,0
9	c	94,8	9,7	5,2	4,2
10	d	<b>90,8</b>	<b>12,1</b>	<b>9,2</b>	<b>7,4</b>
11	DOSTAWA WODY; GOSPODA- ROWANIE ŚCIEKAMI I OD- PADAMI; REKULTYWACJA <sup>Δ</sup> ....				
	a	92,2	3,8	7,8	5,8
12	b	94,6	3,3	5,4	4,0
13	c	93,7	5,8	6,3	4,6
14	d	<b>95,6</b>	<b>3,7</b>	<b>4,4</b>	<b>3,3</b>
15	BUDOWNICTWO .....				
	a	94,3	5,6	5,6	4,5
16	b	92,5	7,4	7,5	6,3
17	c	94,2	5,8	5,8	4,6
18	d	<b>93,4</b>	<b>6,9</b>	<b>6,6</b>	<b>5,6</b>
19	HANDEL; NAPRAWA POJAZDÓW SAMOCHO- DOWYCH <sup>Δ</sup> .....				
	a	98,1	1,6	1,9	1,4
20	b	97,4	2,4	2,6	2,1
21	c	97,8	2,1	2,2	1,7
22	d	<b>97,8</b>	<b>3,0</b>	<b>2,2</b>	<b>1,7</b>
23	TRANSPORT I GOSPODARKA MAGAZYNOWA .....				
	a	100,3	-0,3	-0,3	-0,7
24	b	97,4	0,4	2,6	2,0
25	c	98,7	0,0	1,3	0,9
26	d	<b>98,5</b>	<b>1,4</b>	<b>1,5</b>	<b>1,1</b>
27	ZAKWATEROWANIE I GASTRONOMIA <sup>Δ</sup> .....				
	a	91,9	7,3	8,2	6,7
28	b	90,0	10,7	10,0	8,3
29	c	91,5	10,1	8,5	6,3
30	d	<b>95,4</b>	<b>6,0</b>	<b>4,6</b>	<b>3,2</b>

Wskaźnik płynności finansowej			Relacja zobowiązań krótkoterminowych do należności krótkoterminowych (z tytułu dostaw i usług)	Udział kredytów bankowych i pożyczek w zobowiązaniach krótkoterminowych	Udział podatków, ceł, ubezpieczeń i innych świadczeń w zobowiązaniach krótkoterminowych	Relacja podatku dochodowego od osób prawnych i fizycznych do zysku brutto	Lp.
I stopnia	II stopnia	III stopnia					
%							
							1
							2
45,4	105,9	160,3	102,9	24,3	4,2	-2,2	3
25,7	119,6	167,4	74,2	13,9	7,2	17,0	4
55,1	129,0	240,9	104,9	7,8	5,4	23,2	5
31,2	128,9	164,0	75,0	5,0	12,4	8,6	6
							7
50,9	112,5	124,2	65,5	25,4	16,7	19,6	8
64,0	121,6	134,4	56,3	10,1	19,8	19,5	8
49,8	128,1	143,3	65,8	10,7	12,0	18,9	9
<b>55,7</b>	<b>133,3</b>	<b>161,6</b>	<b>53,7</b>	<b>9,4</b>	<b>16,4</b>	<b>20,0</b>	10
							11
155,7	285,7	320,0	42,3	8,7	21,3	19,4	11
99,6	204,1	234,2	44,5	9,6	21,5	21,1	12
80,2	159,8	180,1	51,9	7,2	13,5	20,0	13
<b>60,8</b>	<b>130,3</b>	<b>144,8</b>	<b>82,2</b>	<b>27,3</b>	<b>10,5</b>	<b>19,9</b>	14
29,9	100,7	135,6	88,2	9,3	12,5	17,7	15
41,7	112,7	153,7	89,6	10,5	17,7	15,7	16
44,7	120,9	163,5	86,9	11,9	14,5	17,6	17
<b>53,2</b>	<b>121,5</b>	<b>169,3</b>	<b>101,7</b>	<b>8,8</b>	<b>16,6</b>	<b>14,3</b>	18
							19
15,2	76,9	124,4	121,1	19,8	6,1	17,0	19
16,7	78,4	131,1	112,3	21,6	4,8	18,4	20
18,0	73,7	124,0	122,0	23,2	4,6	18,4	21
<b>16,0</b>	<b>69,3</b>	<b>117,2</b>	<b>128,4</b>	<b>19,2</b>	<b>4,2</b>	<b>17,9</b>	22
							23
21,8	80,7	91,2	102,6	18,6	9,9	20,6	23
15,2	76,3	98,9	96,8	27,0	10,0	19,6	24
22,7	75,1	87,7	92,0	21,3	11,3	18,3	25
<b>28,2</b>	<b>82,0</b>	<b>102,8</b>	<b>118,4</b>	<b>21,3</b>	<b>7,7</b>	<b>19,4</b>	26
							27
40,8	82,9	93,6	241,0	24,0	6,9	11,9	27
71,5	119,4	133,3	280,7	8,5	9,4	16,4	28
66,3	163,2	191,2	109,4	6,5	7,5	23,1	29
<b>16,0</b>	<b>34,4</b>	<b>41,2</b>	<b>112,8</b>	<b>67,1</b>	<b>1,3</b>	<b>18,5</b>	30

TABL. 24. WSKAŹNIKI EKONOMICZNE PRZEDSIĘBIORSTW WEDŁUG SEKCJI I DZIAŁÓW (dok.)

Lp.	WYSZCZEGÓLNIENIE a – 2006 b – 2007 c – 2008 d – 2009	Wskaźnik poziomu kosztów z całokształtu działalności	Wskaźnik rentowności sprzedaży produktów, towarów i materiałów	Wskaźnik rentowności obrotu brutto	Wskaźnik rentowności obrotu netto	
						w
1	INFORMACJA I KOMUNIKACJA ... a	98,7	5,3	1,3	5,0	
2	b	96,2	4,4	3,8	7,4	
3	c	117,5	-14,8	-17,5	-16,9	
4	d	<b>95,6</b>	<b>5,5</b>	<b>4,4</b>	<b>2,5</b>	
5	OBŚLUGA RYNKU NIERUCHOMOŚCI <sup>Δ</sup> ..... a	99,1	-1,5	1,1	0,9	
6	b	97,5	0,0	2,5	2,2	
7	c	77,4	-2,3	22,6	18,5	
8	d	<b>90,4</b>	<b>-0,1</b>	<b>9,6</b>	<b>8,0</b>	
9	DZIAŁALNOŚĆ PROFESJO- NALNA, NAUKOWA I TECHNICZNA ..... a	82,1	1,9	17,9	14,2	
10	b	93,4	5,4	6,6	5,0	
11	c	100,7	2,3	-0,7	-0,7	
12	d	<b>97,1</b>	<b>4,2</b>	<b>2,9</b>	<b>2,3</b>	
13	ADMINISTROWANIE I DZIAŁALNOŚĆ WSPIERAJĄCA <sup>Δ</sup> ..... a	94,3	5,3	5,7	4,5	
14	b	91,1	7,5	8,9	7,4	
15	c	91,3	12,7	8,7	7,3	
16	d	<b>90,5</b>	<b>10,1</b>	<b>9,5</b>	<b>8,0</b>	
17	EDUKACJA ..... a	#	#	#	#	
18	b	#	#	#	#	
19	c	#	#	#	#	
20	d	#	#	#	#	
21	OPIEKA ZDROWOTNA I POMOC SPOŁECZNA ..... a	96,0	1,2	4,0	3,3	
22	b	96,2	1,7	3,8	2,9	
23	c	93,3	5,9	6,7	5,5	
24	d	<b>94,5</b>	<b>4,4</b>	<b>5,6</b>	<b>4,6</b>	
25	DZIAŁALNOŚĆ ZWIĄZANA Z KULTURĄ, ROZRYWKĄ I REKREACJĄ ..... a	#	#	#	#	
26	b	#	#	#	#	
27	c	#	#	#	#	
28	d	#	#	#	#	
29	POZOSTAŁA DZIAŁALNOŚĆ USŁUGOWA ..... a	#	#	#	#	
30	b	#	#	#	#	
31	c	#	#	#	#	
32	d	<b>85,8</b>	<b>17,4</b>	<b>14,2</b>	<b>13,8</b>	

Wskaźnik płynności finansowej			Relacja zobowiązań krótkoterminowych do należności krótkoterminowych (z tytułu dostaw i usług)	Udział kredytów bankowych i pożyczek w zobowiązaniach krótkoterminowych	Udział podatków, ceł, ubezpieczeń i innych świadczeń w zobowiązaniach krótkoterminowych	Relacja podatku dochodowego od osób prawnych i fizycznych do zysku brutto	Lp.
I stopnia	II stopnia	III stopnia					
%							
50,8	169,3	211,1	87,4	6,0	9,5	-66,7	1
49,9	162,4	209,8	71,8	24,3	7,4	-90,4	2
39,7	126,9	142,6	50,7	42,0	7,7	-19,1	3
<b>67,6</b>	<b>154,1</b>	<b>172,0</b>	<b>31,2</b>	<b>44,4</b>	<b>9,1</b>	<b>30,7</b>	4
165,5	244,8	250,8	108,8	7,5	13,0	12,7	5
179,7	240,9	248,4	127,0	9,0	11,9	13,0	6
103,4	133,6	139,1	103,2	7,6	2,9	17,9	7
<b>156,3</b>	<b>204,7</b>	<b>212,8</b>	<b>87,5</b>	<b>18,9</b>	<b>5,8</b>	<b>15,8</b>	8
							9
83,2	204,8	228,6	56,7	3,7	39,1	19,8	
79,9	200,0	223,8	41,9	4,2	26,7	20,9	10
16,1	57,9	67,8	42,4	2,9	11,0	1,2	11
<b>24,6</b>	<b>112,8</b>	<b>138,5</b>	<b>56,2</b>	<b>8,7</b>	<b>21,4</b>	<b>15,7</b>	12
							13
16,8	110,0	116,4	49,7	58,6	5,1	18,3	
16,1	117,5	124,9	38,1	66,2	5,6	16,2	14
17,7	102,2	108,6	30,3	65,6	4,9	15,0	15
<b>19,2</b>	<b>118,4</b>	<b>124,2</b>	<b>29,8</b>	<b>61,3</b>	<b>5,2</b>	<b>15,1</b>	16
#	#	#	#	#	#	#	17
#	#	#	#	#	#	#	18
#	#	#	#	#	#	#	19
#	#	#	#	#	#	#	20
74,9	149,1	158,3	79,6	8,1	25,1	13,0	21
70,1	139,7	150,3	94,2	11,0	18,8	16,0	22
68,3	136,4	148,2	80,9	17,2	19,6	16,4	23
<b>86,5</b>	<b>158,9</b>	<b>171,9</b>	<b>80,8</b>	<b>16,0</b>	<b>19,8</b>	<b>13,9</b>	24
							25
#	#	#	#	#	#	#	26
#	#	#	#	#	#	#	27
#	#	#	#	#	#	#	28
#	#	#	#	#	#	#	29
#	#	#	#	#	#	#	30
#	#	#	#	#	#	#	31
<b>72,2</b>	<b>194,2</b>	<b>224,6</b>	<b>51,2</b>	<b>3,3</b>	<b>9,3</b>	<b>2,1</b>	32

TABL. 25. WSKAŹNIKI EKONOMICZNE PRZEDSIĘBIORSTW WEDŁUG PODREGIONÓW I POWIATÓW

WYSZCZEGÓLNIENIE a – 2006 b – 2007 c – 2008 d – 2009	Wskaźnik poziomu kosztów z całokształtu działalności	Wskaźnik rentowności sprzedaży produktów, towarów i materiałów	Wskaźnik rentowności obrotu brutto	Wskaźnik rentowności obrotu netto	Wskaźnik płynności finansowej		
					I stopnia	II stopnia	III stopnia
w %							
<b>WOJEWÓDZTWO</b> .....	<b>91,9</b>	<b>8,5</b>	<b>8,1</b>	<b>6,7</b>	<b>33,7</b>	<b>102,2</b>	<b>143,6</b>
a	91,7	8,6	8,3	6,9	35,1	103,8	148,8
b	94,8	6,8	5,2	4,1	34,0	100,8	141,7
c	93,7	7,7	6,3	5,2	33,1	101,8	143,3
d							
<b>PODREGION</b>							
<b>JELENIOGÓRSKI</b> .....	<b>93,4</b>	<b>7,1</b>	<b>6,6</b>	<b>5,5</b>	<b>32,1</b>	<b>79,6</b>	<b>112,7</b>
a	93,2	8,8	6,8	5,6	31,2	88,6	127,0
b	97,1	7,6	3,0	2,2	35,0	96,1	133,6
c	90,4	11,1	9,6	7,8	51,1	108,7	146,5
d							
<b>Powiaty:</b>							
bolesławiecki .....	96,5	4,1	3,4	2,6	31	82,6	143,5
a	96,6	4,1	3,4	2,7	19,0	75,4	124,4
b	97,0	3,3	3,4	2,7	26,2	97,2	160,7
c	<b>95,2</b>	<b>5,3</b>	<b>4,8</b>	<b>3,8</b>	<b>43,2</b>	<b>99,8</b>	<b>156,3</b>
d							
jaworski .....	97,4	2,3	2,6	2,1	5,3	64,3	98,1
a	99,5	-1,5	0,5	-0,1	5,0	60,0	98,5
b	104,3	-0,4	-4,3	-4,1	6,3	45,4	73,9
c	<b>96,6</b>	<b>2,8</b>	<b>3,4</b>	<b>2,5</b>	<b>5,0</b>	<b>45,0</b>	<b>73,8</b>
d							
jeleniogórski .....	95,9	4	4,1	3,2	9,7	70,9	133,3
a	97,3	2,3	2,7	2,1	11,5	83,0	150,4
b	102,9	0,4	-2,9	-3,0	13,0	68,1	111,0
c	<b>97,5</b>	<b>2,5</b>	<b>2,5</b>	<b>2,2</b>	<b>20,2</b>	<b>75,6</b>	<b>118,5</b>
d							
kamiennogórski .....	101,8	-0,6	-1,8	-2,2	21,4	101,7	155
a	99,5	1,0	0,5	0,0	14,6	69,7	106,3
b	103,2	-1,1	-3,2	-3,4	12,4	83,4	137,0
c	<b>107,2</b>	<b>-1,1</b>	<b>-7,2</b>	<b>-7,5</b>	<b>13,4</b>	<b>70,8</b>	<b>104,2</b>
d							
lubański .....	98,2	2,5	1,8	0,8	24,5	70,4	106,6
a	95,8	3,7	4,2	3,0	12,6	69,7	95,7
b	100,7	2,7	-0,7	-1,6	19,2	74,7	121,3
c	<b>99,1</b>	<b>0,5</b>	<b>0,9</b>	<b>0,1</b>	<b>18,6</b>	<b>86,1</b>	<b>111,4</b>
d							
lwówecki .....	97,9	2,6	2,1	1,5	31,8	97,1	152,7
a	96,4	3,3	3,6	3,0	32,8	100,4	144,8
b	96,0	3,9	4,0	3,5	23,3	80,2	132,5
c	<b>96,5</b>	<b>4,1</b>	<b>3,5</b>	<b>2,9</b>	<b>18,6</b>	<b>77,2</b>	<b>125,6</b>
d							
zgorzelecki .....	87,8	13,7	12,2	10,6	48,8	87,1	103,1
a	89,8	15,8	10,2	8,4	50,7	99,3	121,0
b	95,0	12,7	5,0	3,9	54,5	115,4	135,5
c	<b>83,0</b>	<b>18,7</b>	<b>17,0</b>	<b>14,0</b>	<b>93,4</b>	<b>146,3</b>	<b>173,0</b>
d							
złotoryjski .....	95,0	4,6	5	4,1	60,7	157,3	210,3
a	89,4	9,7	10,6	9,1	87,0	187,6	247,2
b	96,7	8,4	3,3	2,5	37,3	106,4	161,4
c	<b>98,3</b>	<b>6,2</b>	<b>3,6</b>	<b>1,9</b>	<b>30,0</b>	<b>104,8</b>	<b>177,0</b>
d							
<b>Miasto na prawach powiatu:</b>							
Jelenia Góra .....	97,2	1,8	2,8	2,3	20,3	58,0	86,3
a	89,3	11,3	10,7	9,4	37,9	106,7	159,5
b	94,2	10,9	5,8	5,0	42,7	110,3	154,3
c	<b>90,1</b>	<b>11,0</b>	<b>9,9</b>	<b>8,3</b>	<b>46,7</b>	<b>123,4</b>	<b>168,4</b>
d							

TABL. 25. WSKAŹNIKI EKONOMICZNE PRZEDSIĘBIORSTW WEDŁUG PODREGIONÓW I POWIATÓW (cd.)

WYSZCZEGÓLNIENIE a – 2006 b – 2007 c – 2008 d – 2009	Wskaźnik poziomu kosztów z całokształtu działalności	Wskaźnik rentowności sprzedaży produktów, towarów i materiałów	Wskaźnik rentowności obrotu brutto	Wskaźnik rentowności obrotu netto	Wskaźnik płynności finansowej			
					I stopnia	II stopnia	III stopnia	
w %								
<b>PODREGION LEGNI-</b>								
<b>CKO – GŁOGOWSKI .....</b>	<b>a</b>	<b>81,3</b>	<b>19,5</b>	<b>18,7</b>	<b>14,9</b>	<b>70,7</b>	<b>136,9</b>	<b>195,0</b>
	<b>b</b>	<b>80,0</b>	<b>21,1</b>	<b>20,0</b>	<b>16,6</b>	<b>93,9</b>	<b>158,0</b>	<b>230,5</b>
	<b>c</b>	<b>84,2</b>	<b>15,5</b>	<b>15,8</b>	<b>13,0</b>	<b>98,4</b>	<b>179,0</b>	<b>253,7</b>
	<b>d</b>	<b>86,4</b>	<b>14,7</b>	<b>13,6</b>	<b>11,5</b>	<b>60,4</b>	<b>140,8</b>	<b>224,4</b>
Powiaty:								
głogowski .....	a	93,9	3,9	6,1	4,8	47,2	120,9	148,5
	b	92,8	6,5	7,2	5,7	62,0	136,7	167,5
	c	92,4	6,8	7,6	6,0	61,0	126,2	149,8
	<b>d</b>	<b>93,7</b>	<b>7,5</b>	<b>6,2</b>	<b>5,1</b>	<b>65,3</b>	<b>122,8</b>	<b>147,2</b>
górowski .....	a	98,4	1,4	1,6	1,2	16,5	82,0	127,5
	b	100,8	1,1	-0,8	-1,4	31,2	110,3	215,9
	c	99,4	-0,3	0,6	0,4	21,7	83,4	194,7
	<b>d</b>	<b>107,6</b>	<b>-6,7</b>	<b>-7,6</b>	<b>-7,5</b>	<b>8,9</b>	<b>43,1</b>	<b>85,8</b>
legnicki .....	a	94,9	7,5	5,1	4,4	25,7	106,8	150,8
	b	86,8	7,9	13,2	12,0	30,6	106,5	162,6
	c	93,5	7,8	6,5	6,1	42,4	122,1	189,6
	<b>d</b>	<b>96,8</b>	<b>4,1</b>	<b>3,2</b>	<b>2,1</b>	<b>25,3</b>	<b>89,3</b>	<b>156,3</b>
lubiński .....	a	69,4	32,0	30,6	23,9	98,2	155,7	218,9
	b	67,4	35,0	32,6	26,6	152,2	206,6	298,5
	c	74,4	25,5	25,6	21,1	172,8	269,4	370,3
	<b>d</b>	<b>77,6</b>	<b>24,9</b>	<b>22,4</b>	<b>18,5</b>	<b>78,4</b>	<b>170,2</b>	<b>286,2</b>
polkowicki .....	a	96,1	4,5	3,9	3,6	9,6	85,1	137,6
	b	96,3	4,3	3,7	3,4	20,1	89,8	140,5
	c	96,6	4,3	3,4	3,0	14,9	82,2	146,8
	<b>d</b>	<b>96,9</b>	<b>3,6</b>	<b>3,1</b>	<b>2,9</b>	<b>23,1</b>	<b>82,8</b>	<b>142,6</b>
Miasto na prawach powiatu:								
Legnica .....	a	96,1	5,1	3,9	3,7	37,1	131,1	179,7
	b	93,2	5,5	6,8	6,3	42,4	126,5	180,6
	c	93,8	4,0	6,3	5,2	67,0	136,2	180,2
	<b>d</b>	<b>93,0</b>	<b>5,5</b>	<b>7,0</b>	<b>6,5</b>	<b>81,6</b>	<b>175,3</b>	<b>231,0</b>
<b>PODREGION</b>								
<b>WAŁBRZYSKI .....</b>	<b>a</b>	<b>95,1</b>	<b>5,0</b>	<b>4,9</b>	<b>5,1</b>	<b>29,3</b>	<b>111,1</b>	<b>160,7</b>
	<b>b</b>	<b>95,0</b>	<b>5,1</b>	<b>5,0</b>	<b>4,1</b>	<b>31,4</b>	<b>108,4</b>	<b>160,3</b>
	<b>c</b>	<b>97,2</b>	<b>4,1</b>	<b>2,8</b>	<b>1,9</b>	<b>29,7</b>	<b>94,2</b>	<b>137,7</b>
	<b>d</b>	<b>96,1</b>	<b>5,5</b>	<b>3,8</b>	<b>3,2</b>	<b>28,0</b>	<b>109,8</b>	<b>153,4</b>
Powiaty:								
dzierżoniowski .....	a	93,4	7,2	6,6	5,6	23,0	122,5	174,5
	b	93,4	7,2	6,6	5,4	23,2	110,5	161,3
	c	93,8	6,4	6,2	5,3	14,5	124,5	177,7
	<b>d</b>	<b>94,9</b>	<b>6,6</b>	<b>5,1</b>	<b>4,4</b>	<b>27,4</b>	<b>141,0</b>	<b>196,4</b>
kłodzki .....	a	95,6	4,1	4,4	3,4	44,2	100,7	130,0
	b	93,7	6,8	6,3	4,9	54,6	115,5	148,3
	c	93,2	4,3	6,8	5,8	67,6	128,3	166,3
	<b>d</b>	<b>96,9</b>	<b>4,3</b>	<b>3,0</b>	<b>2,1</b>	<b>55,4</b>	<b>104,9</b>	<b>131,5</b>
świdnicki .....	a	94,9	4,3	5,1	3,9	29,4	97,8	160,9
	b	94,6	5,0	5,4	4,2	20,8	82,9	146,9
	c	95,9	5,6	4,1	2,9	29,5	97,4	156,6
	<b>d</b>	<b>93,5</b>	<b>8,7</b>	<b>6,5</b>	<b>5,6</b>	<b>37,1</b>	<b>121,8</b>	<b>177,1</b>
wałbrzyski .....	a	95,5	5,0	4,5	5,8	29,7	120,4	166,2
	b	96,1	4,1	3,9	3,5	38,4	125,9	170,4
	c	99,8	2,5	0,2	-0,4	29,4	83,4	117,3
	<b>d</b>	<b>97,5</b>	<b>4,2</b>	<b>2,4</b>	<b>2,0</b>	<b>22,6</b>	<b>104,7</b>	<b>141,1</b>
ząbkowicki .....	a	94,2	5,2	5,8	4,9	11,8	97,1	154,7
	b	93,4	6,6	6,6	5,5	17,2	105,9	177,3
	c	95,7	5,6	4,3	3,4	6,9	84,9	146,7
	<b>d</b>	<b>97,2</b>	<b>3,6</b>	<b>2,8</b>	<b>2,0</b>	<b>6,3</b>	<b>75,5</b>	<b>138,0</b>



TABL. 25. WSKAŹNIKI EKONOMICZNE PRZEDSIĘBIORSTW WEDŁUG PODREGIONÓW I POWIATÓW (dok.)

WYSZCZEGÓLNIENIE a – 2006 b – 2007 c – 2008 d – 2009	Wskaźnik poziomu kosztów z całokształtu działalności	Wskaźnik rentowności sprzedaży produktów, towarów i materiałów	Wskaźnik rentowności obrotu brutto	Wskaźnik rentowności obrotu netto	Wskaźnik płynności finansowej			
					I stopnia	II stopnia	III stopnia	
w %								
<b>PODREGION</b>								
WROCLAWSKI .....	<b>a</b>	<b>95,9</b>	<b>4,5</b>	<b>4,1</b>	<b>3,3</b>	<b>15,2</b>	<b>75,7</b>	<b>118,3</b>
	<b>b</b>	<b>95,5</b>	<b>4,5</b>	<b>4,5</b>	<b>3,8</b>	<b>13,4</b>	<b>80,5</b>	<b>120,5</b>
	<b>c</b>	<b>98,5</b>	<b>4,4</b>	<b>1,5</b>	<b>1,0</b>	<b>15,9</b>	<b>79,4</b>	<b>115,4</b>
	<b>d</b>	<b>96,0</b>	<b>5,3</b>	<b>4,0</b>	<b>3,6</b>	<b>23,7</b>	<b>85,4</b>	<b>118,7</b>
Powiaty:								
milicki .....	a	98,0	2,6	2,0	1,5	8,7	57,1	110,4
	b	95,1	5,2	4,9	4,0	8,7	54,0	113,2
	c	94,8	6,5	5,1	4,4	9,1	50,0	111,0
	<b>d</b>	<b>90,8</b>	<b>10,8</b>	<b>9,2</b>	<b>8,0</b>	<b>12,8</b>	<b>58,2</b>	<b>126,7</b>
oleśnicki .....	a	95,6	5,2	4,4	3,4	20,3	76,0	115,1
	b	94,7	5,9	5,3	4,6	28,4	137,1	206,3
	c	93,8	6,9	6,2	5,5	35,2	81,1	128,3
	<b>d</b>	<b>93,3</b>	<b>8,2</b>	<b>6,7</b>	<b>5,4</b>	<b>12,8</b>	<b>85,1</b>	<b>144,3</b>
oławski .....	a	98,3	3,0	1,7	1,2	6,9	47,7	84,7
	b	95,8	4,9	4,2	3,8	11,6	66,7	106,5
	c	100,2	2,8	-0,2	-0,8	20,7	73,1	112,0
	<b>d</b>	<b>96,5</b>	<b>5,3</b>	<b>3,5</b>	<b>2,9</b>	<b>22,0</b>	<b>71,2</b>	<b>107,4</b>
strzeliński .....	a	94,3	6,2	5,8	5,5	27,3	94,3	154
	b	94,0	6,3	6,0	5,0	25,8	69,1	146,5
	c	97,5	3,4	2,5	1,9	46,7	121,9	182,7
	<b>d</b>	<b>93,2</b>	<b>8,6</b>	<b>6,8</b>	<b>5,8</b>	<b>22,0</b>	<b>111,0</b>	<b>183,3</b>
średzki .....	a	93,2	7,6	6,9	5,4	8,5	90,5	143,5
	b	90,3	10,5	9,8	7,8	7,8	70,9	124,7
	c	95,5	7,1	4,5	3,4	9,6	78,9	134,6
	<b>d</b>	<b>92,0</b>	<b>9,8</b>	<b>8,0</b>	<b>6,9</b>	<b>21,9</b>	<b>100,4</b>	<b>157,0</b>
trzebnicki .....	a	98,0	0,8	2,0	1,8	8,5	73,8	120,3
	b	97,6	2,2	2,4	2,1	8,1	86,8	139,9
	c	97,8	3,0	2,2	2,0	10,6	80,7	135,6
	<b>d</b>	<b>96,7</b>	<b>3,6</b>	<b>3,3</b>	<b>3,0</b>	<b>8,9</b>	<b>74,5</b>	<b>121,4</b>
wołowski .....	a	94,8	4,5	5,2	4,4	14,1	77,8	113,8
	b	95,9	3,9	4,1	3,3	12,6	62,0	93,4
	c	100,3	4,0	-0,3	-0,8	10,9	51,2	76,1
	<b>d</b>	<b>95,4</b>	<b>5,5</b>	<b>4,6</b>	<b>4,0</b>	<b>10,2</b>	<b>49,1</b>	<b>78,5</b>
wrocławski .....	a	95,1	4,9	4,9	4,2	22,2	99,9	144,7
	b	96,8	2,5	3,2	2,8	11,2	84,2	112,5
	c	99,7	4,1	0,3	0,0	10,6	85,4	115,4
	<b>d</b>	<b>97,2</b>	<b>4,0</b>	<b>2,8</b>	<b>2,9</b>	<b>28,0</b>	<b>92,3</b>	<b>118,3</b>
<b>PODREGION</b>								
m.WROCLAW .....	<b>a</b>	<b>96,1</b>	<b>3,9</b>	<b>3,9</b>	<b>3,1</b>	<b>24,5</b>	<b>97,5</b>	<b>131,1</b>
(miasto na prawach powiatu)	<b>b</b>	<b>95,7</b>	<b>3,9</b>	<b>4,3</b>	<b>3,6</b>	<b>27,1</b>	<b>98,3</b>	<b>135,8</b>
	<b>c</b>	<b>97,4</b>	<b>3,8</b>	<b>2,6</b>	<b>1,8</b>	<b>26,4</b>	<b>92,8</b>	<b>126,7</b>
	<b>d</b>	<b>96,4</b>	<b>5,2</b>	<b>3,6</b>	<b>2,9</b>	<b>28,2</b>	<b>95,8</b>	<b>129,9</b>

TABL. 26. KOSZTY W UKŁADZIE RODZAJOWYM PRZEDSIĘBIORSTW I ICH STRUKTURA WEDŁUG SEKTORÓW WŁASNOŚCI, SEKCJI I DZIAŁÓW W 2009 R.

WYSZCZEGÓLNIENIE a – w mln zł b – w %	Koszty ogółem	W tym					
		amortyzacja	zużycie materiałów i energii	usługi obce	podatki i opłaty	wynagrodzenia	ubezpieczenia społeczne i inne świadczenia
<b>OGÓŁEM</b> .....	<b>84189,6</b>	<b>4956,1</b>	<b>43269,4</b>	<b>14645,1</b>	<b>1972,9</b>	<b>13645,1</b>	<b>3486,4</b>
b	100,0	5,9	51,5	17,4	2,3	16,2	4,1
sektor publiczny .....	6772,1	858,3	2349,9	832,4	428,4	1696,2	448,8
b	100,0	12,7	34,8	12,3	6,3	25,0	6,6
sektor prywatny .....	77417,6	4097,8	40919,5	13812,7	1544,5	11948,9	3037,6
b	100,0	5,3	52,9	17,8	2,0	15,4	3,9
W tym:							
PRZETWÓRSTWO							
PRZEMYSŁOWE .....	46440,7	2281,1	31870,6	4892,2	612,7	5052,2	1184,6
b	100,0	4,9	68,6	10,5	1,3	10,9	2,6
w tym:							
Produkcja artykułów spożywczych .....	2614,3	131,3	1645,0	412,1	83,6	258,9	54,9
b	100,0	5,0	62,9	15,8	3,2	9,9	2,1
Produkcja wyrobów tekstylnych .....	890,3	47,5	525,6	70,6	12,0	184,4	35,6
b	100,0	5,3	59,2	7,9	1,3	20,7	4,0
Produkcja odzieży .....	210,5	4,4	39,3	35,4	2,3	107,1	20,6
b	100,0	2,1	18,7	16,8	1,1	50,9	9,8
Produkcja skór i wyrobów skórzanych <sup>Δ</sup> .....	366,3	9,1	269,7	16,9	2,3	53,0	13,7
b	100,0	2,5	73,7	4,6	0,6	14,5	3,7
Produkcja wyrobów z drewna, korka, słomy i wikliny <sup>Δ</sup> .....	134,7	5,5	69,6	21,5	2,7	25,5	7,0
b	100,0	4,1	51,7	15,9	2,0	18,9	5,2
Produkcja papieru i wyrobów z papieru .....	430,1	23,8	279,8	42,4	5,5	61,1	14,2
b	100,0	5,5	65,0	9,9	1,3	14,2	3,3
Poligrafia i reprodukcja zapi- sanych nośników informacji ....	69,7	4,6	28,9	9,9	1,6	17,8	3,4
b	100,0	6,6	41,5	14,2	2,2	25,6	4,8
Produkcja chemikaliów i wyrobów chemicznych .....	1708,5	97,0	1137,7	197,8	30,5	176,5	43,9
b	100,0	5,7	66,5	11,6	1,8	10,3	2,6
Produkcja wyrobów farma- ceutycznych <sup>Δ</sup> .....	951,2	48,9	316,7	249,8	21,8	185,7	43,9
b	100,0	5,1	33,3	26,3	2,3	19,5	4,6
Produkcja wyrobów z gumy i tworzyw sztucznych .....	2767,3	168,2	1786,6	366,3	19,6	322,7	71,1
b	100,0	6,1	64,5	13,2	0,7	11,7	2,6
Produkcja wyrobów z pozost- stałych mineralnych suro- wców niemetalicznych .....	2031,2	157,1	1023,1	356,7	35,4	343,8	76,8
b	100,0	7,7	50,4	17,6	1,7	16,9	3,8
Produkcja metali .....	400,8	13,8	279,1	34,3	4,4	54,5	11,3
b	100,0	3,4	69,6	8,6	1,1	13,6	2,8
Produkcja wyrobów z metali <sup>Δ</sup> .....	2498,9	142,1	1456,3	343,3	29,2	402,7	94,4
b	100,0	5,7	58,3	13,7	1,2	16,1	3,8
Produkcja komputerów, wyro- bów elektronicznych i optycznych .....	3619,6	224,5	2619,6	355,8	15,9	264,9	70,5
b	100,0	6,2	72,5	9,8	0,4	7,3	1,9
Produkcja urządzeń elektrycznych .....	7924,4	204,1	6570,8	484,5	23,4	489,6	111,6
b	100,0	2,6	82,9	6,1	0,3	6,2	1,4
Produkcja maszyn i urządzeń <sup>Δ</sup> .....	4359,8	341,3	2843,7	446,6	36,8	509,0	127,3
b	100,0	7,8	65,3	10,2	0,8	11,7	2,9
Produkcja pojazdów samocho- dowych, przyczep i naczep <sup>Δ</sup> .....	9969,9	446,3	7714,6	679,7	98,8	787,7	186,9
b	100,0	4,5	77,3	6,8	1,0	7,9	1,9

TABL. 26. KOSZTY W UKŁADZIE RODZAJOWYM PRZEDSIĘBIORSTW I ICH STRUKTURA WEDŁUG SEKTORÓW WŁASNOŚCI, SEKCJI I DZIAŁÓW W 2009 R. (dok.)

WYSZCZEGÓLNIENIE a – w mln zł b – w %	Koszty ogółem	W tym					
		amortyzacja	zużycie materiałów i energii	usługi obce	podatki i opłaty	wynagrodzenia	ubezpieczenia społeczne i inne świadczenia
PRZETWÓRSTWO PRZEMYSŁOWE (dok.)							
w tym:							
Produkcja pozostałego sprzętu transportowego .....	a 1018,0	38,1	590,9	161,9	14,0	159,0	43,4
b	100,0	3,7	58,1	15,9	1,4	15,6	4,3
Produkcja mebli .....	a 2592,8	128,3	1678,3	348,5	15,1	318,0	72,7
b	100,0	5,0	64,7	13,4	0,6	12,3	2,8
Pozostała produkcja wyrobów .....	a 419,0	9,1	280,3	28,1	2,4	78,0	17,0
b	100,0	2,2	66,9	6,7	0,6	18,6	4,1
Naprawa, konserwacja i instalowanie maszyn i urządzeń .....	a 840,0	22,9	376,5	163,0	6,1	210,1	55,0
b	100,0	2,7	44,8	19,4	0,7	25,0	6,6
WYTWARZANIE I ZAOPATRYWANIE W ENERGIĘ ELEKTRYCZNĄ, GAZ, PARĘ WODNĄ I GORĄCĄ WODĘ <sup>Δ</sup> .....	a 4132,5	678,4	1473,1	512,2	414,9	738,1	217,4
b	100,0	16,4	35,6	12,4	10,0	17,9	5,3
DOSTAWA WODY; GOSPODAROWANIE ŚCIEKAMI I ODPADAMI; REKULTYWACJA <sup>Δ</sup> .....	a 1212,5	147,4	345,2	249,3	118,7	275,7	64,0
b	100,0	12,2	28,4	20,6	9,8	22,7	5,3
BUDOWNICTWO .....	a 5526,0	152,7	1594,3	2608,4	37,2	858,7	194,5
b	100,0	2,8	28,8	47,2	0,7	15,5	3,5
HANDEL; NAPRAWA POJAZDÓW SAMOCHODOWYCH <sup>Δ</sup> .....	a 7439,3	482,2	2186,6	2291,3	133,5	1688,8	348,5
b	100,0	6,5	29,4	30,8	1,8	22,7	4,7
TRANSPORT I GOSPODARKA MAGAZYNOWA .....	a 1861,3	149,7	407,1	610,7	47,4	435,0	97,7
b	100,0	8,0	22,0	32,8	2,5	23,4	5,2
ZAKWATEROWANIE I GASTRONOMIA <sup>Δ</sup> .....	a 1022,0	77,1	376,7	215,3	9,2	224,0	57,8
b	100,0	7,5	36,9	21,1	0,9	21,9	5,7
INFORMACJA I KOMUNIKACJA .....	a 1018,4	121,3	27,4	481,7	28,9	253,6	48,9
b	100,0	11,9	2,7	47,3	2,8	24,9	4,8
OBŚLUGA RYNKU NIERUCHOMOŚCI <sup>Δ</sup> .....	a 493,2	8,1	190,7	73,0	26,7	97,4	20,4
b	100,0	1,6	38,8	14,8	5,4	19,7	4,1
DZIAŁALNOŚĆ PROFESJONALNA, NAUKOWA I TECHNICZNA .....	a 1021,6	53,6	110,8	355,4	18,8	378,2	75,5
b	100,0	5,2	10,9	34,8	1,8	37,0	7,4
ADMINISTROWANIE I DZIAŁALNOŚĆ WSPIERAJĄCA <sup>Δ</sup> .....	a 2491,1	50,5	255,9	756,4	48,0	1071,6	190,9
b	100,0	2,0	10,3	30,4	1,9	43,0	7,7
OPIEKA ZDROWOTNA I POMOC SPOŁECZNA .....	a 816,9	39,8	170,4	198,9	18,7	308,6	58,2
b	100,0	4,9	20,9	24,3	2,3	37,8	7,1
POZOSTAŁA DZIAŁALNOŚĆ USŁUGOWA .....	a 47,9	2,5	9,6	16,3	1,1	15,2	2,8
b	100,0	5,1	20,1	34	2,3	31,7	5,9

TABL. 27. WYNIKI FINANSOWE PRZEDSIĘBIORSTW WEDŁUG WSKAŹNIKA RENTOWNOŚCI OBROTU NETTO ORAZ SEKCJI W 2009 R.

WYSZCZEGÓLNIENIE	Ogółem	Przedziały rentowności obrotu netto (w %)							
		deficytowe			rentowne				
		razem	-5,01 i mniej	(-5,01; -0,01)	razem	(0,00; 5,00)	(5,01; 10,00)	10,01 i więcej	
<b>OGÓŁEM</b> .....	<b>a</b>	<b>1439</b>	<b>359</b>	<b>190</b>	<b>169</b>	<b>1080</b>	<b>601</b>	<b>246</b>	<b>233</b>
	<b>b</b>	<b>133671,7</b>	<b>17849,6</b>	<b>4752,1</b>	<b>13097,5</b>	<b>115822,2</b>	<b>69420,4</b>	<b>16021,3</b>	<b>30380,5</b>
	<b>c</b>	<b>125273,3</b>	<b>18761,8</b>	<b>5467,8</b>	<b>13294,0</b>	<b>106511,5</b>	<b>67789,7</b>	<b>14819,1</b>	<b>23902,7</b>
	<b>d</b>	<b>8388,5</b>	<b>-911,0</b>	<b>-714,9</b>	<b>-196,1</b>	<b>9299,5</b>	<b>1618,5</b>	<b>1202,3</b>	<b>6478,6</b>
	<b>e</b>	<b>7009,8</b>	<b>-934,4</b>	<b>-709,4</b>	<b>-224,9</b>	<b>7944,1</b>	<b>1358,8</b>	<b>1082,4</b>	<b>5502,9</b>
sektor publiczny .....	a	133	36	18	18	97	73	15	9
	b	9341,4	865,9	164,3	701,6	8475,5	4257,9	483,3	3734,3
	c	8376,5	901,6	191,6	710,0	7474,9	4133,6	443,9	2897,3
	d	972,5	-35,7	-27,3	-8,4	1008,1	124,3	39,4	844,5
	e	764,9	-36,1	-28,0	-8,1	801,0	81,2	31,7	688,1
sektor prywatny .....	a	1306	323	172	151	983	528	231	224
	b	124330,4	16983,7	4587,8	12395,8	107346,7	65162,6	15537,9	26646,2
	c	116896,8	17860,1	5276,2	12584,0	99036,6	63656,1	14375,1	21005,4
	d	7416,0	-875,3	-687,6	-187,7	8291,3	1494,2	1163,0	5634,2
	e	6244,8	-898,3	-681,4	-216,8	7143,1	1277,6	1050,7	4814,8
W tym:									
PRZETWÓRSTWO									
PRZEMYSŁOWE .....	a	624	190	114	76	434	202	117	115
	b	55963,6	10551,4	3281,4	7270,1	45412,2	26113,5	10388,0	8910,7
	c	53723,6	11135,3	3762,5	7372,8	42588,3	25434,6	9669,1	7484,6
	d	2220,9	-584,5	-481,8	-102,7	2805,4	666,9	719,1	1419,4
	e	1983,5	-603,9	-474,8	-129,1	2587,4	623,5	684,1	1279,9
WYTWARZANIE I ZAOPATRYWANIE W ENERGIĘ ELEKTRYCZNĄ, GAZ, PARĘ WODNĄ I GORĄCĄ WODĘ <sup>A</sup> .....	a	16	-	-	-	16	11	-	5
	b	10940,1	-	-	-	10940,1	7279,7	-	3660,4
	c	9930,1	-	-	-	9930,1	7093,8	-	2836,3
	d	1009,9	-	-	-	1009,9	185,9	-	824,1
	e	806,9	-	-	-	806,9	134,0	-	673,0
DOSTAWA WODY; GOSPODAROWANIE ŚCIEKAMI I ODPADAMI; REKULTYWACJA <sup>A</sup> .....	a	47	9	6	3	38	26	9	3
	b	1494,9	100,0	75,8	24,2	1394,9	885,0	415,5	94,3
	c	1429,3	107,5	82,3	25,3	1321,8	864,0	384,2	73,6
	d	65,3	-7,5	-6,4	-1,1	72,8	21,1	31,0	20,7
	e	49,8	-7,8	-6,7	-1,1	57,5	15,8	25,0	16,8

TABL. 27. WYNIKI FINANSOWE PRZEDSIĘBIORSTW WEDŁUG WSKAŹNIKA RENTOWNOŚCI OBROTU NETTO ORAZ SEKCJI W 2009 R. (cd.)

WYSZCZEGÓLNIENIE	Ogółem	Przedziały rentowności obrotu netto (w %)							
		deficytowe			rentowne				
		razem	-5,01 i mniej	(-5,01; -0,01)	razem	(0,00; 5,00)	(5,01; 10,00)	10,01 i więcej	
a – liczba jednostek									
b – przychody z całokształtu działalności w mln zł									
c – koszty uzyskania przychodów z całokształtu działalności w mln zł									
d – wynik finansowy brutto w mln zł									
e – wynik finansowy netto w mln zł									
BUDOWNICTWO .....	a	144	28	16	12	116	62	30	24
	b	6169,8	496,6	174,1	322,5	5673,1	3128,9	967,0	1577,2
	c	5760,9	529,4	199,4	330,1	5231,5	3044,8	876,4	1310,3
	d	409,1	-32,8	-25,2	-7,6	441,9	84,1	90,9	266,9
	e	345,7	-33,6	-25,9	-7,8	379,4	68,7	76,8	233,8
HANDEL; NAPRAWA POJAZDÓW SAMOCHO- DOWYCH <sup>Δ</sup> .....	a	250	63	21	42	187	148	21	18
	b	33426,2	4292,1	716,6	3575,5	29134,1	25472,6	2464,8	1196,7
	c	32691,8	4431,1	800,6	3630,5	28260,7	25020,1	2250,3	990,4
	d	735,9	-137,1	-82,6	-54,6	873,0	452,1	214,5	206,4
	e	578,6	-141,7	-85,4	-56,3	720,3	363,4	175,6	181,2
TRANSPORT I GOSPODARKA MAGAZYNOWA .....	a	57	18	4	14	39	33	5	1
	b	2399,5	331,9	70,0	261,9	2067,6	1737,6	314,6	15,4
	c	2362,5	349,9	82,5	267,4	2012,5	1708,1	290,9	13,5
	d	37,0	-18,0	-12,6	-5,5	55,0	29,5	23,5	1,9
	e	25,4	-18,8	-12,6	-6,2	44,2	23,0	19,6	1,6
ZAKWATEROWANIE I GASTRONOMIA <sup>Δ</sup> .....	a	25	6	5	1	19	9	3	7
	b	1195,6	78,6	74,4	4,2	1117,0	947,7	42,1	127,3
	c	1140,1	114,5	110,2	4,3	1025,6	895,2	38,5	91,9
	d	55,5	-35,9	-35,8	-0,1	91,4	52,4	3,6	35,4
	e	38,5	-36,1	-35,9	-0,1	74,6	41,1	2,8	30,7
INFORMACJA I KOMUNIKACJA .....	a	26	4	4	-	22	7	6	9
	b	1203,3	133,6	133,6	0,0	1069,7	789,3	83,9	196,5
	c	1150,2	154,6	154,6	0,0	995,6	757,7	75,5	162,4
	d	53,1	-21,0	-21,0	0,0	74,1	31,6	8,4	34,1
	e	30,3	-19,3	-19,3	0,0	49,6	14,0	6,5	29,1
OBSŁUGA RYNKU NIERUCHOMOŚCI <sup>Δ</sup> .....	a	23	1	1	-	22	14	4	4
	b	563,2	3,0	3,0	-	560,2	344,3	84,9	131,1
	c	509,4	3,5	3,5	-	505,8	338,1	78,7	89,0
	d	53,8	-0,6	-0,6	-	54,4	6,1	6,2	42,0
	e	45,2	-0,6	-0,6	-	45,8	4,5	5,2	36,0

TABL. 27. WYNIKI FINANSOWE PRZEDSIĘBIORSTW WEDŁUG WSKAŹNIKA RENTOWNOŚCI OBROTU NETTO ORAZ SEKCJI W 2009 R. (dok.)

WYSZCZEGÓLNIENIE	Ogółem	Przedziały rentowności obrotu netto (w %)							
		deficytowe			rentowne				
		razem	-5,01 i mniej	(-5,01; -0,01)	razem	(0,00; 5,00)	(5,01; 10,00)	10,01 i więcej	
a – liczba jednostek									
b – przychody z całokształtu działalności w mln zł									
c – koszty uzyskania przychodów z całokształtu działalności w mln zł									
d – wynik finansowy brutto w mln zł									
e – wynik finansowy netto w mln zł									
<b>DZIAŁALNOŚĆ PROFESJONALNA, NAUKOWA I TECHNICZNA</b>									
I TECHNICZNA .....	a	38	11	3	8	27	14	5	8
	b	1349,9	718,6	26,4	692,2	631,2	407,5	115,0	108,7
	c	1310,2	736,5	31,6	704,9	573,7	389,3	104,3	80,1
	d	39,7	-17,9	-5,2	-12,7	57,6	18,3	10,7	28,6
	e	30,6	-17,0	-4,4	-12,6	47,6	12,8	8,6	26,2
<b>ADMINISTROWANIE I DZIAŁALNOŚĆ WSPIERAJĄCA <sup>Δ</sup></b>									
	a	94	20	9	11	74	33	19	22
	b	3280,8	197,7	43,4	154,3	3083,1	1351,4	571,1	1160,6
	c	2969,4	211,7	54,8	156,8	2757,7	1314,4	524,2	919,1
	d	311,6	-13,9	-11,4	-2,5	325,5	37,1	46,9	241,5
	e	262,3	-14,3	-11,7	-2,6	276,5	33,0	37,2	206,4
<b>OPIEKA ZDROWOTNA I POMOC SPOŁECZNA</b>									
	a	51	3	3	-	48	26	17	5
	b	900,2	12,1	12,1	-	888,1	538,2	294,2	55,7
	c	850,2	14,0	14,0	-	836,2	519,6	269,9	46,7
	d	50,0	-1,9	-1,9	-	51,9	18,6	24,3	9,0
	e	41,6	-1,9	-1,9	-	43,5	14,6	21,0	7,9
<b>POZOSTAŁA DZIAŁALNOŚĆ USŁUGOWA</b>									
	a	5	2	1	1	3	1	-	2
	b	65,1	32,2	5,2	27,1	32,9	2,9	-	30,0
	c	55,9	34,8	6,9	27,9	21,1	2,9	-	18,2
	d	9,3	-2,5	-1,8	-0,8	11,8	0,1	-	11,7
	e	9,0	-2,5	-1,9	-0,6	11,5	0,1	-	11,4

TABL. 28. AKTYWA OBROTOWE ORAZ ZOBOWIĄZANIA PRZEDSIĘBIORSTW WEDŁUG SEKTORÓW WŁASNOŚCI  
Stan w dniu 31 XII

WYSZCZEGÓLNIENIE a – ogółem b – sektor publiczny c – sektor prywatny	2006	2007	2008	2009
	w mln zł			
<b>Aktywa obrotowe .....</b>	<b>32032,8</b>	<b>36948,9</b>	<b>42049,6</b>	<b>44700,1</b>
<b>a</b>				
<b>b</b>	<b>2794,0</b>	<b>2684,6</b>	<b>2813,2</b>	<b>3088,7</b>
<b>c</b>	<b>29238,7</b>	<b>34264,3</b>	<b>39236,5</b>	<b>41611,3</b>
Zapasy .....	8642,6	10483,1	11412,0	11969,3
a				
b	323,5	365,3	378,4	350,2
c	8319,1	10117,8	11024,5	11619,1
w tym:				
materiały .....	2558,6	3192,3	3381,0	3570,7
a				
b	190,5	201,6	234,7	207,9
c	2368,1	2990,8	3146,3	3362,8
półprodukty i produkty w toku .....	2255,4	2361,1	2344,4	2680,6
a				
b	62,6	75,4	56,1	37,2
c	2192,7	2285,6	2288,3	2643,4
produkty gotowe .....	1528,5	1916,6	2288,3	2033,6
a				
b	30,5	35,7	37,8	43,0
c	1498,0	1881,0	2250,5	1990,6
towary .....	2211,8	2919,1	3353,8	3618,2
a				
b	38,7	52,0	58,6	55,1
c	2173,1	2867,1	3295,2	3563,1
Należności krótkoterminowe .....	15265,4	17066,9	19814,3	21451,2
a				
b	1211,0	1201,2	1336,3	1147,5
c	14054,4	15865,7	18478,0	20303,7
w tym z tytułu dostaw i usług .....	11929,5	13193,4	14811,9	16086,4
a				
b	1023,4	1002,0	982,1	883,6
c	10906,1	12191,4	13829,9	15202,9
Inwestycje krótkoterminowe .....	7523,6	8712,0	10098,1	10321,9
a				
b	1211,7	1082,4	1033,0	1499,1
c	6311,9	7629,6	9065,1	8822,8
Krótkoterminowe rozliczenia				
międzyokresowe .....	601,2	687,0	725,3	957,7
a				
b	47,8	35,7	56,5	91,9
c	553,4	651,3	668,8	865,8

TABL. 28. AKTYWA OBROTOWE ORAZ ZOBOWIĄZANIA PRZEDSIĘBIORSTW WEDŁUG SEKTORÓW WŁASNOŚCI (dok.)

Stan w dniu 31 XII

WYSZCZEGÓLNIENIE a – ogółem b – sektor publiczny c – sektor prywatny	2006	2007	2008	2009
	w mln zł			
<b>Zobowiązania długoterminowe .....</b>				
<b>a</b>	<b>10166,8</b>	<b>12991,3</b>	<b>15153,7</b>	<b>14879,9</b>
<b>b</b>	<b>3138,7</b>	<b>2952,3</b>	<b>2972,8</b>	<b>2966,9</b>
<b>c</b>	<b>7028,1</b>	<b>10039,1</b>	<b>12180,8</b>	<b>11913,0</b>
w tym:				
Kredyty i pożyczki .....				
a	6322,0	6702,0	7640,8	7984,3
b	2005,2	935,6	1060,3	1217,0
c	4316,8	5766,4	6580,5	6767,3
<b>Zobowiązania krótkoterminowe <sup>1</sup> .....</b>				
<b>a</b>	<b>22303,7</b>	<b>24827,5</b>	<b>29684,4</b>	<b>31204,2</b>
<b>b</b>	<b>2277,4</b>	<b>2094,4</b>	<b>2100,1</b>	<b>1910,3</b>
<b>c</b>	<b>20026,4</b>	<b>22733,1</b>	<b>27584,2</b>	<b>29293,9</b>
w tym:				
Kredyty bankowe i pożyczki <sup>2</sup> .....				
a	4533,6	5212,5	6953,2	6841,1
b	572,5	217,7	267,9	377,8
c	3961,1	4994,8	6685,3	6463,3
Zobowiązania z tytułu dostaw i usług <sup>3</sup> .....				
a	10761,9	12476,5	14450,3	15452,6
b	659,1	583,4	550,4	586,5
c	10102,8	11893,2	13899,9	14866,1
Zobowiązania z tytułu podatków, ceł, ubezpieczeń i innych świadczeń .....				
a	2630,6	2849,0	2462,1	2320,2
b	572,1	635,9	505,2	309,7
c	2058,5	2213,2	1956,9	2010,5

1 Obejmują zobowiązania o okresie spłaty do 1 roku, z wyjątkiem zobowiązań z tytułu dostaw i usług; bez funduszy specjalnych. 2 Od jednostek niepowiązanych. 3 Bez względu na okres wymagalności zapłaty.



TABL. 29. AKTYWA OBROTOWE PRZEDSIĘBIORSTW WEDŁUG SEKCJI I DZIAŁÓW

Stan w dniu 31 XII

Lp.	WYSZCZEGÓLNIENIE a – 2006 b – 2007 c – 2008 d – 2009	Ogółem	Zapasy			
			razem	w		
				materiały	półprodukty i produkty w toku	
w mln						
1	<b>OGÓŁEM</b> .....	<b>32032,8</b>	<b>8642,6</b>	<b>2558,6</b>	<b>2255,4</b>	
2	<b>b</b>	<b>36948,9</b>	<b>10483,1</b>	<b>3192,3</b>	<b>2361,1</b>	
3	<b>c</b>	<b>42049,6</b>	<b>11412,0</b>	<b>3381,0</b>	<b>2344,4</b>	
4	<b>d</b>	<b>44700,1</b>	<b>11969,3</b>	<b>3570,7</b>	<b>2680,6</b>	
5	GÓRNICSTWO I WYDOBYWANIE .....	a	#	#	#	
6	b	#	#	#	#	
7	c	#	#	#	#	
8	d	#	#	#	#	
9	PRZETWÓRSTWO PRZEMYSŁOWE .....	a	12587,3	4156,8	1991,6	803,1
10	b	15658,9	5205,2	2527,3	893,1	
11	c	17819,0	5790,9	2709,0	846,9	
12	d	<b>19370,3</b>	<b>5452,8</b>	<b>2679,6</b>	<b>873,2</b>	
13	w tym:					
14	Produkcja artykułów spożywczych	1535,8	630,2	113,1	89,4	
15	Produkcja wyrobów tekstylnych	383,9	131,6	66,8	13,3	
16	Produkcja odzieży .....	72,9	23,9	4,9	3,3	
17	Produkcja skór i wyrobów skórzanych <sup>Δ</sup> .....	185,0	71,4	34,1	29,3	
18	Produkcja wyrobów z drewna, korka, słomy i wikliny <sup>Δ</sup> .....	69,3	33,2	7,4	7,7	
19	Produkcja papieru i wyrobów z papieru .....	184,7	49,7	24,8	5,2	
20	Poligrafia i reprodukcja zapisanych nośników informacji .....	41,0	12,1	2,9	0,7	
21	Produkcja chemikaliów i wyrobów chemicznych .....	782,7	170,3	74,3	34,1	
22	Produkcja wyrobów farma- ceutycznych <sup>Δ</sup> .....	729,0	163,8	54,1	27,2	
23	Produkcja wyrobów z gumy i tworzyw sztucznych .....	1137,8	307,2	138,7	22,9	
24	Produkcja wyrobów z pozostałych mineralnych surowców niemetalicznych .....	1329,5	431,8	107,7	39,4	
25	Produkcja metali .....	179,9	45,1	21,3	5,2	
26	Produkcja wyrobów z metali <sup>Δ</sup> .....	1504,5	403,2	193,9	82,3	
27	Produkcja komputerów, wyrobów elektronicznych i optycznych .....	1919,9	253,3	179,4	25,1	
28	Produkcja urządzeń elektrycznych .....	2652,0	642,7	444,1	68,4	
29	Produkcja maszyn i urządzeń <sup>Δ</sup> .....	1855,1	709,3	425,0	142,0	
30	Produkcja pojazdów samochodowych, przyczep i naczep <sup>Δ</sup> .....	3007,4	873,9	510,9	172,4	

		Należności krótkoterminowe		Inwestycje krótkoterminowe	Krótkoterminowe rozliczenia międzyokresowe	Lp.
tym		razem	w tym z tytułu dostaw i usług			
produkty gotowe	towary					
zł						
1528,5	2211,8	15265,4	11929,5	7523,6	601,2	1
1916,6	2919,1	17066,9	13193,4	8712,0	687,0	2
2288,3	3353,8	19814,3	14811,9	10098,1	725,3	3
2033,6	3618,2	21451,2	16086,4	10321,9	957,7	4
#	#	#	#	#	#	5
#	#	#	#	#	#	6
#	#	#	#	#	#	7
#	#	#	#	#	#	8
1088,3	239,1	6342,7	5425,8	1874,6	213,2	9
1400,9	325,4	7819,6	6763,0	2392,1	242,0	10
1791,7	425,7	8613,4	7465,7	3158,0	256,7	11
1462,5	411,6	9678,0	7734,8	3993,5	246,0	12
						13
354,2	71,8	475,1	406,5	421,5	9,1	14
36,6	14,7	182,3	169,2	45,1	24,9	15
5,4	9,0	30,5	21,8	17,6	0,9	16
5,6	2,4	99,4	94,5	13,9	0,3	17
16,4	1,6	19,6	15,1	16,0	0,5	18
17,2	2,3	116,2	80,6	16,3	2,5	19
1,7	6,8	24,6	23,1	4,0	0,3	20
42,7	16,0	538,0	481,2	58,2	16,2	21
63,8	18,5	308,6	284,6	245,5	11,1	22
114,5	27,1	630,0	471,4	191,8	8,8	23
						24
244,2	39,2	705,7	417,9	175,2	16,7	25
8,0	10,5	92,9	85,6	41,1	0,8	26
68,2	58,1	614,8	508,6	465,8	20,6	27
35,1	12,9	896,6	727,5	761,6	8,3	28
92,8	35,3	1758,7	1323,2	239,3	11,3	29
123,9	15,9	722,1	539,1	386,2	37,6	30
135,5	49,5	1545,8	1267,2	543,7	44,0	

TABL. 29. AKTYWA OBROTOWE PRZEDSIĘBIORSTW WEDŁUG SEKCJI I DZIAŁÓW (cd.)

Stan w dniu 31 XII

Lp.	WYSZCZEGÓLNIENIE a – 2006 b – 2007 c – 2008 d – 2009	Ogółem	Zapasy		
			razem	w	
				materiały	półprodukty i produkty w toku
w mln					
1	PRZETWÓRSTWO				
	PRZEMYSŁOWE (dok.)				
2	w tym:				
3	Produkcja pozostałego sprzętu transportowego .....	466,5	135,1	67,9	55,3
4	Produkcja mebli .....	651,7	181,5	111,2	19,9
5	Pozostała produkcja wyrobów .....	133,9	61,2	30,8	7,4
6	Naprawa, konserwacja i instalowanie maszyn i urządzeń .....	355,4	74,4	32,6	21,4
7	WYTWARZANIE I ZAOPATRYWANIE W ENERGIĘ ELEKTRYCZNĄ, GAZ, PARĘ WODNĄ I GORĄCĄ WODĘ <sup>Δ</sup> .... a	2120,3	165,6	163,2	0,9
8	b	1884,9	161,6	159,4	0,6
9	c	2589,2	222,0	212,6	0,3
10	d	<b>2773,5</b>	<b>298,8</b>	<b>260,8</b>	<b>0,3</b>
11	DOSTAWA WODY; GOSPODAROWANIE ŚCIEKAMI I ODPADAMI; REKULTYWACJA <sup>Δ</sup> ... a	454,7	44,2	23,1	0,5
12	b	425,3	48,3	21,6	0,1
13	c	485,9	47,8	19,8	0,4
14	d	<b>486,3</b>	<b>42,6</b>	<b>22,1</b>	<b>0,2</b>
15	BUDOWNICTWO ..... a	1487,0	287,3	44,4	170,1
16	b	2108,0	476,4	96,6	223,9
17	c	2535,7	557,0	78,7	287,2
18	d	<b>3009,0</b>	<b>626,0</b>	<b>93,9</b>	<b>252,6</b>
19	HANDEL; NAPRAWA POJAZDÓW SAMOCHODOWYCH <sup>Δ</sup> ..... a	5629,5	2101,4	77,7	43,0
20	b	6814,0	2682,4	133,2	43,7
21	c	7501,0	2958,3	94,3	80,0
22	d	<b>8011,9</b>	<b>3180,5</b>	<b>158,1</b>	<b>78,2</b>
23	TRANSPORT I GOSPODARKA MAGAZYNOWA ..... a	408,5	33,6	20,5	0,0
24	b	473,8	47,3	29,9	-
25	c	334,8	27,6	13,4	-
26	d	<b>615,4</b>	<b>99,9</b>	<b>15,1</b>	-
27	ZAKWATEROWANIE I GASTRONOMIA <sup>Δ</sup> ..... a	112,8	9,8	7,5	-
28	b	147,3	10,4	8,1	-
29	c	234,2	21,8	14,2	-
30	d	<b>229,6</b>	<b>22,2</b>	<b>13,3</b>	-

		Należności krótkoterminowe		Inwestycje krótkoterminowe	Krótkoterminowe rozliczenia międzyokresowe	Lp.
tym		razem	w tym z tytułu dostaw i usług			
produkty gotowe	towary					
zł						
						1
						2
8,7	2,0	176,3	155,8	132,1	23,0	3
42,3	7,5	365,4	320,3	100,0	4,7	4
18,6	4,3	41,0	36,7	30,6	1,0	5
15,3	5,1	211,7	198,2	67,6	1,7	6
						7
0,1	0,7	1051,1	906,1	869,0	34,7	
0,4	0,8	807,7	708,2	897,2	18,4	8
0,2	8,8	1414,2	1068,0	900,5	52,5	9
<b>19,1</b>	<b>10,8</b>	<b>1331,7</b>	<b>1043,1</b>	<b>956,1</b>	<b>186,9</b>	10
						11
1,9	18,6	184,7	160,4	221,3	4,6	
4,3	22,3	189,9	156,6	180,8	6,3	12
6,1	21,5	214,8	159,7	216,4	6,9	13
<b>0,6</b>	<b>19,5</b>	<b>233,3</b>	<b>168,9</b>	<b>204,3</b>	<b>6,1</b>	14
11,0	49,3	775,7	689,3	328,4	95,5	15
32,0	112,7	973,2	818,4	572,2	86,1	16
32,6	149,4	1181,6	1039,1	694,1	103,1	17
<b>93,4</b>	<b>166,9</b>	<b>1213,6</b>	<b>997,9</b>	<b>945,8</b>	<b>223,5</b>	18
						19
72,5	1869,6	2793,4	2430,0	685,7	49,0	
94,5	2398,9	3204,6	2886,6	869,8	57,2	20
117,8	2651,0	3372,0	2995,4	1087,3	83,4	21
<b>124,3</b>	<b>2808,3</b>	<b>3639,0</b>	<b>3287,7</b>	<b>1096,0</b>	<b>96,4</b>	22
-	13,1	264,1	223,8	97,5	13,3	23
-	17,3	292,4	171,3	73,0	61,1	24
-	14,2	200,2	156,0	86,6	20,3	25
-	<b>84,8</b>	<b>322,2</b>	<b>261,3</b>	<b>168,7</b>	<b>24,6</b>	26
0,1	2,2	50,7	27,2	49,1	3,1	27
0,1	2,3	52,9	25,4	79,0	5,0	28
0,1	7,5	118,7	50,3	81,2	12,4	29
<b>0,1</b>	<b>8,8</b>	<b>102,6</b>	<b>82,1</b>	<b>89,0</b>	<b>15,8</b>	30

TABL. 29. AKTYWA OBROTOWE PRZEDSIĘBIORSTW WEDŁUG SEKCJI I DZIAŁÓW (dok.)

Stan w dniu 31 XII

Lp.	WYSZCZEGÓLNIENIE a – 2006 b – 2007 c – 2008 d – 2009	Ogółem	Zapasy		
			razem	w	
				materiały	półprodukty i produkty w toku
w mln					
1	INFORMACJA I KOMUNIKACJA .... a	448,1	23,7	7,4	1,4
2	b	482,6	39,9	6,2	2,3
3	c	518,4	40,3	5,5	3,3
4	<b>d</b>	<b>547,1</b>	<b>42,2</b>	<b>9,5</b>	<b>2,3</b>
5	OBSŁUGA RYNKU NIERUCHOMOŚCI <sup>Δ</sup> ..... a	175,5	3,0	3,0	-
6	b	172,6	2,6	2,6	-
7	c	351,0	11,6	2,5	9,1
8	<b>d</b>	<b>357,2</b>	<b>10,1</b>	<b>2,7</b>	<b>7,3</b>
9	DZIAŁALNOŚĆ PROFESJO- NALNA, NAUKOWA I TECHNICZNA ..... a	224,1	16,5	0,5	14,7
10	b	185,9	13,6	0,6	11,2
11	c	270,5	22,1	9,0	10,6
12	<b>d</b>	<b>419,0</b>	<b>50,2</b>	<b>14,7</b>	<b>12,1</b>
13	ADMINISTROWANIE I DZIAŁALNOŚĆ WSPIERAJĄCA <sup>Δ</sup> ..... a	2284,6	29,4	5,5	11,9
14	b	2807,8	45,5	7,0	18,7
15	c	3389,0	65,5	5,9	14,8
16	<b>d</b>	<b>3389,8</b>	<b>65,7</b>	<b>7,4</b>	<b>6,4</b>
17	EDUKACJA ..... a	#	#	#	#
18	b	#	#	#	#
19	c	#	#	#	#
20	<b>d</b>	<b>#</b>	<b>#</b>	<b>#</b>	<b>#</b>
21	OPIEKA ZDROWOTNA I POMOC SPOŁECZNA ..... a	98,3	3,9	3,2	-
22	b	119,8	5,1	4,1	-
23	c	136,8	7,2	6,5	-
24	<b>d</b>	<b>192,4</b>	<b>10,7</b>	<b>8,3</b>	-
25	DZIAŁALNOŚĆ ZWIĄZANA Z KULTURĄ, ROZRYWKĄ I REKREACJĄ ..... a	#	#	#	#
26	b	#	#	#	#
27	c	#	#	#	#
28	<b>d</b>	<b>#</b>	<b>#</b>	<b>#</b>	<b>#</b>
29	POZOSTAŁA DZIAŁALNOŚĆ USŁUGOWA ..... a	#	#	#	#
30	b	#	#	#	#
31	c	#	#	#	#
32	<b>d</b>	<b>42,3</b>	<b>5,2</b>	<b>0,3</b>	-

		Należności krótkoterminowe		Inwestycje krótkoterminowe	Krótkoterminowe rozliczenia międzyokresowe	Lp.
tym		razem	w tym z tytułu dostaw i usług			
produkty gotowe	towary					
zł						
10,4	4,1	251,4	192,1	107,9	10,4	1
7,0	24,1	258,9	208,8	114,7	69,1	2
11,9	19,5	317,1	270,1	144,3	16,7	3
<b>4,2</b>	<b>25,8</b>	<b>275,2</b>	<b>250,9</b>	<b>215,0</b>	<b>14,7</b>	4
-	0,0	55,5	47,4	115,8	0,0	5
-	-	42,6	35,9	124,8	2,6	6
-	0,0	76,3	66,8	260,8	2,4	7
-	<b>0,0</b>	<b>81,3</b>	<b>74,0</b>	<b>262,3</b>	<b>3,4</b>	8
						9
0,0	1,2	119,2	73,7	81,5	1,2	10
0,2	1,5	99,7	90,3	66,4	6,2	10
0,4	1,6	166,9	149,8	64,2	17,3	11
<b>0,1</b>	<b>23,1</b>	<b>266,9</b>	<b>233,0</b>	<b>74,4</b>	<b>27,6</b>	12
						13
0,3	11,3	1828,0	465,4	330,4	11,3	14
0,3	11,6	2279,8	569,5	361,6	120,8	14
0,4	44,2	2636,4	655,3	552,5	134,6	15
<b>4,8</b>	<b>46,9</b>	<b>2707,3</b>	<b>695,7</b>	<b>522,9</b>	<b>93,8</b>	16
#	#	#	#	#	#	17
#	#	#	#	#	#	18
#	#	#	#	#	#	19
#	#	#	#	#	#	20
0,0	0,6	46,1	38,0	46,5	1,8	21
0,0	0,7	55,4	44,3	55,9	3,3	22
0,0	0,6	62,9	54,2	63,0	3,7	23
<b>1,1</b>	<b>1,2</b>	<b>81,1</b>	<b>69,9</b>	<b>96,7</b>	<b>3,9</b>	24
						25
#	#	#	#	#	#	26
#	#	#	#	#	#	27
#	#	#	#	#	#	28
#	#	#	#	#	#	29
#	#	#	#	#	#	30
#	#	#	#	#	#	31
-	<b>4,9</b>	<b>22,9</b>	<b>17,8</b>	<b>13,6</b>	<b>0,5</b>	32

TABL. 30. ZOBOWIĄZANIA PRZEDSIĘBIORSTW WEDŁUG SEKCJI I DZIAŁÓW

Stan w dniu 31 XII

WYSZCZEGÓLNIENIE a – 2006 b – 2007 c – 2008 d – 2009	Zobowiązania długoterminowe		Zobowiązania krótkoterminowe <sup>1</sup>				
	ogółem	w tym kredyty i pożyczki	ogółem	w tym			
				kredyty bankowe i pożyczki <sup>2</sup>	z tytułu dostaw i usług <sup>3</sup>	z tytułu podatków, ceł, ubezpieczeń i innych	
w mln zł							
<b>OGÓŁEM</b> .....	<b>a</b>	<b>10166,8</b>	<b>6322,0</b>	<b>22303,7</b>	<b>4533,6</b>	<b>10761,9</b>	<b>2630,6</b>
	<b>b</b>	<b>12991,3</b>	<b>6702,0</b>	<b>24827,5</b>	<b>5212,5</b>	<b>12476,5</b>	<b>2849,0</b>
	<b>c</b>	<b>15153,7</b>	<b>7640,8</b>	<b>29684,4</b>	<b>6953,2</b>	<b>14450,3</b>	<b>2462,1</b>
	<b>d</b>	<b>14879,9</b>	<b>7984,3</b>	<b>31204,2</b>	<b>6841,1</b>	<b>15452,6</b>	<b>2320,2</b>
<b>GÓRNICSTWO</b>							
<b>I WYDOBYWANIE</b> .....	<b>a</b>	#	#	#	#	#	#
	<b>b</b>	#	#	#	#	#	#
	<b>c</b>	#	#	#	#	#	#
	<b>d</b>	#	#	#	#	#	#
<b>PRZETWÓRSTWO</b>							
<b>PRZEMYSŁOWE</b> .....	<b>a</b>	3552,6	1505,4	9088,4	1671,6	5018,4	1043,4
	<b>b</b>	5014,4	2088,8	11453,2	2000,9	6594,5	1120,8
	<b>c</b>	5950,1	2370,0	13589,3	2704,9	7553,8	1070,2
	<b>d</b>	<b>5357,0</b>	<b>2595,8</b>	<b>13921,8</b>	<b>2532,0</b>	<b>7850,7</b>	<b>753,5</b>
w tym:							
Produkcja artykułów spożywczych ....		816,5	167,0	704,5	207,2	408,6	24,6
Produkcja wyrobów tekstylnych ....		87,2	58,5	280,6	23,1	190,3	23,4
Produkcja odzieży .....		2,8	1,8	53,2	2,5	26,4	13,2
Produkcja skór i wyrobów skórzanych .....		19,4	15,9	102,6	2,5	56,6	6,8
Produkcja wyrobów z drewna, korka, słomy i wikliny .....		3,9	3,0	58,0	16,1	27,2	3,3
Produkcja papieru i wyrobów z papieru .....		144,3	70,7	175,0	36,4	63,3	34,9
Poligrafia i reprodukcja zapisanych nośników informacji .....		13,7	10,6	27,1	11,0	11,9	2,0
Produkcja chemikaliów i wyrobów chemicznych .....		280,3	171,0	689,6	97,0	328,0	16,7
Produkcja wyrobów farmaceutycznych .....		230,4	229,2	265,8	87,8	146,3	8,1
Produkcja wyrobów z gumy i tworzyw sztucznych .....		520,8	173,1	845,0	150,7	519,4	48,4
Produkcja wyrobów z pozostałych mineralnych surowców niemetalicznych .....		233,9	146,5	555,2	126,5	281,9	51,9
Produkcja metali .....		37,1	21,4	139,8	36,2	66,5	19,6
Produkcja wyrobów z metali <sup>Δ</sup> .....		250,4	154,2	905,6	286,7	443,1	73,3
Produkcja komputerów, wyrobów elektronicznych i optycznych ....		385,7	326,4	1848,3	450,9	1236,4	82,0
Produkcja urządzeń elektrycznych ....		307,3	232,2	2271,4	447,1	1663,1	33,7
Produkcja maszyn i urządzeń <sup>Δ</sup> .....		257,7	106,6	1542,1	209,8	370,2	44,8
Produkcja pojazdów samochodowych, przyczep i naczep <sup>Δ</sup> .....		1191,6	570,6	2351,2	176,3	1338,0	171,5
Produkcja pozostałego sprzętu transportowego .....		62,4	28,6	291,1	70,8	160,3	12,2
Produkcja mebli .....		437,8	60,6	389,2	54,1	237,6	28,1
Pozostała produkcja wyrobów .....		24,4	6,4	55,6	4,3	38,4	3,0
Naprawa, konserwacja i instalowanie maszyn i urządzeń .....		8,1	3,8	216,7	10,9	148,7	26,9
<b>WYTWARZANIE I ZAOPATRYWANIE W ENERGIĘ ELEKTRYCZNĄ, GAZ, PARĘ WODNĄ I GORĄCĄ WODĘ<sup>Δ</sup></b> .....	<b>a</b>	2862,2	1795,6	1706,7	432,8	593,4	285,0
	<b>b</b>	2654,9	682,0	1402,5	142,2	399,0	277,8
	<b>c</b>	2551,5	796,8	1807,2	194,0	703,3	216,3
	<b>d</b>	<b>2339,3</b>	<b>707,8</b>	<b>1715,8</b>	<b>162,1</b>	<b>560,4</b>	<b>280,8</b>

1 Obejmują zobowiązania o okresie spłaty do 1 roku, z wyjątkiem zobowiązań z tytułu dostaw i usług; bez funduszy specjalnych. 2 Od jednostek niepowiązanych. 3 Bez względu na okres wymagalności zapłaty.

TABL. 30. ZOBOWIĄZANIA PRZEDSIĘBIORSTW WEDŁUG SEKCJI I DZIAŁÓW (dok.)

Stan w dniu 31 XII

WYSZCZEGÓLNIENIE a – 2006 b – 2007 c – 2008 d – 2009	Zobowiązania długoterminowe		Zobowiązania krótkoterminowe <sup>1</sup>				
	ogółem	w tym kredyty i pożyczki	ogółem	w tym			
				kredyty bankowe i pożyczki <sup>2</sup>	z tytułu dostaw i usług <sup>3</sup>	z tytułu podatków, ceł, ubezpieczeń i innych	
w mln zł							
DOSTAWA WODY; GOSPODAROWANIE ŚCIEKAMI I ODPADAMI; REKULTYWACJA <sup>Δ</sup> .....	a	129,4	102,3	142,1	12,3	67,9	30,2
	b	127,6	92,9	181,6	17,4	69,6	39,0
	c	139,2	100,0	269,8	19,3	83,0	36,5
	d	<b>199,7</b>	<b>170,5</b>	<b>335,9</b>	<b>91,8</b>	<b>138,9</b>	<b>35,3</b>
BUDOWNICTWO .....	a	93,8	66,2	1096,9	101,7	608,1	136,8
	b	209,6	111,8	1371,8	143,7	733,4	243,2
	c	387,0	236,9	1551,0	184,2	903,2	224,6
	d	<b>538,2</b>	<b>242,8</b>	<b>1777,1</b>	<b>156,3</b>	<b>1014,6</b>	<b>295,8</b>
HANDEL; NAPRAWA POJAZDÓW SAMOCHODOWYCH <sup>Δ</sup> .....	a	1044,4	873,6	4524,0	897,6	2943,3	275,1
	b	1164,1	989,2	5198,4	1124,0	3242,9	249,6
	c	1261,9	1127,0	6047,8	1404,7	3655,2	275,6
	d	<b>1513,0</b>	<b>1279,7</b>	<b>6836,2</b>	<b>1310,2</b>	<b>4220,2</b>	<b>287,8</b>
TRANSPORT I GOSPODARKA MAGAZYNOWA .....	a	168,9	87,5	447,9	83,2	229,7	44,2
	b	213,7	109,7	479,1	129,4	165,9	47,8
	c	266,0	110,3	381,9	81,2	143,5	43,0
	d	<b>314,6</b>	<b>145,1</b>	<b>598,5</b>	<b>127,5</b>	<b>309,4</b>	<b>45,9</b>
ZAKWATEROWANIE I GASTRONOMIA <sup>Δ</sup> .....	a	63,3	54,7	120,5	28,9	65,6	8,4
	b	208,8	192,5	110,5	9,4	71,3	10,3
	c	660,4	311,9	122,5	8,0	55,0	9,2
	d	<b>325,3</b>	<b>317,0</b>	<b>556,7</b>	<b>373,6</b>	<b>92,7</b>	<b>7,5</b>
INFORMACJA I KOMUNIKACJA .....	a	102,2	102,2	212,3	12,7	167,9	20,2
	b	108,6	101,9	230,0	56,0	149,9	17,1
	c	17,3	15,8	363,5	152,7	136,9	28,0
	d	<b>47,6</b>	<b>18,8</b>	<b>318,0</b>	<b>141,3</b>	<b>78,4</b>	<b>29,0</b>
OBSŁUGA RYNKU NIERUCHOMOŚCI <sup>Δ</sup> .....	a	178,4	170,8	70,0	5,2	51,6	9,1
	b	167,5	165,9	69,5	6,3	45,6	8,3
	c	192,4	179,6	252,3	19,2	69,0	7,4
	d	<b>228,0</b>	<b>163,4</b>	<b>167,9</b>	<b>31,8</b>	<b>64,8</b>	<b>9,7</b>
DZIAŁALNOŚĆ PROFESJONALNA, NAUKOWA I TECHNICZNA .....	a	6,6	1,8	98,0	3,7	41,8	38,3
	b	32,6	29,0	83,0	3,5	37,9	22,1
	c	275,1	23,0	398,8	11,4	63,5	43,8
	d	<b>280,9</b>	<b>29,7</b>	<b>302,5</b>	<b>26,2</b>	<b>130,9</b>	<b>64,6</b>
ADMINISTROWANIE I DZIAŁALNOŚĆ WSPIERAJĄCA <sup>Δ</sup> .....	a	1762,0	1403,8	1962,4	1150,1	231,1	99,6
	b	2800,6	1939,4	2248,4	1488,5	217,1	124,9
	c	3112,7	2149,2	3120,3	2047,2	198,3	152,3
	d	<b>3181,8</b>	<b>1993,1</b>	<b>2729,1</b>	<b>1673,4</b>	<b>207,4</b>	<b>142,1</b>
EDUKACJA .....	a	#	#	#	#	#	#
	b	#	#	#	#	#	#
	c	#	#	#	#	#	#
	d	#	#	#	#	#	#
OPIEKA ZDROWOTNA I POMOC SPOŁECZNA .....	a	32,5	22,5	62,1	5,1	30,2	15,6
	b	48,3	37,7	79,7	8,8	41,7	15,0
	c	71,0	59,3	92,3	15,8	43,9	18,1
	d	<b>102,9</b>	<b>74,1</b>	<b>111,9</b>	<b>17,9</b>	<b>56,5</b>	<b>22,2</b>
DZIAŁALNOŚĆ ZWIĄZANA Z KULTURĄ, ROZRYWKĄ I REKREACJĄ .....	a	#	#	#	#	#	#
	b	#	#	#	#	#	#
	c	#	#	#	#	#	#
	d	#	#	#	#	#	#
POZOSTAŁA DZIAŁALNOŚĆ USŁUGOWA .....	a	#	#	#	#	#	#
	b	#	#	#	#	#	#
	c	#	#	#	#	#	#
	d	<b>54,4</b>	<b>15,2</b>	<b>18,8</b>	<b>0,6</b>	<b>9,1</b>	<b>1,7</b>

1 Obejmują zobowiązania o okresie spłaty do 1 roku, z wyjątkiem zobowiązań z tytułu dostaw i usług; bez funduszy specjalnych. 2 Od jednostek niepowiązanych. 3 Bez względu na okres wymagalności zapłaty.



TABL. 31. AKTYWA OBROTOWE ORAZ ZOBOWIĄZANIA PRZEDSIĘBIORSTW WEDŁUG  
 PODREGIONÓW I POWIATÓW  
 Stan w dniu 31 XII

WYSZCZEGÓLNIENIE a – 2006 b – 2007 c – 2008 d – 2009	Aktywa obrotowe	W tym				Zobowią- zania długo- termi- nowe	Zobowiązania krótkoterminowe <sup>1</sup>		
		zapasy	należności krótkoterminowe		inwesty- cje krótko- termi- nowe		razem	w tym z tytułu dostaw i usług <sup>2</sup>	
			razem	w tym z tytułu dostaw i usług					
w mln zł									
<b>WOJEWÓDZTWO</b> .....	<b>a</b>	<b>32032,8</b>	<b>8642,6</b>	<b>15265,4</b>	<b>11929,5</b>	<b>7523,6</b>	<b>10166,8</b>	<b>22303,7</b>	<b>10761,9</b>
	<b>b</b>	<b>36948,9</b>	<b>10483,1</b>	<b>17066,9</b>	<b>13193,4</b>	<b>8712,0</b>	<b>12991,3</b>	<b>24827,5</b>	<b>12476,5</b>
	<b>c</b>	<b>42049,6</b>	<b>11412,0</b>	<b>19814,3</b>	<b>14811,9</b>	<b>10098,1</b>	<b>15153,7</b>	<b>29684,4</b>	<b>14450,3</b>
	<b>d</b>	<b>44700,1</b>	<b>11969,3</b>	<b>21451,2</b>	<b>16086,4</b>	<b>10321,9</b>	<b>14879,9</b>	<b>31204,2</b>	<b>15452,6</b>
<b>PODREGION</b>									
<b>JELENIOGÓRSKI</b> ....	<b>a</b>	<b>2909,1</b>	<b>813,1</b>	<b>1225,8</b>	<b>1067,6</b>	<b>828,2</b>	<b>3726,7</b>	<b>2580,3</b>	<b>966,1</b>
	<b>b</b>	<b>3324,8</b>	<b>942,2</b>	<b>1503,9</b>	<b>1301,4</b>	<b>816,0</b>	<b>3514,9</b>	<b>2618,6</b>	<b>1165,6</b>
	<b>c</b>	<b>3593,5</b>	<b>962,6</b>	<b>1642,1</b>	<b>1282,1</b>	<b>940,9</b>	<b>3309,3</b>	<b>2689,0</b>	<b>1008,9</b>
	<b>d</b>	<b>4082,0</b>	<b>951,9</b>	<b>1606,4</b>	<b>1312,8</b>	<b>1423,0</b>	<b>3160,7</b>	<b>2786,7</b>	<b>1225,6</b>
Powiaty:									
bolesławiecki .....	a	508,0	209,4	182,7	162,8	109,7	106,4	354,0	210,3
	b	653,9	251,9	296,1	272,7	100,1	110,4	525,8	268,5
	c	600,6	231,0	265,3	225,1	98,0	92,0	373,9	177,5
	<b>d</b>	<b>679,6</b>	<b>240,4</b>	<b>245,7</b>	<b>209,3</b>	<b>188,0</b>	<b>118,3</b>	<b>434,7</b>	<b>192,5</b>
jaworski .....	a	232,6	70,0	140,0	133,8	12,5	64,9	237,2	183,6
	b	237,6	78,3	132,6	126,7	12,1	66,8	241,1	185,2
	c	201,8	77,3	106,8	100,6	17,1	51,1	272,9	165,4
	<b>d</b>	<b>183,3</b>	<b>70,0</b>	<b>99,4</b>	<b>93,6</b>	<b>12,5</b>	<b>59,5</b>	<b>248,5</b>	<b>194,1</b>
jeleniogórski .....	a	173,0	77,4	79,4	70,4	12,6	64,9	129,7	85,3
	b	253,5	109,4	120,5	107,7	19,4	113,6	168,6	89,8
	c	241,3	87,5	119,9	88,0	28,2	120,7	217,3	81,1
	<b>d</b>	<b>256,6</b>	<b>86,9</b>	<b>120,1</b>	<b>96,2</b>	<b>43,7</b>	<b>209,0</b>	<b>216,6</b>	<b>147,8</b>
kamienogórski .....	a	185,6	62,5	96,2	80,2	25,6	156,5	119,7	65,5
	b	229,3	73,2	118,9	101,8	31,4	109,3	215,6	77,0
	c	206,4	76,5	107,1	96,7	18,6	66,2	150,7	64,7
	<b>d</b>	<b>234,8</b>	<b>72,1</b>	<b>129,3</b>	<b>114,2</b>	<b>30,2</b>	<b>118,4</b>	<b>225,4</b>	<b>98,1</b>
lubański .....	a	108,3	35,8	46,6	36,0	24,9	51,4	101,6	43,0
	b	154,2	40,6	91,9	81,9	20,3	54,7	161,1	98,7
	c	166,2	61,3	76,0	68,2	26,3	53,4	136,9	84,8
	<b>d</b>	<b>163,1</b>	<b>35,4</b>	<b>98,8</b>	<b>91,8</b>	<b>27,2</b>	<b>33,8</b>	<b>146,4</b>	<b>102,4</b>
lwówecki .....	a	88,0	31,6	37,6	32,4	18,3	5,6	57,6	30,1
	b	97,2	28,0	45,4	31,0	22,0	26,9	67,1	38,1
	c	98,1	37,5	42,1	35,4	17,2	23,7	74,0	38,5
	<b>d</b>	<b>113,1</b>	<b>42,2</b>	<b>52,8</b>	<b>46,7</b>	<b>16,7</b>	<b>18,1</b>	<b>90,1</b>	<b>43,5</b>
zgorzelecki .....	a	996,4	140,7	370,0	316,7	471,7	2856,7	966,2	194,1
	b	1045,3	172,6	420,1	345,3	437,6	2682,3	863,7	250,6
	c	1346,3	186,7	605,6	390,7	540,9	2529,3	993,3	239,6
	<b>d</b>	<b>1680,7</b>	<b>186,9</b>	<b>514,4</b>	<b>359,3</b>	<b>907,4</b>	<b>2300,1</b>	<b>971,7</b>	<b>291,2</b>
złotoryjski .....	a	147,9	36,1	67,9	56,9	42,7	21,3	70,4	35,0
	b	154,8	36,0	63,0	57,0	54,5	23,1	62,6	35,9
	c	178,5	58,6	76,4	60,2	41,3	44,8	110,6	46,0
	<b>d</b>	<b>153,6</b>	<b>60,7</b>	<b>64,9</b>	<b>58,5</b>	<b>26,1</b>	<b>22,7</b>	<b>86,8</b>	<b>30,6</b>
Miasto na prawach powiatu:									
Jelenia Góra .....	a	469,3	149,4	205,4	178,5	110,2	398,9	543,8	119,4
	b	499,2	152,1	215,4	177,3	118,5	327,8	313,0	121,8
	c	554,4	146,3	242,9	217,3	153,4	328,1	359,4	111,4
	<b>d</b>	<b>617,0</b>	<b>157,2</b>	<b>281,0</b>	<b>243,3</b>	<b>171,2</b>	<b>280,8</b>	<b>366,4</b>	<b>125,4</b>

1 Obejmują zobowiązania o okresie spłaty do 1 roku, z wyjątkiem zobowiązań z tytułu dostaw i usług; bez funduszy specjalnych. 2 Bez względu na okres wymagalności zapłaty.

TABL. 31. AKTYWA OBROTOWE ORAZ ZOBOWIĄZANIA PRZEDSIĘBIORSTW WEDŁUG PODREGIONÓW I POWIATÓW (cd.)

Stan w dniu 31 XII

WYSZCZEGÓLNIENIE a – 2006 b – 2007 c – 2008 d – 2009	Aktywa obrotowe	W tym				Zobowiązania długoterminowe	Zobowiązania krótkoterminowe <sup>1</sup>		
		zapasy	należności krótkoterminowe		inwestycje krótkoterminowe		razem	w tym z tytułu dostaw i usług <sup>2</sup>	
			razem	w tym z tytułu dostaw i usług					
w mln zł									
<b>PODREGION LEGNICKO-GŁOGOWSKI...</b>	<b>a</b>	<b>8267,8</b>	<b>2427,9</b>	<b>2806,5</b>	<b>2455,3</b>	<b>2998,7</b>	<b>671,9</b>	<b>4239,7</b>	<b>1628,6</b>
	<b>b</b>	<b>8137,6</b>	<b>2516,8</b>	<b>2263,2</b>	<b>1864,2</b>	<b>3313,6</b>	<b>533,4</b>	<b>3530,0</b>	<b>1600,2</b>
	<b>c</b>	<b>8884,8</b>	<b>2569,0</b>	<b>2825,3</b>	<b>1926,3</b>	<b>3445,0</b>	<b>890,5</b>	<b>3502,0</b>	<b>1964,6</b>
	<b>d</b>	<b>8501,1</b>	<b>3112,9</b>	<b>3046,8</b>	<b>2565,4</b>	<b>2286,2</b>	<b>1045,8</b>	<b>3788,0</b>	<b>1956,4</b>
Powiaty:									
głogowski .....	a	154,2	27,5	76,5	66,2	49,1	30,5	103,8	60,4
	b	157,1	26,3	70,1	60,2	58,1	39,1	93,8	47,4
	c	203,5	29,9	88,6	74,9	82,8	39,8	135,8	80,9
	<b>d</b>	<b>169,5</b>	<b>25,8</b>	<b>66,3</b>	<b>51,0</b>	<b>75,2</b>	<b>75,5</b>	<b>115,1</b>	<b>54,6</b>
górowski .....	a	36,7	13,0	18,9	16,8	4,8	7,1	28,8	13,0
	b	29,3	14,2	10,7	9,1	4,2	14,9	13,6	6,3
	c	29,4	16,5	9,3	7,5	3,3	12,7	15,1	5,7
	<b>d</b>	<b>22,6</b>	<b>11,1</b>	<b>9,0</b>	<b>7,6</b>	<b>2,3</b>	<b>0,5</b>	<b>26,3</b>	<b>10,1</b>
legnicki .....	a	65,4	18,9	35,2	33,2	11,1	42,5	43,4	12,0
	b	102,6	34,9	47,8	36,1	19,3	26,2	63,1	21,3
	c	92,5	32,1	38,9	34,3	20,7	25,3	48,8	26,5
	<b>d</b>	<b>89,1</b>	<b>37,2</b>	<b>36,5</b>	<b>28,9</b>	<b>14,4</b>	<b>31,0</b>	<b>57,0</b>	<b>27,5</b>
lubiński .....	a	5934,0	1704,5	1559,1	1318,4	2662,5	77,2	2711,2	741,5
	b	5504,6	1686,9	1001,4	743,5	2807,8	71,3	1844,2	728,1
	c	5716,8	1547,8	1490,6	740,0	2668,3	114,2	1544,0	894,4
	<b>d</b>	<b>4951,2</b>	<b>1988,8</b>	<b>1587,9</b>	<b>1264,9</b>	<b>1356,7</b>	<b>245,8</b>	<b>1729,8</b>	<b>753,4</b>
polkowicki .....	a	1152,2	429,5	632,9	611,8	80,2	230,0	837,5	487,7
	b	1377,1	481,1	683,0	656,4	197,0	74,7	980,1	503,4
	c	1432,4	610,5	656,5	619,3	145,3	224,6	975,7	602,7
	<b>d</b>	<b>1658,1</b>	<b>683,5</b>	<b>693,5</b>	<b>654,2</b>	<b>268,9</b>	<b>257,5</b>	<b>1162,5</b>	<b>758,1</b>
Miasto na prawach powiatu:									
Legnica .....	a	925,2	234,5	483,9	408,9	191,0	284,7	515,0	314,0
	b	966,9	273,4	450,1	359,0	227,2	307,1	535,3	293,8
	c	1410,2	332,1	541,3	450,2	524,6	473,9	782,6	354,4
	<b>d</b>	<b>1610,6</b>	<b>366,5</b>	<b>653,7</b>	<b>558,8</b>	<b>568,7</b>	<b>435,6</b>	<b>697,3</b>	<b>352,8</b>
<b>PODREGION WAŁBRZYSKI .....</b>	<b>a</b>	<b>4846,9</b>	<b>1458,3</b>	<b>2465,1</b>	<b>1937,3</b>	<b>885,0</b>	<b>1288,0</b>	<b>3015,7</b>	<b>1585,7</b>
	<b>b</b>	<b>5378,3</b>	<b>1691,4</b>	<b>2584,0</b>	<b>2235,0</b>	<b>1052,3</b>	<b>1672,7</b>	<b>3354,8</b>	<b>1954,3</b>
	<b>c</b>	<b>5897,7</b>	<b>1794,6</b>	<b>2758,6</b>	<b>2326,0</b>	<b>1273,7</b>	<b>1330,7</b>	<b>4281,5</b>	<b>2864,1</b>
	<b>d</b>	<b>6043,6</b>	<b>1650,7</b>	<b>3223,6</b>	<b>2484,8</b>	<b>1104,2</b>	<b>1317,6</b>	<b>3940,7</b>	<b>1830,4</b>
Powiaty:									
dzierżoniowski .....	a	555,5	162,6	316,9	244,7	73,3	59,0	318,4	175,6
	b	657,3	203,3	356,0	333,2	94,3	60,1	407,4	212,6
	c	690,9	202,1	427,6	393,0	56,3	68,5	388,8	209,8
	<b>d</b>	<b>829,1</b>	<b>230,1</b>	<b>479,6</b>	<b>448,6</b>	<b>115,7</b>	<b>53,2</b>	<b>422,2</b>	<b>242,9</b>
klodzki .....	a	458,2	99,2	199,1	162,6	155,7	21,9	352,4	154,9
	b	504,4	108,0	207,2	164,1	185,5	52,9	340,0	159,1
	c	595,2	129,1	217,3	165,1	241,9	52,9	358,0	153,5
	<b>d</b>	<b>504,2</b>	<b>97,2</b>	<b>189,8</b>	<b>127,8</b>	<b>212,4</b>	<b>44,6</b>	<b>383,5</b>	<b>179,6</b>
świdnicki .....	a	1203,8	460,8	511,7	455,6	219,9	169,9	748,2	412,3
	b	1518,6	644,7	641,5	572,9	214,9	295,0	1033,5	552,0
	c	1524,3	553,5	661,8	580,3	286,9	383,2	973,7	536,4
	<b>d</b>	<b>1454,3</b>	<b>435,5</b>	<b>695,5</b>	<b>555,2</b>	<b>304,2</b>	<b>411,9</b>	<b>821,0</b>	<b>438,8</b>
wałbrzyski .....	a	2299,0	615,3	1255,2	908,4	410,9	1017,0	1383,2	719,4
	b	2302,1	578,2	1181,1	988,5	519,3	1212,1	1350,7	897,9
	c	2669,7	737,1	1229,9	993,5	669,1	780,2	2276,4	1818,6
	<b>d</b>	<b>2822,5</b>	<b>695,9</b>	<b>1641,3</b>	<b>1161,0</b>	<b>452,2</b>	<b>756,5</b>	<b>1999,9</b>	<b>806,1</b>
ząbkowicki .....	a	330,4	120,4	182,2	166,0	25,2	20,2	213,6	123,4
	b	395,9	157,3	198,1	176,3	38,3	52,7	223,3	132,7
	c	417,5	172,7	222,0	194,1	19,5	45,8	284,6	145,8
	<b>d</b>	<b>433,5</b>	<b>192,1</b>	<b>217,5</b>	<b>192,3</b>	<b>19,7</b>	<b>51,4</b>	<b>314,2</b>	<b>163,0</b>

1 Obejmują zobowiązania o okresie spłaty do 1 roku, z wyjątkiem zobowiązań z tytułu dostaw i usług; bez funduszy specjalnych. 2 Bez względu na okres wymagalności zapłaty.

TABL. 31. AKTYWA OBROTOWE ORAZ ZOBOWIĄZANIA PRZEDSIĘBIORSTW WEDŁUG  
 PODREGIONÓW I POWIATÓW (dok.)  
 Stan w dniu 31 XII

WYSZCZEGÓLNIENIE a – 2006 b – 2007 c – 2008 d – 2009	Aktywa obrotowe	W tym				Zobowią- zania długo- termi- nowe	Zobowiązania krótkoterminowe <sup>1</sup>		
		zapasy	należności krótkoterminowe		inwesty- cje krótko- termi- nowe		razem	w tym z tytułu dostaw i usług <sup>2</sup>	
			razem	w tym z tytułu dostaw i usług					
w mln zł									
<b>PODREGION</b>									
<b>WROCŁAWSKI .....</b>	<b>a</b>	<b>3150,2</b>	<b>1063,0</b>	<b>1610,1</b>	<b>1410,3</b>	<b>404,6</b>	<b>545,5</b>	<b>2662,7</b>	<b>1370,4</b>
	<b>b</b>	<b>5499,8</b>	<b>1770,1</b>	<b>3059,0</b>	<b>2539,4</b>	<b>612,7</b>	<b>2062,2</b>	<b>4562,9</b>	<b>2702,1</b>
	<b>c</b>	<b>6871,8</b>	<b>2046,9</b>	<b>3784,8</b>	<b>3316,0</b>	<b>943,6</b>	<b>2753,8</b>	<b>5952,9</b>	<b>3065,0</b>
	<b>d</b>	<b>8475,9</b>	<b>2178,4</b>	<b>4404,3</b>	<b>3645,2</b>	<b>1694,4</b>	<b>2447,6</b>	<b>7141,2</b>	<b>4459,8</b>
<b>Powiaty:</b>									
milicki .....	a	102,1	48,4	44,8	36,3	8,0	15,9	92,5	47,6
	b	104,5	53,6	41,8	33,8	8,1	13,3	92,3	42,1
	c	107,2	57,7	39,5	31,5	8,8	11,2	96,6	45,6
	<b>d</b>	<b>118,7</b>	<b>62,9</b>	<b>42,6</b>	<b>31,7</b>	<b>12,0</b>	<b>26,1</b>	<b>93,7</b>	<b>45,6</b>
oleśnicki .....	a	594,7	199,2	287,7	269,4	104,7	40,8	516,6	246,2
	b	775,1	257,0	408,3	252,6	106,9	177,3	375,8	237,8
	c	822,4	298,6	294,7	273,2	225,4	63,2	640,9	264,8
	<b>d</b>	<b>695,4</b>	<b>280,3</b>	<b>348,6</b>	<b>307,8</b>	<b>61,5</b>	<b>46,0</b>	<b>481,9</b>	<b>281,9</b>
oławski .....	a	529,1	194,7	255,2	215,8	43,1	62,6	624,7	230,7
	b	928,0	331,8	480,1	368,9	101,0	577,0	871,1	358,6
	c	1045,1	346,5	489,2	402,5	193,7	679,5	933,5	403,8
	<b>d</b>	<b>1106,7</b>	<b>329,8</b>	<b>507,4</b>	<b>433,0</b>	<b>226,4</b>	<b>660,6</b>	<b>1030,2</b>	<b>400,8</b>
strzeliński .....	a	319,9	115,2	139,2	116,1	56,7	61,1	207,8	117,6
	b	419,4	215,2	123,9	109,4	74,0	106,0	286,3	135,4
	c	320,9	105,1	132,1	118,5	82,0	97,2	175,6	102,8
	<b>d</b>	<b>319,5</b>	<b>123,2</b>	<b>155,2</b>	<b>136,5</b>	<b>38,3</b>	<b>125,7</b>	<b>174,3</b>	<b>91,8</b>
średzki .....	a	292,0	103,7	166,7	143,4	17,4	170,0	203,5	109,2
	b	350,6	146,4	177,7	157,0	21,8	153,2	281,2	144,5
	c	401,7	162,9	207,0	184,0	28,5	174,5	298,5	123,9
	<b>d</b>	<b>412,3</b>	<b>146,0</b>	<b>206,3</b>	<b>152,6</b>	<b>57,5</b>	<b>182,9</b>	<b>262,6</b>	<b>113,0</b>
trzebnicki .....	a	154,5	59,1	83,9	62,0	10,9	62,9	128,4	75,1
	b	150,8	56,0	84,8	74,9	8,8	84,9	107,8	71,9
	c	195,5	76,3	101,2	88,6	15,2	114,5	144,1	94,5
	<b>d</b>	<b>222,7</b>	<b>83,0</b>	<b>120,3</b>	<b>99,3</b>	<b>16,3</b>	<b>110,3</b>	<b>183,4</b>	<b>105,9</b>
wołowski .....	a	473,2	135,1	264,8	246,3	58,7	71,8	415,8	221,5
	b	471,2	141,4	249,2	213,7	63,5	149,6	504,4	235,8
	c	481,9	143,5	255,2	224,3	68,9	491,1	633,3	315,5
	<b>d</b>	<b>420,5</b>	<b>140,9</b>	<b>208,0</b>	<b>187,2</b>	<b>54,8</b>	<b>458,3</b>	<b>535,4</b>	<b>250,9</b>
wrocławski .....	a	684,8	207,6	367,8	321,0	105,1	60,4	473,4	322,4
	b	2300,3	568,5	1493,2	1329,0	228,7	801,0	2044,1	1475,8
	c	3497,0	856,5	2266,0	1993,5	321,1	1122,6	3030,2	1714,1
	<b>d</b>	<b>5180,2</b>	<b>1012,4</b>	<b>2815,9</b>	<b>2297,1</b>	<b>1227,6</b>	<b>837,8</b>	<b>4379,7</b>	<b>3170,0</b>
<b>PODREGION</b>									
<b>m.WROCŁAW .....</b>	<b>a</b>	<b>12858,8</b>	<b>2880,4</b>	<b>7157,8</b>	<b>5058,9</b>	<b>2407,0</b>	<b>3934,8</b>	<b>9805,3</b>	<b>5211,1</b>
(miasto na prawach	<b>b</b>	<b>14608,4</b>	<b>3562,5</b>	<b>7656,9</b>	<b>5253,3</b>	<b>2917,4</b>	<b>5208,2</b>	<b>10761,1</b>	<b>5054,3</b>
powiatu)	<b>c</b>	<b>16802,0</b>	<b>4038,9</b>	<b>8803,5</b>	<b>5961,6</b>	<b>3494,8</b>	<b>6869,4</b>	<b>13259,0</b>	<b>5547,7</b>
	<b>d</b>	<b>17597,4</b>	<b>4075,4</b>	<b>9170,1</b>	<b>6078,2</b>	<b>3814,1</b>	<b>6908,2</b>	<b>13547,7</b>	<b>5980,3</b>

1 Obejmują zobowiązania o okresie spłaty do 1 roku, z wyjątkiem zobowiązań z tytułu dostaw i usług; bez funduszy specjalnych. 2 Bez względu na okres wymagalności zapłaty.

**WYBRANE WSKAŹNIKI EKONOMICZNE PRZEDSIĘBIORSTW O LICZBIE PRACUJĄCYCH POWYŻEJ 49 OSÓB WEDŁUG WOJEWÓDZTW W 2009 R.**

Wskaźnik poziomu kosztów z całoształu działalności

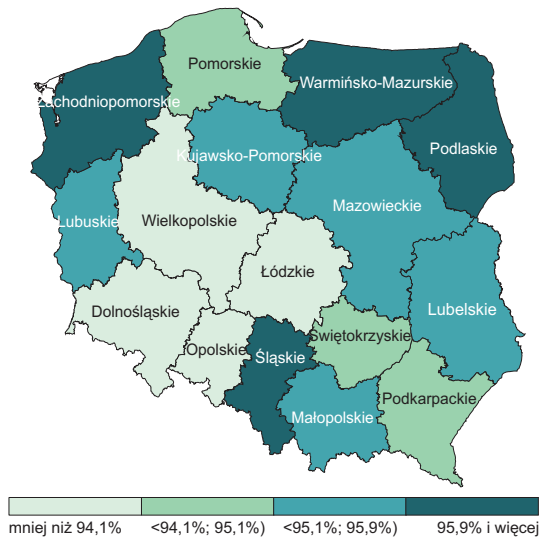

Wskaźnik rentowności sprzedaży produktów, towarów i materiałów

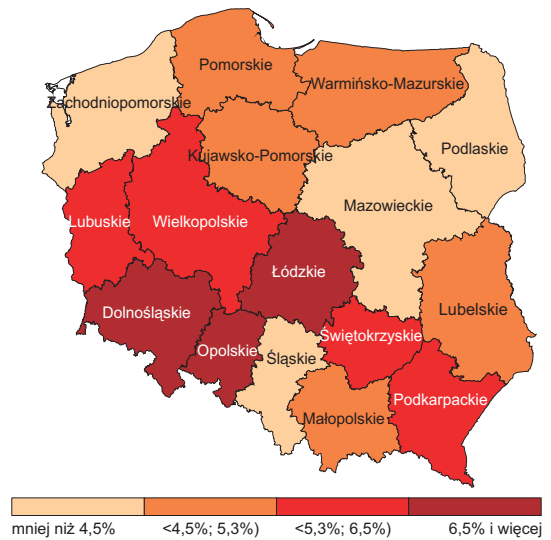

Wskaźnik rentowności obrotu brutto

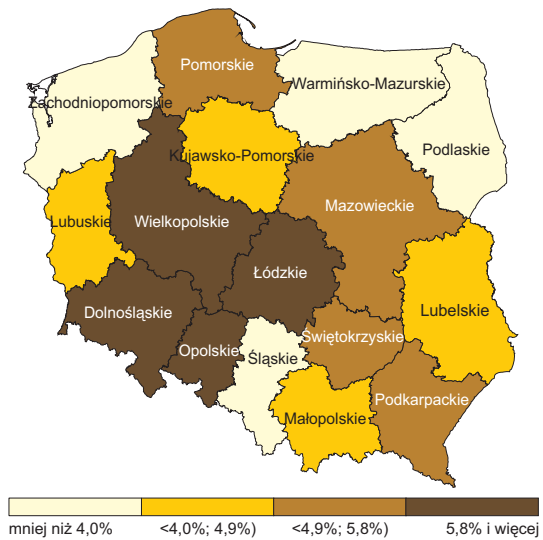

Wskaźnik rentowności obrotu netto

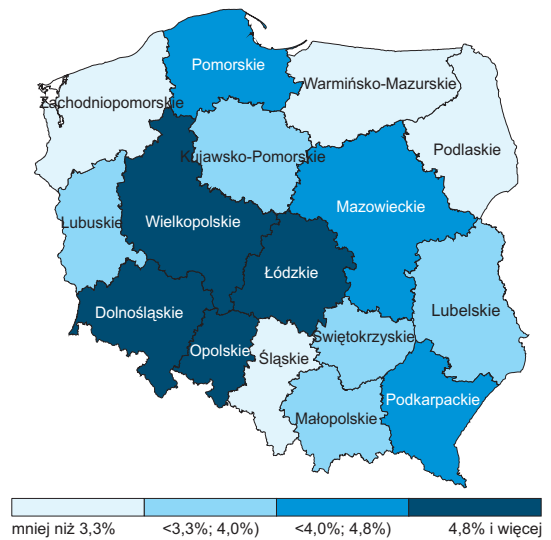

Wskaźnik płynności finansowej I stopnia

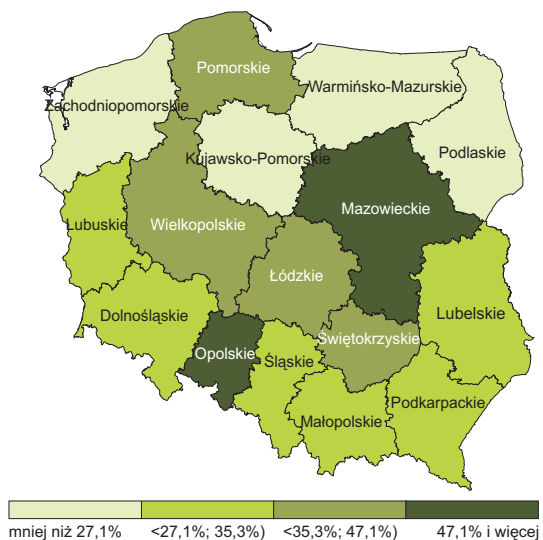

Wskaźnik płynności finansowej III stopnia

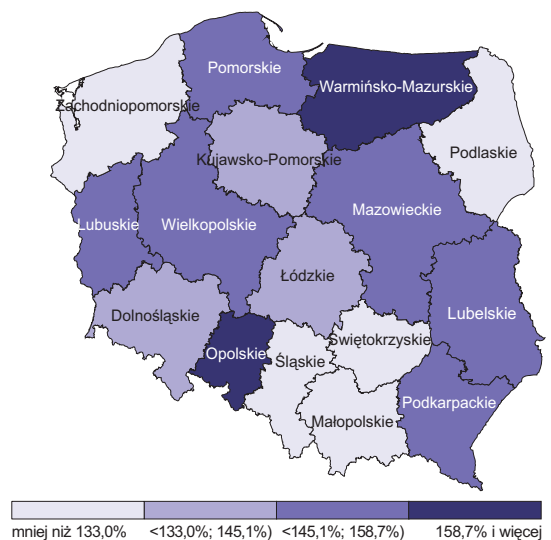

TABL. 32. WYBRANE DANE CHARAKTERYZUJĄCE WYNIKI FINANSOWE PRZEDSIĘBIORSTW

Lp.	WYSZCZEGÓLNIENIE a – 2008 b – 2009	Polska	Dolno- śląskie	Kuja- wsko- pomor- skie	Lubel- skie	Lubu- skie	Łódzkie	Mało- polskie
1	Liczba przedsiębiorstw .....	17541	1401	996	656	462	1177	1429
2		<b>18299</b>	<b>1439</b>	<b>1020</b>	<b>672</b>	<b>475</b>	<b>1205</b>	<b>1475</b>
w mln								
3	<b>Przychody z całokształtu działalności .....</b>	1903409,4	126948,7	66318,7	50722,9	23609,2	73051,7	139752,7
4		<b>1932978,3</b>	<b>133671,7</b>	<b>67301,3</b>	<b>41355,7</b>	<b>27011,5</b>	<b>78755,3</b>	<b>139378,1</b>
5	Przychody netto ze sprzedaży produktów .....	1130677,9	82711,1	39646,1	25149,5	17716,4	45936,9	68068,9
6		<b>1131435,3</b>	<b>87741,9</b>	<b>40058,3</b>	<b>22144,6</b>	<b>21181,2</b>	<b>48609,1</b>	<b>65066,9</b>
7	Przychody netto ze sprze- dazy towarów i materiałów ....	702999,7	39291,1	24641,9	23818,1	4880,2	24344,7	67700,3
8		<b>722474,3</b>	<b>41209,6</b>	<b>25117,6</b>	<b>18105,3</b>	<b>5013,8</b>	<b>27508,0</b>	<b>70027,4</b>
9	Pozostałe przychody operacyjne .....	37422,4	2468,2	1128,4	601,7	662,3	2020,2	1745,8
10		<b>41647,3</b>	<b>2089,8</b>	<b>1381,8</b>	<b>580,5</b>	<b>560,9</b>	<b>1639,9</b>	<b>2406,3</b>
11	w tym dotacje .....	3647,7	173,5	164,6	80,3	89,3	278,5	204,3
12		<b>4086,4</b>	<b>241,4</b>	<b>172,5</b>	<b>74,6</b>	<b>106,1</b>	<b>354,5</b>	<b>251,1</b>
13	Przychody finansowe .....	32309,4	2478,3	902,2	1153,5	350,4	749,8	2237,7
14		<b>37421,5</b>	<b>2630,4</b>	<b>743,6</b>	<b>525,3</b>	<b>255,5</b>	<b>998,2</b>	<b>1877,5</b>
15	<b>Koszty uzyskania przycho- dów z całokształtu działalności .....</b>	1823495,8	120318,5	64114,4	48267,0	22753,7	68393,3	133798,8
16		<b>1837000,3</b>	<b>125273,3</b>	<b>64409,1</b>	<b>39556,6</b>	<b>25749,7</b>	<b>73534,6</b>	<b>132972,2</b>
17	Koszt własny sprzedanych produktów .....	1145389,3	80048,3	39878,6	24601,7	17417,8	45866,1	76008,0
18		<b>1149117,5</b>	<b>83762,6</b>	<b>39821,2</b>	<b>22493,8</b>	<b>20430,1</b>	<b>47887,4</b>	<b>74752,8</b>
19	Wartość sprzedanych towarów i materiałów .....	596464,1	33712,1	21675,0	22022,6	4151,7	19954,9	53121,8
20		<b>611721,3</b>	<b>35286,9</b>	<b>22066,8</b>	<b>15822,0</b>	<b>4305,8</b>	<b>22889,5</b>	<b>54155,5</b>
21	Pozostałe koszty operacyjne ....	32188,3	2218,2	929,9	734,6	521,3	1162,4	1584,4
22		<b>35741,6</b>	<b>2302,9</b>	<b>1014,2</b>	<b>582,0</b>	<b>336,6</b>	<b>1404,8</b>	<b>1771,9</b>
23	Koszty finansowe .....	49454,0	4339,9	1630,8	908,1	662,9	1409,9	3084,5
24		<b>40420,0</b>	<b>3920,9</b>	<b>1506,9</b>	<b>658,8</b>	<b>677,1</b>	<b>1352,8</b>	<b>2292,0</b>
25	<b>Wynik finansowy ze sprzedaży produktów, towarów i materiałów .....</b>	91824,1	8241,8	2734,5	2343,4	1027,1	4460,6	6639,3
26		<b>93070,8</b>	<b>9901,9</b>	<b>3287,9</b>	<b>1934,1</b>	<b>1459,1</b>	<b>5340,2</b>	<b>6186,0</b>
27	<b>Wynik finansowy na działalności gospodarczej...</b>	79913,6	6630,2	2204,3	2455,9	855,6	4658,4	5953,9
28		<b>95978,1</b>	<b>8398,5</b>	<b>2892,2</b>	<b>1799,1</b>	<b>1261,8</b>	<b>5220,7</b>	<b>6405,9</b>
29	<b>Wynik finansowy na operacjach nadzw- yczajnych .....</b>	73,2	7,3	2,2	-0,4	3,7	0,2	6,1
30		<b>-63,5</b>	<b>-9,9</b>	<b>1,2</b>	<b>0,0</b>	<b>9,2</b>	<b>-3,3</b>	<b>0,3</b>
31	<b>Wynik finansowy brutto .....</b>	79986,8	6637,4	2206,6	2455,4	859,2	4658,6	5960,1
32		<b>95914,5</b>	<b>8388,5</b>	<b>2893,4</b>	<b>1799,1</b>	<b>1271,0</b>	<b>5217,4</b>	<b>6406,2</b>
33	Zysk brutto .....	103318,4	8696,7	3209,4	2789,7	1372,7	5347,9	6923,9
34		<b>114957,8</b>	<b>9303,1</b>	<b>3398,5</b>	<b>2052,5</b>	<b>1666,4</b>	<b>6265,8</b>	<b>7209,6</b>
35	Strata brutto .....	23331,7	2059,3	1002,8	334,3	513,5	689,3	963,8
36		<b>19043,2</b>	<b>914,5</b>	<b>505,0</b>	<b>253,4</b>	<b>395,4</b>	<b>1048,4</b>	<b>803,4</b>
37	<b>Obowiązkowe obciążenia wyniku finansowego brutto .....</b>	16952,9	1453,1	571,9	550,5	210,6	774,5	1128,9
38		<b>17049,1</b>	<b>1378,7</b>	<b>595,2</b>	<b>366,0</b>	<b>205,7</b>	<b>1020,6</b>	<b>979,4</b>
39	w tym podatek dochodowy ..	16004,8	1430,0	567,3	428,6	209,4	765,1	1103,3
40		<b>16424,6</b>	<b>1369,5</b>	<b>590,4</b>	<b>363,8</b>	<b>203,2</b>	<b>1014,9</b>	<b>957,4</b>
41	<b>Wynik finansowy netto .....</b>	63033,9	5184,3	1634,6	1904,9	648,6	3884,1	4831,1
42		<b>78865,4</b>	<b>7009,8</b>	<b>2298,2</b>	<b>1433,1</b>	<b>1065,2</b>	<b>4196,9</b>	<b>5426,8</b>
43	Zysk netto .....	85323,7	7218,7	2648,6	2234,1	1171,1	4583,4	5784,2
44		<b>97535,4</b>	<b>7944,1</b>	<b>2814,6</b>	<b>1698,2</b>	<b>1447,5</b>	<b>5263,8</b>	<b>6196,9</b>
45	Strata netto .....	22289,9	2034,4	1014,0	329,2	522,5	699,2	953,1
46		<b>18670,0</b>	<b>934,4</b>	<b>516,4</b>	<b>265,1</b>	<b>382,3</b>	<b>1066,9</b>	<b>770,1</b>

## WOJEWÓDZTWA DOLNOŚLĄSKIEGO NA TŁA KRAJU I INNYCH WIJEWÓDZTW

Mazo- wieckie	Opolskie	Podkar- packie	Podła- skie	Pomor- skie	Śląskie	Święto- krzyskie	Warmiń- sko- mazur- skie	Wielko- polskie	Zacho- dno- pomor- skie	Lp.
2943	407	810	390	1074	2307	466	548	1844	631	1
<b>3198</b>	<b>417</b>	<b>830</b>	<b>402</b>	<b>1127</b>	<b>2403</b>	<b>467</b>	<b>574</b>	<b>1950</b>	<b>645</b>	2
zł										
671534,4	30338,9	48755,4	30801,8	106986,9	240355,5	38642,7	27396,9	191022,3	37170,8	3
<b>681708,5</b>	<b>29063,1</b>	<b>47641,4</b>	<b>32087,5</b>	<b>109545,3</b>	<b>239616,9</b>	<b>36837,4</b>	<b>26482,2</b>	<b>203954,9</b>	<b>38567,6</b>	4
363544,6	23256,0	31330,7	19181,3	67342,5	176279,0	22711,2	19271,7	102240,7	26291,1	5
<b>364054,5</b>	<b>22023,1</b>	<b>29905,3</b>	<b>19612,5</b>	<b>66704,3</b>	<b>171751,0</b>	<b>20111,5</b>	<b>20042,7</b>	<b>106402,5</b>	<b>26025,9</b>	6
280192,4	5960,8	15750,0	10885,0	36214,5	54274,0	14699,5	7304,9	83471,0	9571,4	7
<b>285076,7</b>	<b>5822,5</b>	<b>15746,0</b>	<b>11514,7</b>	<b>38609,7</b>	<b>56917,3</b>	<b>15311,3</b>	<b>5829,8</b>	<b>89965,2</b>	<b>10699,6</b>	8
15434,8	381,4	910,7	399,4	1569,6	5127,5	564,9	372,3	3175,8	859,4	9
<b>15131,6</b>	<b>674,9</b>	<b>1062,7</b>	<b>616,4</b>	<b>1947,7</b>	<b>7465,2</b>	<b>683,9</b>	<b>358,9</b>	<b>3935,9</b>	<b>1110,8</b>	10
1279,9	56,2	178,1	52,5	156,5	479,8	55,5	62,2	260,5	76,0	11
<b>1178,7</b>	<b>50,2</b>	<b>241,3</b>	<b>54,7</b>	<b>295,6</b>	<b>514,9</b>	<b>104,9</b>	<b>74,9</b>	<b>278,5</b>	<b>92,5</b>	12
12362,6	740,7	764,0	336,1	1860,3	4675,2	667,1	447,9	2134,7	448,9	13
<b>17445,8</b>	<b>542,7</b>	<b>927,4</b>	<b>343,9</b>	<b>2283,5</b>	<b>3483,4</b>	<b>730,8</b>	<b>250,8</b>	<b>3651,2</b>	<b>731,4</b>	14
645689,0	27135,0	47086,1	29971,9	103215,2	230817,4	35616,4	26757,8	182997,5	36563,8	15
<b>648427,5</b>	<b>26832,8</b>	<b>45085,0</b>	<b>30899,2</b>	<b>103859,5</b>	<b>230982,3</b>	<b>34951,3</b>	<b>25579,9</b>	<b>191564,7</b>	<b>37322,6</b>	16
373946,2	21098,9	31056,2	19617,5	70608,3	169976,9	21010,0	19347,4	108563,1	26344,4	17
<b>377197,9</b>	<b>20945,7</b>	<b>29353,0</b>	<b>20070,9</b>	<b>69051,1</b>	<b>167651,8</b>	<b>19678,1</b>	<b>19703,1</b>	<b>109994,0</b>	<b>26324,0</b>	18
241635,6	4978,9	13784,2	9352,0	28986,4	47889,1	13255,9	6270,6	67658,6	8014,8	19
<b>244499,9</b>	<b>4921,2</b>	<b>13616,8</b>	<b>9835,3</b>	<b>31302,5</b>	<b>50898,1</b>	<b>13527,0</b>	<b>4943,6</b>	<b>74528,6</b>	<b>9121,8</b>	20
12060,2	530,7	696,0	310,4	1261,8	6128,7	430,5	244,1	2591,8	783,4	21
<b>12850,6</b>	<b>423,7</b>	<b>902,5</b>	<b>460,7</b>	<b>1539,6</b>	<b>7890,0</b>	<b>633,0</b>	<b>242,0</b>	<b>2704,2</b>	<b>682,7</b>	22
18046,9	526,6	1549,7	692,0	2358,7	6822,8	920,0	895,7	4184,0	1421,2	23
<b>13879,2</b>	<b>542,1</b>	<b>1212,7</b>	<b>532,4</b>	<b>1966,4</b>	<b>4542,5</b>	<b>1113,2</b>	<b>691,3</b>	<b>4337,8</b>	<b>1194,0</b>	24
28155,2	3139,1	2240,3	1096,7	3962,4	12687,0	3144,9	958,6	9490,1	1503,2	25
<b>27433,4</b>	<b>1978,6</b>	<b>2681,5</b>	<b>1221,1</b>	<b>4960,4</b>	<b>10118,5</b>	<b>2217,6</b>	<b>1225,7</b>	<b>11845,1</b>	<b>1279,6</b>	26
25845,4	3203,9	1669,3	829,9	3771,7	9538,1	3026,3	639,1	8024,8	607,0	27
<b>33281,0</b>	<b>2230,3</b>	<b>2556,4</b>	<b>1188,4</b>	<b>5685,7</b>	<b>8634,5</b>	<b>1886,1</b>	<b>902,2</b>	<b>12390,3</b>	<b>1245,0</b>	28
31,7	0,4	1,0	0,9	15,9	-24,7	10,0	1,1	9,8	7,9	29
<b>23,2</b>	<b>0,4</b>	<b>-1,0</b>	<b>-1,1</b>	<b>0,7</b>	<b>-16,8</b>	<b>-67,4</b>	<b>1,3</b>	<b>0,4</b>	<b>-0,6</b>	30
25877,1	3204,3	1670,3	830,8	3787,6	9513,4	3036,2	640,2	8034,6	614,9	31
<b>33304,2</b>	<b>2230,7</b>	<b>2555,4</b>	<b>1187,2</b>	<b>5686,4</b>	<b>8617,7</b>	<b>1818,7</b>	<b>903,5</b>	<b>12390,6</b>	<b>1244,4</b>	32
34707,9	3433,1	2534,7	1132,1	5434,4	12046,0	3317,7	1018,2	9683,8	1670,2	33
<b>40412,0</b>	<b>2432,7</b>	<b>3034,1</b>	<b>1378,0</b>	<b>6619,1</b>	<b>12361,1</b>	<b>2234,9</b>	<b>1085,5</b>	<b>13512,2</b>	<b>1992,3</b>	34
8830,8	228,8	864,4	301,3	1646,8	2532,7	281,5	378,0	1649,2	1055,3	35
<b>7107,8</b>	<b>202,0</b>	<b>478,8</b>	<b>190,8</b>	<b>932,7</b>	<b>3743,4</b>	<b>416,2</b>	<b>182,0</b>	<b>1121,6</b>	<b>747,8</b>	36
5858,1	643,5	393,4	185,1	668,2	1868,1	611,6	79,5	1661,1	294,7	37
<b>6362,3</b>	<b>437,9</b>	<b>416,5</b>	<b>204,3</b>	<b>968,5</b>	<b>1150,8</b>	<b>373,0</b>	<b>150,9</b>	<b>2094,5</b>	<b>345,0</b>	38
5343,4	642,8	386,5	179,8	663,3	1718,6	571,2	77,9	1638,1	279,5	39
<b>5861,5</b>	<b>436,5</b>	<b>413,7</b>	<b>199,2</b>	<b>962,3</b>	<b>1122,2</b>	<b>369,2</b>	<b>141,9</b>	<b>2082,2</b>	<b>336,8</b>	40
20019,0	2560,8	1276,9	645,7	3119,4	7645,3	2424,6	560,6	6373,6	320,2	41
<b>26941,9</b>	<b>1792,8</b>	<b>2138,9</b>	<b>982,9</b>	<b>4717,9</b>	<b>7467,0</b>	<b>1445,7</b>	<b>752,6</b>	<b>10296,2</b>	<b>899,4</b>	42
28339,7	2786,1	2108,9	941,5	4606,3	10022,4	2704,7	872,7	7933,8	1367,5	43
<b>34062,3</b>	<b>1992,7</b>	<b>2618,7</b>	<b>1169,2</b>	<b>5636,0</b>	<b>10746,8</b>	<b>1879,2</b>	<b>935,5</b>	<b>11457,0</b>	<b>1673,0</b>	44
8320,7	225,3	832,0	295,8	1486,9	2377,1	280,1	312,0	1560,3	1047,3	45
<b>7120,4</b>	<b>199,9</b>	<b>479,8</b>	<b>186,3</b>	<b>918,0</b>	<b>3279,9</b>	<b>433,5</b>	<b>182,8</b>	<b>1160,8</b>	<b>773,5</b>	46

TABL. 32. WYBRANE DANE CHARAKTERYZUJĄCE WYNIKI FINANSOWE PRZEDSIĘBIORSTW

Lp.	WYSZCZEGÓLNIENIE a – 2008 b – 2009	Polska	Dolno- śląskie	Kuja- wsko- pomor- skie	Lubel- skie	Lubu- skie	Łódzkie	Mało- polskie
w mln								
1	<b>Aktywa obrotowe</b> .....	591419,1	42049,6	20722,0	12694,3	7702,2	25081,6	42210,7
2	<b>b</b>	<b>606843,1</b>	<b>44700,1</b>	<b>20849,2</b>	<b>12880,4</b>	<b>9362,2</b>	<b>26220,8</b>	<b>37770,2</b>
3	Zapasy .....	163056,1	11412,0	7711,4	3500,5	2135,3	7844,4	10534,5
4	<b>b</b>	<b>160808,1</b>	<b>11969,3</b>	<b>7383,7</b>	<b>3862,2</b>	<b>2328,2</b>	<b>7714,5</b>	<b>9899,8</b>
5	Należności krótkoterminowe ...	263208,2	19814,3	9634,6	5820,6	3973,4	10862,8	19361,1
6	<b>b</b>	<b>267831,3</b>	<b>21451,2</b>	<b>9450,2</b>	<b>5749,1</b>	<b>4964,4</b>	<b>11258,9</b>	<b>17403,0</b>
7	w tym z tytułu dostaw i usług .....	218983,8	14811,9	8450,6	4924,9	3474,2	9321,9	16558,3
8	<b>b</b>	<b>224184,5</b>	<b>16086,4</b>	<b>8270,0</b>	<b>4796,1</b>	<b>4207,8</b>	<b>9601,6</b>	<b>15078,1</b>
9	Inwestycje krótkoterminowe ...	144162,8	10098,1	3050,0	3101,7	1430,0	5661,0	8451,1
10	<b>b</b>	<b>162069,0</b>	<b>10321,9</b>	<b>3655,6</b>	<b>3078,1</b>	<b>1875,1</b>	<b>6796,2</b>	<b>9216,8</b>
11	Krótkoterminowe rozliczenia międzyokresowe .....	20991,9	725,3	326,1	271,6	163,5	713,4	3863,9
12	<b>b</b>	<b>16134,8</b>	<b>957,7</b>	<b>359,7</b>	<b>191,1</b>	<b>194,5</b>	<b>451,2</b>	<b>1250,6</b>
13	<b>Zobowiązania długo- terminowe</b> .....	171278,2	15153,7	3920,5	2659,9	2443,9	7631,6	8765,9
14	<b>b</b>	<b>183507,1</b>	<b>14879,9</b>	<b>4044,8</b>	<b>2893,1</b>	<b>2362,5</b>	<b>7332,7</b>	<b>6219,9</b>
15	<b>Zobowiązania krótko- terminowe</b> <sup>1</sup> .....	428534,2	29684,4	15507,6	11683,0	5216,9	17393,1	32810,0
16	<b>b</b>	<b>420836,6</b>	<b>31204,2</b>	<b>15121,8</b>	<b>8742,1</b>	<b>6447,5</b>	<b>18680,8</b>	<b>28420,7</b>
17	w tym z tytułu dostaw i usług <sup>2</sup> .....	215966,9	14450,3	8136,5	4667,1	2597,4	8831,5	17592,2
18	<b>b</b>	<b>222340,2</b>	<b>15452,6</b>	<b>8577,3</b>	<b>4578,4</b>	<b>3892,5</b>	<b>9268,3</b>	<b>16106,5</b>
w								
19	Wskaźnik poziomu kosztów z całokształtu działalności ...	95,8	94,8	96,7	95,2	96,4	93,6	95,7
20	<b>b</b>	<b>95,0</b>	<b>93,7</b>	<b>95,7</b>	<b>95,6</b>	<b>95,3</b>	<b>93,4</b>	<b>95,4</b>
21	Wskaźnik rentowności sprze- daży produktów, towarów i materiałów .....	5,0	6,8	4,3	4,8	4,5	6,3	4,9
22	<b>b</b>	<b>5,0</b>	<b>7,7</b>	<b>5,0</b>	<b>4,8</b>	<b>5,6</b>	<b>7,0</b>	<b>4,6</b>
23	Wskaźnik rentowności obrotu brutto .....	4,2	5,2	3,3	4,8	3,6	6,4	4,3
24	<b>b</b>	<b>5,0</b>	<b>6,3</b>	<b>4,3</b>	<b>4,4</b>	<b>4,7</b>	<b>6,6</b>	<b>4,6</b>
25	Wskaźnik rentowności obrotu netto .....	3,3	4,1	2,5	3,8	2,7	5,3	3,5
26	<b>b</b>	<b>4,1</b>	<b>5,2</b>	<b>3,4</b>	<b>3,5</b>	<b>3,9</b>	<b>5,3</b>	<b>3,9</b>
27	Wskaźnik płynności finan- sowej I stopnia .....	33,6	34,0	19,7	26,5	27,4	32,5	25,8
28	<b>b</b>	<b>38,5</b>	<b>33,1</b>	<b>24,2</b>	<b>35,2</b>	<b>29,1</b>	<b>36,4</b>	<b>32,4</b>
29	Wskaźnik płynności finan- sowej II stopnia .....	95,1	100,8	81,8	76,4	103,6	95,0	84,8
30	<b>b</b>	<b>102,2</b>	<b>101,8</b>	<b>86,7</b>	<b>101,0</b>	<b>106,1</b>	<b>96,7</b>	<b>93,7</b>
31	Wskaźnik płynności finan- sowej III stopnia .....	138,0	141,7	133,6	108,7	147,6	144,2	128,7
32	<b>b</b>	<b>144,2</b>	<b>143,3</b>	<b>137,9</b>	<b>147,3</b>	<b>145,2</b>	<b>140,4</b>	<b>132,9</b>

1 Obejmują zobowiązania o okresie spłaty do 1 roku, z wyjątkiem zobowiązań z tytułu dostaw i usług; bez funduszy

## WOJEWÓDZTWA DOLNOŚLĄSKIEGO NA TŁA KRAJU I INNYCH WOJEWÓDZTW (dok.)

Mazowieckie	Opolskie	Podkarpackie	Podlaskie	Pomorskie	Śląskie	Świętokrzyskie	Warmińsko-mazurskie	Wielkopolskie	Zachodniopomorskie	Lp.
zł (stan w dniu 31 XII)										
207131,0	11752,9	16019,1	8732,6	33083,0	74112,2	13469,9	8355,9	55872,2	12429,8	1
<b>214901,9</b>	<b>11917,9</b>	<b>15441,0</b>	<b>7793,8</b>	<b>34027,9</b>	<b>76785,8</b>	<b>13432,2</b>	<b>8339,8</b>	<b>59825,0</b>	<b>12595,0</b>	2
49887,6	2880,5	5286,0	3682,3	10755,0	19396,9	3637,9	3156,2	16748,2	4487,5	3
<b>50912,5</b>	<b>2466,3</b>	<b>5109,0</b>	<b>2506,8</b>	<b>11115,3</b>	<b>18761,5</b>	<b>3768,3</b>	<b>2810,2</b>	<b>16129,0</b>	<b>4071,4</b>	4
90793,2	3972,6	7389,3	3762,0	14243,7	35595,6	5436,1	4152,4	23163,1	5233,3	5
<b>88447,9</b>	<b>4185,1</b>	<b>7158,1</b>	<b>3993,9</b>	<b>14168,5</b>	<b>38745,4</b>	<b>5057,0</b>	<b>4350,1</b>	<b>25674,5</b>	<b>5774,1</b>	6
74559,3	3229,1	6437,9	3184,6	11787,2	30398,3	4752,8	3602,2	19474,8	4015,7	7
<b>74489,4</b>	<b>3225,6</b>	<b>5995,6</b>	<b>3229,4</b>	<b>12368,5</b>	<b>33279,3</b>	<b>4375,9</b>	<b>3493,8</b>	<b>21152,0</b>	<b>4534,9</b>	8
59096,8	4713,4	2968,5	1126,2	7126,5	17436,6	4111,3	937,6	12949,9	1904,2	9
<b>69564,2</b>	<b>5014,1</b>	<b>2858,0</b>	<b>1159,4</b>	<b>7809,6</b>	<b>17049,7</b>	<b>4130,3</b>	<b>1059,3</b>	<b>16088,1</b>	<b>2392,6</b>	10
7353,4	186,3	375,3	162,1	957,8	1683,2	284,5	109,6	3011,0	804,9	11
<b>5977,3</b>	<b>252,4</b>	<b>315,9</b>	<b>133,7</b>	<b>934,5</b>	<b>2229,2</b>	<b>476,6</b>	<b>120,2</b>	<b>1933,5</b>	<b>356,9</b>	12
69961,9	2699,1	3961,5	2292,5	9420,9	15059,0	4044,3	3969,5	14549,6	4744,6	13
<b>81246,2</b>	<b>2355,9</b>	<b>3325,4</b>	<b>1991,3</b>	<b>11416,4</b>	<b>14637,5</b>	<b>3288,1</b>	<b>3972,6</b>	<b>17726,7</b>	<b>5814,1</b>	14
145342,7	5684,8	11205,8	6963,2	22138,0	58220,5	8949,9	5607,2	41206,9	10920,1	15
<b>141699,5</b>	<b>5623,4</b>	<b>10375,3</b>	<b>6406,7</b>	<b>21664,4</b>	<b>59889,5</b>	<b>10151,3</b>	<b>5223,4</b>	<b>40390,9</b>	<b>10795,0</b>	16
75846,9	3239,5	5198,9	2841,5	9782,3	30231,9	4495,9	2940,2	21062,2	4052,7	17
<b>75305,2</b>	<b>3118,6</b>	<b>5050,1</b>	<b>2652,4</b>	<b>10216,1</b>	<b>33239,0</b>	<b>4865,9</b>	<b>2782,3</b>	<b>22530,5</b>	<b>4704,8</b>	18
%										
96,2	89,4	96,6	97,3	96,5	96,0	92,2	97,7	95,8	98,4	19
<b>95,1</b>	<b>92,3</b>	<b>94,6</b>	<b>96,3</b>	<b>94,8</b>	<b>96,4</b>	<b>94,9</b>	<b>96,6</b>	<b>93,9</b>	<b>96,8</b>	20
4,4	10,7	4,8	3,6	3,8	5,5	8,4	3,6	5,1	4,2	21
<b>4,2</b>	<b>7,1</b>	<b>5,9</b>	<b>3,9</b>	<b>4,7</b>	<b>4,4</b>	<b>6,3</b>	<b>4,7</b>	<b>6,0</b>	<b>3,5</b>	22
3,9	10,6	3,4	2,7	3,5	4,0	7,9	2,3	4,2	1,7	23
<b>4,9</b>	<b>7,7</b>	<b>5,4</b>	<b>3,7</b>	<b>5,2</b>	<b>3,6</b>	<b>4,9</b>	<b>3,4</b>	<b>6,1</b>	<b>3,2</b>	24
3,0	8,4	2,6	2,1	2,9	3,2	6,3	2,0	3,3	0,9	25
<b>4,0</b>	<b>6,2</b>	<b>4,5</b>	<b>3,1</b>	<b>4,3</b>	<b>3,1</b>	<b>3,9</b>	<b>2,8</b>	<b>5,0</b>	<b>2,3</b>	26
40,7	82,9	26,5	16,2	32,2	29,9	45,9	16,7	31,4	17,4	27
<b>49,1</b>	<b>89,2</b>	<b>27,5</b>	<b>18,1</b>	<b>36,0</b>	<b>28,5</b>	<b>40,7</b>	<b>20,3</b>	<b>39,8</b>	<b>22,2</b>	28
103,1	152,8	92,4	70,2	96,5	91,1	106,7	90,8	87,6	65,4	29
<b>111,5</b>	<b>163,6</b>	<b>96,5</b>	<b>80,4</b>	<b>101,4</b>	<b>93,2</b>	<b>90,5</b>	<b>103,6</b>	<b>103,4</b>	<b>75,7</b>	30
142,5	206,7	143,0	125,4	149,4	127,3	150,5	149,0	135,6	113,8	31
<b>151,7</b>	<b>211,9</b>	<b>148,8</b>	<b>121,7</b>	<b>157,1</b>	<b>128,2</b>	<b>132,3</b>	<b>159,7</b>	<b>148,1</b>	<b>116,7</b>	32

specjalnych. 2 Bez względu na okres wymagalności zapłaty.