

INFORMACJE I OPRACOWANIA STATYSTYCZNE

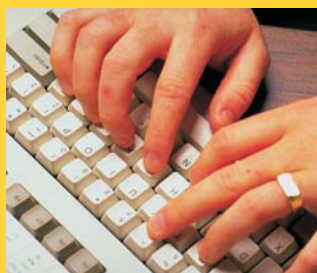

RYNEK PRACY

W WOJEWÓDZTWIE DOLNOŚLĄSKIM
W LATACH 2007 - 2009

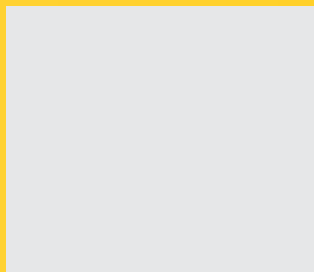

URZĄD STATYSTYCZNY WE WROCŁAWIU

INFORMACJE I OPRACOWANIA STATYSTYCZNE

RYNEK PRACY

**W WOJEWÓDZTWIE DOLNOŚLĄSKIM
W LATACH 2007 - 2009**

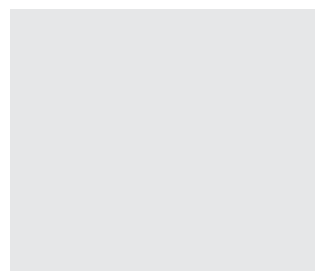
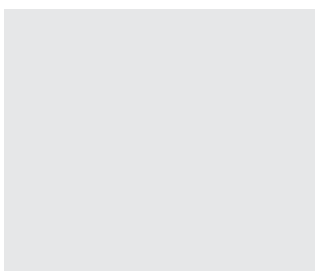
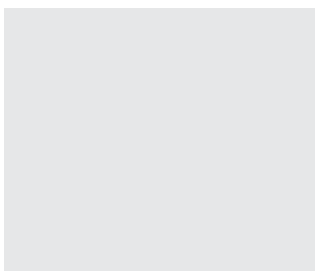
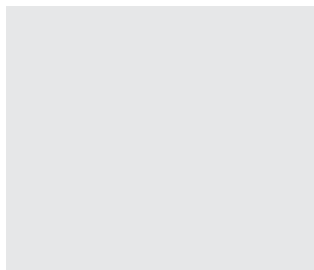
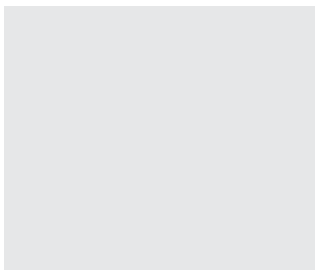
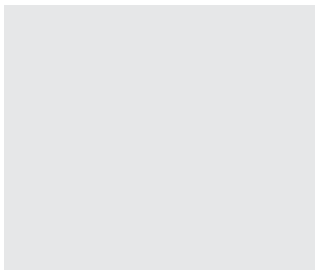
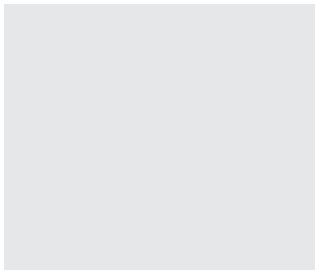
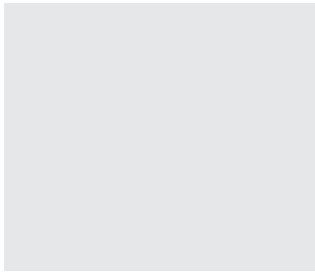

WROCŁAW 2010

**ZESPÓŁ REDAKCYJNY
URZĘDU STATYSTYCZNEGO WE WROCŁAWIU**

PRZEWODNICZĄCY
Małgorzata Wojtkowiak-Jakacka

REDAKTOR GŁÓWNY
Danuta Komarowska

CZŁONKOWIE
Beata Bał-Domańska, Sławomir Banaszak, Stanisław Kamiński, Wacław Mazur,
Gabriela Okoń, Anna Staniów, Elżbieta Stańczyk, Halina Urbanek,
Halina Woźniak, Marta Woźniakiewicz, Małgorzata Wysoczańska

SEKRETARZ
Agnieszka Ilczuk

OPRACOWANIE PUBLIKACJI
Aneta Madajczak

SKŁAD KOMPUTEROWY I GRAFIKA
Wojciech Girul

Prosimy o podanie źródła przy publikowaniu danych US

Publikacja dostępna na CD oraz w Internecie - <http://www.stat.gov.pl/wroc/>
Druk: Urząd Statystyczny we Wrocławiu – Wydział Poligrafii 59-220 Legnica, ul. Jaworzyńska 65.

Szanowni Państwo

Przekazujemy Państwu kolejną edycję publikacji poświęconą problematyce rynku pracy w województwie dolnośląskim.

Celem opracowania jest dostarczenie kompleksowych informacji z zakresu rynku pracy, wskazanie jego specyfiki oraz zmian, jakie notowano w latach 2007-2009.

Publikacja składa się z uwag metodycznych, części opisowej i tabelarycznej.

W uwagach metodycznych przedstawiono zakres danych, stosowane klasyfikacje oraz definicje podstawowych pojęć zawartych w opracowaniu.

Zasadniczą część publikacji stanowią tablice statystyczne, w których zaprezentowano informacje dotyczące liczby i struktury pracujących, zatrudnionych, bezrobocia rejestrowanego, aktywności ekonomicznej ludności (pochodzące z reprezentacyjnego Badania Aktywności Ekonomicznej Ludności), wynagrodzeń i świadczeń społecznych, a także warunków pracy i wypadków przy pracy. Ocenę zmian zachodzących na rynku pracy w analizowanym okresie ułatwi tablica przeglądowa obejmująca lata 2000 i 2004-2009.

Dla pełniejszego przedstawienia sytuacji na lokalnym rynku pracy podstawowe dane statystyczne przedstawiono w podziale na podregiony, powiaty i gminy, a także zobrazowano je na kartogramach. Uzupełnieniem są informacje o rynku pracy w województwie dolnośląskim na tle kraju i pozostałych województw.

Wyrażamy nadzieję, że niniejsza publikacja dostarczy Państwu wielu interesujących i przydatnych informacji o sytuacji na rynku pracy w województwie dolnośląskim.

Dyrektor Urzędu Statystycznego
we Wrocławiu



dr Małgorzata Wojtkowiak-Jakacka

Wrocław, grudzień 2010 r.

Dear Readers

We are pleased to present the next edition of publication concerning labour market in dolnośląskie voivodship.

The purpose of the elaboration is to provide complex information on labour market, and to indicate its peculiarity and changes which occurred in 2007-2009.

The publication consists of methodological remarks, description and tabular parts.

The methodological remarks present a scope of statistical data, used classification and definitions of basic terms contained in the publication.

The main part of the publication are statistical tables presenting information on the number and structure of employed persons, paid employment, economic activity of the population (on the basis of data from Labour Force Survey), wages and salaries, social benefits as well as working conditions and accidents at work. The review table including years 2000 and 2004-2009 will help estimate the changes which occurred on labour market in the analyzed period.

To better illustrate the situation on local labour market the main data are presented by subregions, powiats and gminas. The publication has been enriched with charts and maps. Another addition is information on labour market in dolnośląskie voivodship on the background of country and other voivodships.

We hope that this publication will provide you a lot of interesting and useful information about situation on labour market in dolnośląskie voivodship.

*Director of the Statistical Office
in Wrocław*



Małgorzata Wojtkowiak-Jakacka, Ph.D.

Wrocław, December 2010

SPIS TREŚCI

	Tablica	Strona
PRZEDMOWA.....	x	3
UWAGI METODYCZNE	x	12
TABLICE PRZEGLĄDOWE		
WYBRANE DANE O WOJEWÓDZTWIE DOLNOŚLĄSKIM		
W LATACH 2000-2009	I	25
WYBRANE DANE O PODREGIONACH I POWIATACH W 2009 R.	II	27
WOJEWÓDZTWO DOLNOŚLĄSKIE NA TLE KRAJU I INNYCH		
WOJEWÓDZTW W 2009 R.	III	29
DZIAŁ I. PRACUJĄCY. ZATRUDNIENI		
UWAGI ANALITYCZNE.....	x	33
Pracujący w gospodarce narodowej według płci, sektorów i form własności.....	1	39
Pracujący w gospodarce narodowej według sekcji, sektorów i płci.....	2	40
Pracujący w głównym miejscu pracy w gospodarce narodowej według płci i statusu zatrudnienia	3	40
Pracujący według statusu zatrudnienia oraz sekcji	4	41
Pracujący według statusu zatrudnienia oraz form organizacyjno-prawnych w latach 2008-2009.....	5	43
Pracujący według płci, sektorów własności oraz sekcji.....	6	44
Pracujący według sekcji oraz podregionów, powiatów i gmin w 2009 r.	7	46
Pracujący w porze nocnej, emeryci i renciści, niepełnosprawni oraz cudzoziemcy według sektorów własności oraz sekcji.....	8	52
Zatrudnieni w gospodarce narodowej w głównym miejscu pracy według sektorów własności oraz sekcji w 2009 r.	9	54
Zatrudnieni według sektorów własności oraz sekcji.....	10	55
Pracujący i zatrudnieni według wielkości przedsiębiorstw, sektorów własności oraz sekcji w 2009 r.	11	57
Pełnozatrudnieni i niepełnozatrudnieni.....	12	59
Przyjęcia do pracy pracowników pełnozatrudnionych według sektorów własności oraz sekcji.....	13	61
Absolwenci szkół podejmujący pracę po raz pierwszy według płci, rodzaju szkoły, sektorów własności oraz sekcji.....	14	63
Zwolnienia z pracy pracowników pełnozatrudnionych według przyczyn, sektorów własności oraz sekcji	15	65
Ruch zatrudnionych według sektorów własności oraz sekcji	16	67
Przeciętne zatrudnienie według sektorów własności i sekcji.....	17	69
Przeciętne zatrudnienie według sektorów własności i sekcji oraz powiatów	18	71
Bilans czasu pracy w 2009 r.	19	74
Miejsca pracy wolne i nowo utworzone w 2009 r.	20	76
DZIAŁ II. BEZROBOCIE		
UWAGI ANALITYCZNE.....	x	77
Podstawowe dane o bezrobotnych zarejestrowanych według podregionów i powiatów	1/21/	82
Bezrobotni zarejestrowani według wieku, poziomu wykształcenia oraz podregionów, powiatów i gmin	2/22/	85
Bezrobotni zarejestrowani według czasu pozostawania bez pracy oraz podregionów, powiatów i gmin	3/23/	97
Bezrobotni zarejestrowani według stażu pracy oraz podregionów, powiatów i gmin.....	4/24/	107
Bezrobotni zarejestrowani będący w szczególnej sytuacji na rynku pracy według miesięcy w 2009 r.	5/25/	117

	Tablica	Strona
DZIAŁ II. BEZROBOCIE (dok.)		
Bezrobotni zarejestrowani korzystający z aktywnych form przeciwdziałania bezrobociu	6/26/	117
Bezrobotni zarejestrowani poprzednio pracujący według sektorów, czasu pozostawania bez pracy oraz rodzaju działalności ostatniego miejsca pracy w 2009 r.	7/27/	118
Bezrobotni nowo zarejestrowani według miesiący w 2009 r.	8/28/	119
Bezrobotni zarejestrowani w powiatowych urzędach pracy według miesiący oraz podregionów i powiatów w 2009 r.	9/29/	120
A. Ogółem.....		120
B. Kobiety		121
C. Mieszkający na wsi		122
D. Bezrobotni, którzy podjęli pracę.....		123
Bezrobotni wyrejestrowani z ewidencji urzędów pracy według przyczyn i miesiący w 2009 r.	10/30/	124
Bezrobotni, którzy podjęli pracę według miesiący w 2009 r.	11/31/	125
Bezrobotni wyrejestrowani z powiatowych urzędów pracy według miesiący oraz podregionów i powiatów w 2009 r.	12/32/	126
A. Ogółem.....		126
B. Kobiety		127
C. Mieszkający na wsi		128
D. Bezrobotni, którzy podjęli pracę.....		129
Wybrane kategorie bezrobotnych bez prawa do zasiłku według miesiący w 2009 r.	13/33/	130
Bezrobotni niepełnosprawni zarejestrowani w urzędach pracy według miesiący w 2009 r. ...	14/34/	131
Stopa bezrobocia rejestrowanego według podregionów i powiatów oraz miesiący.....	15/35/	132
Wydatki z funduszu pracy.....	16/36/	135
Subsydiowanie aktywizacji zawodowej bezrobotnych z uwzględnieniem wybranych grup o szczególnej sytuacji na rynku pracy w 2009 r.	17/37/	135
Oferty pracy zgłoszone do urzędów pracy według miesiący w 2009 r.	18/38/	136
Oferty pracy według miesiący oraz podregionów i powiatów w 2009 r.	19/39/	137
Bezrobotni i oferty pracy według grup zawodów w 2009 r.	20/40/	138
DZIAŁ III. AKTYWNOŚĆ EKONOMICZNA – WYBRANE DANE NA PODSTAWIE BAEL		
UWAGI ANALITYCZNE.....	x	139
Aktywność ekonomiczna ludności w wieku 15 lat i więcej (przeciętne roczne)	1/41/	141
Aktywność ekonomiczna ludności w wieku 15 lat i więcej według płci, miejsca zamieszkania, wieku i poziomu wykształcenia.....	2/42/	142
Pracujący według statusu zatrudnienia, płci oraz miejsca zamieszkania	3/43/	143
Pracujący według płci oraz wybranych grup zawodów	4/44/	143
Bezrobotni według kategorii, płci oraz miejsca zamieszkania.....	5/45/	144
Bezrobotni według okresu poszukiwania pracy, płci oraz miejsca zamieszkania.....	6/46/	144
Bierni zawodowo według przyczyn bierności, płci oraz miejsca zamieszkania.....	7/47/	144
DZIAŁ IV. WYNAGRODZENIA. ŚWIADCZENIA SPOŁECZNE		
UWAGI ANALITYCZNE.....	x	145
Wynagrodzenia brutto oraz przeciętne miesięczne wynagrodzenia brutto w gospodarce narodowej według sektorów własności oraz sekcji w 2009 r.	1/48/	151
Przeciętne miesięczne wynagrodzenia brutto w gospodarce narodowej według sekcji	2/49/	152
Wynagrodzenia brutto według sektorów oraz form własności w latach 2008-2009.....	3/50/	153
Wynagrodzenia brutto według sekcji.....	4/51/	154
Przeciętne miesięczne wynagrodzenia brutto według sekcji.....	5/52/	155

	Tablica	Strona
DZIAŁ IV. WYNAGRODZENIA. ŚWIADCZENIA SPOŁECZNE (dok.)		
Przeciętne miesięczne wynagrodzenia brutto oraz pracownicy otrzymujący w grudniu 2009 r. wynagrodzenie nieprzekraczające minimalnego według sektorów, form własności i sekcji	6/53/	157
Przeciętne godzinowe wynagrodzenia brutto według sektorów własności i sekcji w 2009 r.	7/54/	158
Przeciętne miesięczne wynagrodzenia brutto według podregionów i powiatów w relacji do średniej krajowej.....	8/55/	160
Przeciętne miesięczne wynagrodzenia brutto według grup sekcji oraz powiatów	9/56/	161
Przeciętne miesięczne wynagrodzenia brutto pracowników zatrudnionych według płci, sektorów własności, poziomu wykształcenia, wieku, stażu pracy, wielkości zakładów, rodzajów umowy o pracę, sekcji, grup zawodów i powiatów za październik 2008 r.	10/57/	164
Świadczenia emerytalne i rentowe brutto	11/58/	168
DZIAŁ V. WARUNKI PRACY		
UWAGI ANALITYCZNE.....	x	169
Zatrudnieni w warunkach zagrożenia według czynników zagrożeń oraz podregionów i powiatów	1/59/	172
Zatrudnieni w warunkach zagrożenia na 1000 zatrudnionych	2/60/	175
Zagrożenie czynnikami szkodliwymi i niebezpiecznymi dla zdrowia według podregionów i powiatów	3/61/	176
Wypadki przy pracy oraz poszkodowani w tych wypadkach według typu, płci, sektorów własności oraz sekcji	4/62/	179
Poszkodowani w wypadkach przy pracy oraz liczba dni niezdolności do pracy według skutków wypadków i sekcji	5/63/	182
Poszkodowani w wypadkach przy pracy oraz liczba dni niezdolności do pracy spowodowanej wypadkami według podregionów i powiatów.....	6/64/	185
Poszkodowani w wypadkach przy pracy według liczby dni niezdolności do pracy oraz sekcji.....	7/65/	188
Poszkodowani w wypadkach przy pracy według miesiąca, w którym zdarzył się wypadek oraz sekcji w 2009 r.	8/66/	190
Poszkodowani w wypadkach przy pracy według statusu zatrudnienia oraz sekcji w 2009 r.	9/67/	191
Poszkodowani w wypadkach przy pracy według wybranych grup zawodów oraz sekcji.....	10/68/	192
Poszkodowani w wypadkach przy pracy według wydarzeń powodujących urazy oraz sekcji.....	11/69/	195
Poszkodowani w wypadkach przy pracy według umiejscowienia urazu oraz sekcji.....	12/70/	198
Poszkodowani w wypadkach przy pracy według rodzaju urazu oraz sekcji.....	13/71/	201
Poszkodowani w wypadkach przy pracy według czynności wykonywanych przez poszkodowanego w chwili wypadku oraz sekcji.....	14/72/	204
Poszkodowani w wypadkach przy pracy według wieku oraz sekcji w 2009 r.	15/73/	207
Poszkodowani w wypadkach przy pracy według grup zawodów, płci i wieku w 2009 r.	16/74/	208
Przyczyny wypadków przy pracy.....	17/75/	209
Wypadki przy pracy w gospodarstwach indywidualnych w rolnictwie według wydarzeń powodujących urazy	18/76/	209
Poszkodowani w wypadkach przy pracy według miejsca zdarzenia oraz wydarzeń powodujących urazy w 2009 r.	19/77/	210
Poszkodowani w wypadkach przy pracy według czynności wykonywanych przez poszkodowanych w chwili wypadku oraz przyczyn wypadku w 2009 r.	20/78/	211
Stwierdzone choroby zawodowe	21/79/	212
Korzystający ze świadczeń z tytułu pracy w warunkach szkodliwych dla zdrowia i uciążliwych.....	22/80/	213
Świadczenia i średni koszt świadczeń z tytułu wypadków przy pracy i chorób zawodowych	23/81/	214

CONTENTS

	Table	Page
PREFACE.....	x	4
METHODOLOGICAL NOTES.....	x	12
REVIEW TABLES		
SELECTED DATA ON DOLNOŚLĄSKIE VOIVODSHIP (2000-2009).....	I	25
SELECTED DATA ON SUBREGIONS AND POWIATS IN 2009.....	II	27
DOLNOŚLĄSKIE VOIVODSHIP ON THE BACKGROUND OF THE COUNTRY AND COMPARED TO VOIVODSHIP IN 2009.....	III	29
CHAPTER I. EMPLOYMENT. PAID EMPLOYEES		
ANALYTICAL NOTES.....	x	33
<i>Employed persons in national economy by sex, sectors and forms of ownership.....</i>	1	39
<i>Employed persons in national economy by sections, sectors and sex.....</i>	2	40
<i>Employed persons in main workplace in national economy by sex and employment status... ..</i>	3	40
<i>Employed persons by employment status and sections.....</i>	4	41
<i>Employed persons by employment status and organizational legal forms of entities in 2008-2009.....</i>	5	43
<i>Employed persons by sex, sectors and sections.....</i>	6	44
<i>Employed persons by sections and subregions, powiats, gminas in 2009.....</i>	7	46
<i>Persons working shift hours, retirees and pensioners, disabled and foreigners by ownership sectors and sections.....</i>	8	52
<i>Paid employees in national economy in main workplace by ownership sectors and sections in 2009.....</i>	9	54
<i>Paid employees by ownership sectors and sections.....</i>	10	55
<i>Employed persons and paid employees by size of entities, ownership sectors and sections in 2009.....</i>	11	57
<i>Full- and part-time paid employment.....</i>	12	59
<i>Hires of full-time paid employees by ownership sectors and sections.....</i>	13	61
<i>School leavers starting work for the first time by sex, type of schools, ownership sectors and sections.....</i>	14	63
<i>Terminations of full-time paid employees by reasons, ownership sectors and sections.....</i>	15	65
<i>Labour turnover by ownership sectors and sections.....</i>	16	67
<i>Average paid employment by ownership sectors and sections.....</i>	17	69
<i>Average paid employment by ownership sectors, sections and powiats.....</i>	18	71
<i>Working time balance.....</i>	19	74
<i>Job vacancies and newly created jobs in 2009.....</i>	20	76
CHAPTER II. UNEMPLOYMENT		
ANALYTICAL NOTES.....	x	77
<i>Basic data on registered unemployed persons by subregions and powiats.....</i>	1/21/	82
<i>Registered unemployed persons by age, educational level, subregions and powiats and gminas.....</i>	2/22/	85
<i>Registered unemployed persons by duration of unemployment and subregions, powiats and gminas.....</i>	3/23/	97
<i>Registered unemployed persons by work seniority and subregions, powiats and gminas... ..</i>	4/24/	107
<i>Registered unemployed persons with a specific situation on the labour market by months in 2009.....</i>	5/25/	117

	Table	Page
CHAPTER II. UNEMPLOYMENT (cont.)		
<i>Registered unemployed persons benefitting from labour market programme</i>	<i>6/26/</i>	<i>117</i>
<i>Registered unemployed persons, previously employed, by duration of unemployment and kind of activity of their last job in 2009.....</i>	<i>7/27/</i>	<i>118</i>
<i>Newly registered unemployed persons in 2009</i>	<i>8/28/</i>	<i>119</i>
<i>Unemployed persons registered in local job office by months and subregions and powiats in 2009</i>	<i>9/29/</i>	<i>120</i>
<i>A. Total</i>		<i>120</i>
<i>B. Women</i>		<i>121</i>
<i>C. Persons in the rural areas.....</i>		<i>122</i>
<i>D. Unemployed persons who received jobs</i>		<i>123</i>
<i>Persons removed from unemployed rolls by reasons and months in 2009</i>	<i>10/30/</i>	<i>124</i>
<i>Unemployed persons who received jobs by months in 2009</i>	<i>11/31/</i>	<i>125</i>
<i>Persons removed from unemployed rolls by months and subregions and powiats in 2009</i>	<i>12/32/</i>	<i>126</i>
<i>A. Total</i>		<i>126</i>
<i>B. Women</i>		<i>127</i>
<i>C. Persons in the rural areas.....</i>		<i>128</i>
<i>D. Unemployed persons who received jobs</i>		<i>129</i>
<i>Selected categories of the unemployed persons not entitled to benefit by months in 2009 .</i>	<i>13/33/</i>	<i>130</i>
<i>Registered disabled unemployed persons in job offices by months in 2009.....</i>	<i>14/34/</i>	<i>131</i>
<i>Registered unemployment rate by subregions and powiats and months.....</i>	<i>15/35/</i>	<i>132</i>
<i>Expenditures of labour fund.....</i>	<i>16/36/</i>	<i>135</i>
<i>Subsidies for activating unemployed persons including selected groups with specific situation on the labour market in 2009</i>	<i>17/37/</i>	<i>135</i>
<i>Jobs offers notified in labour offices in 2009</i>	<i>18/38/</i>	<i>136</i>
<i>Jobs offers by months and subregions and powiats in 2009</i>	<i>19/39/</i>	<i>137</i>
<i>Unemployed persons and jobs offers by occupational groups in 2009.....</i>	<i>20/40/</i>	<i>138</i>
CHAPTER III. ECONOMIC ACTIVITY - SELECTED DATA ON THE LFS BASIS		
<i>ANALYTICAL NOTES</i>	<i>x</i>	<i>139</i>
<i>Economic activity of the population aged 15 and more (annual averages).....</i>	<i>1/41/</i>	<i>141</i>
<i>Economic activity of the population aged 15 and more by sex, place of residence, age, educational level</i>	<i>2/42/</i>	<i>142</i>
<i>Employed persons by employment status, sex as well as place of residence</i>	<i>3/43/</i>	<i>143</i>
<i>Employed persons by sex as well as selected occupational groups.....</i>	<i>4/44/</i>	<i>143</i>
<i>Unemployed persons by category, sex as well as place of residence</i>	<i>5/45/</i>	<i>144</i>
<i>Unemployed persons by duration of unemployment, sex as well as place of residence</i>	<i>6/46/</i>	<i>144</i>
<i>Economically inactive persons by reasons of inactivity, sex as well as place of residence</i>	<i>7/47/</i>	<i>144</i>
CHAPTER IV. WAGES AND SALARIES. SOCIAL BENEFITS		
<i>ANALYTICAL NOTES</i>	<i>x</i>	<i>145</i>
<i>Gross wages and salaries and average monthly gross wages and salaries in national economy by ownership sectors and sections in 2009.....</i>	<i>1/48/</i>	<i>151</i>
<i>Gross wages and salaries in national economy by sections</i>	<i>2/49/</i>	<i>152</i>
<i>Gross wages and salaries by sectors and forms of ownership in 2008-2009.....</i>	<i>3/50/</i>	<i>153</i>
<i>Gross wages and salaries by sections</i>	<i>4/51/</i>	<i>154</i>
<i>Average monthly gross wages and salaries by sections.....</i>	<i>5/52/</i>	<i>155</i>

	Table	Page
CHAPTER IV. WAGES AND SALARIES. SOCIAL BENEFITS (cont.)		
<i>Average monthly gross wages and salaries and workers receiving remuneration in December, not exceeding the minimal one by sectors, forms of ownership and sections</i>	6/53/	157
<i>Average hourly gross wages and salaries by ownership sectors and sections in 2009</i>	7/54/	158
<i>Average monthly gross wages and salaries by subregions and powiats in relation to average monthly gross wages and salaries in the country</i>	8/55/	160
<i>Average gross wages and salaries by groups of sections and powiats</i>	9/56/	161
<i>Monthly gross wages and salaries of employees by sex, ownership sectors, educational level, age, work seniority, size of establishments also by sections in October 2008</i>	10/57/	164
<i>Gross retirement pay and pension benefits</i>	11/58/	168
CHAPTER IV. WORK CONDITIONS		
ANALYTICAL NOTES	x	169
<i>Persons working in hazardous conditions by hazardous factors and subregions and powiats</i>	1/59/	172
<i>Persons working in hazardous conditions per 1000 paid employees</i>	2/60/	175
<i>Manace to agents harmful and hazardous to health by subregions and powiats</i>	3/61/	176
<i>Accidents at work and persons injured in the occupational accidents by types, sex, ownership sectors and sections</i>	4/62/	179
<i>Persons injured in occupational accidents and the number of days incapacity to work by consequences of the accident and sections</i>	5/63/	182
<i>Persons injured in occupational accidents and the number of days incapacity to work caused by accidents by subregions and powiats</i>	6/64/	185
<i>Persons injured in occupational accidents by number of days incapacity to work and sections</i>	7/65/	188
<i>Persons injured in occupational accidents by month of the accident and sections in 2009</i>	8/66/	190
<i>Persons injured in occupational accidents by employment status and sections in 2009</i>	9/67/	191
<i>Persons injured in occupational accidents by selected groups of occupation and sections</i>	10/68/	192
<i>Persons injured in occupational accidents by contact-mode of injury and sections</i>	11/69/	195
<i>Persons injured in occupational accidents by part of body injured and sections</i>	12/70/	198
<i>Persons injured in occupational accidents by type of injury and sections</i>	13/71/	201
<i>Persons injured in occupational accidents by specific physical activity performed by the victim at the moment of accident and sections</i>	14/72/	204
<i>Persons injured in occupational accidents by age and sections in 2009</i>	15/73/	207
<i>Persons injured in occupational accidents by groups of occupation, sex and sections in 2009</i>	16/74/	208
<i>Causes of the occupational accidents</i>	17/75/	209
<i>Occupational accidents on private farms in agriculture by contact-mode of injury</i>	18/76/	209
<i>Persons injured in occupational accidents by working environment and by contact-mode of injury in 2009</i>	19/77/	210
<i>Persons injured in occupational accidents by specific physical activity performed by the victim at the moment of accident in 2009</i>	20/78/	211
<i>Occupational diseases</i>	21/79/	212
<i>Persons receiving benefits for work in harmful and strenuous conditions</i>	22/80/	213
<i>Benefits and average cost of benefits for occupational accidents and occupational diseases</i>	23/81/	214

SPIS WYKRESÓW**LIST OF GRAPHS****Strona
Page**

		Strona Page
Struktura pracujących w gospodarce narodowej według sektorów własności	<i>Structure of employed persons in the national economy by ownership sectors</i>	36
Struktura pracujących w gospodarce narodowej według sektorów działalności	<i>Structure of employed persons in the national economy by sectors activity.....</i>	36
Pracujący w gospodarce narodowej według sekcji.....	<i>Employed persons in the national economy by sections.....</i>	36
Pracujący na 1000 ludności według podregionów i powiatów w 2009 r.	<i>Employed persons per 1000 population by subregions and powiats in 2009.....</i>	37
Struktura pracujących w sektorach działalności według podregionów i powiatów w 2009 r.	<i>Structure of employed persons in activity sectors by subregions and powiats in 2009</i>	37
Pracujący na 1000 ludności według podregionów i gmin w 2009 r.	<i>Employed persons per 1000 population by subregions and gminas in 2009.....</i>	38
Struktura bezrobotnych zarejestrowanych	<i>Structure of unemployed persons.....</i>	80
Udział bezrobotnych zarejestrowanych w liczbie ludności w wieku produkcyjnym według podregionów i powiatów w 2009 r.	<i>Share of unemployed persons in number of population at working age by subregions and powiats in 2009.....</i>	81
Udział bezrobotnych zarejestrowanych pozostających bez pracy dłużej niż rok w liczbie bezrobotnych ogółem według podregionów i powiatów w 2009 r.	<i>Share of unemployed persons without work for more than year in total number of population by subregions and powiats in 2009.....</i>	81
Podstawowe wyniki BAEL	<i>Basic results of LFS.....</i>	140
Struktura wynagrodzeń brutto w gospodarce narodowej według sektorów i sekcji w 2009 r.	<i>Structure of gross wages and salaries in national economy by sectors and sections in 2009</i>	148
Dynamika przeciętnego miesięcznego wynagrodzenia brutto w gospodarce narodowej według sekcji w latach 2008-2009.....	<i>Dynamics of average monthly gross wages and salaries in national economy by sections in 2008-2009.....</i>	148
Przeciętne miesięczne wynagrodzenia brutto według powiatów w 2009 r.	<i>Average monthly gross wages and salaries by powiats in 2009.....</i>	149
Przeciętne miesięczne wynagrodzenia brutto według sektorów oraz form własności w 2009 r.	<i>Average monthly gross wages and salaries by sectors and forms of ownership in 2009.....</i>	149
Świadczenia emerytalne i rentowe w latach 2007-2009.....	<i>Retirement pay and pension benefits in 2007-2009.....</i>	150
Przeciętna miesięczna emerytura i renta w latach 2007-2009	<i>Average monthly retirement pay and pension benefits in 2007-2009</i>	150
Struktura świadczeń emerytalnych i rentowych w 2009 r.	<i>Structure of retirement pay and pension benefits in 2009</i>	150
Zatrudnieni w warunkach zagrożenia na 1000 zatrudnionych według sekcji w 2009 r.	<i>Persons working in hazardous conditions per 1000 paid employees by sections in 2009</i>	171
Przyczyny wypadków przy pracy (poza gospodarstwami indywidualnymi w rolnictwie).....	<i>Causes of the occupational accidents (excluding private farms in agriculture)</i>	171
Poszkodowani w wypadkach przy pracy według wybranych grup zawodów oraz sekcji (poza gospodarstwami indywidualnymi w rolnictwie) ...	<i>Persons injured in occupational accidents by selected groups of occupation and sections (excluding private farms in agriculture)</i>	171
Dynamika wybranych zjawisk na rynku pracy w województwie dolnośląskim na tle kraju w 2009 r.	<i>Dynamics of selected phenomena on labour market in dolnośląskie voivodship on the background of the country in 2009.....</i>	215
Wybrane wskaźniki w województwie dolnośląskim na tle kraju w latach 2007-2009	<i>Selected indicators in dolnośląskie voivodship on the background of the country in 2007-2009</i>	215
Województwo dolnośląskie na tle kraju i innych województw w 2009 r.	<i>Dolnośląskie voivodship on the background of other voivodships and the country in 2009.....</i>	216

UWAGI METODYCZNE

Prezentowane w nieniejszej publikacji dane dotyczą, jeśli nie zaznaczono inaczej, gospodarki narodowej i są prezentowane w układzie **Polskiej Klasyfikacji Działalności (PKD 2007)**, opracowanej na podstawie Statystycznej Klasyfikacji Działalności Gospodarczych we Wspólnocie Europejskiej – Statistical Classification of Economic Activities in the European Community – NACE Rev. 2. PKD 2007; wprowadzona z dniem 1 I 2008 r. rozporządzeniem Rady Ministrów z dnia 24 XII 2007 r. (Dz. U. Nr 251, poz. 1885) zastąpiła Polską Klasyfikację Działalności – PKD 2004. PKD 2007, w stosunku do dotychczas stosowanej klasyfikacji PKD 2004, wprowadza zmiany zakresowe polegające na uwzględnieniu nowych grupowań rodzajów działalności (ujęcie nowych, podział lub agregacja dotychczasowych), a także na przesunięciu rodzajów działalności pomiędzy poszczególnymi poziomami klasyfikacyjnymi. W efekcie w PKD 2007 wyróżnia się m.in. 21 sekcji i 88 działów, wobec 17 sekcji i 62 działów w PKD 2004. Zmiany te powodują również w niektórych przypadkach brak porównywalności danych przy niezmiennych nazwach poziomów klasyfikacyjnych.

W stosunku do PKD dokonano dodatkowego grupowania, ujmując pod pojęciem „**przemysł**” – sekcje: „Górnictwo i wydobywanie”, „Przetwórstwo przemysłowe”, „Wytwarzanie i zaopatrywanie w energię elektryczną, gaz, parę wodną, gorącą wodę i powietrze do układów klimatyzacyjnych” oraz „Dostawa wody; gospodarowanie ściekami i odpadami oraz działalność związana z rekultywacją”.

Dane prezentowane według **sektorów własności** oznaczają:

- **sektor publiczny** – grupuje własność państwową (Skarbu Państwa i państwowych osób prawnych), własność jednostek samorządu terytorialnego oraz „własność mieszaną” z przewagą kapitału (mienia) podmiotów sektora publicznego,
- **sektor prywatny** – grupuje własność prywatną krajową (osób fizycznych i pozostałych jednostek prywatnych), własność zagraniczną (osób zagranicznych) oraz „własność mieszaną” z przewagą kapitału (mienia) podmiotów sektora prywatnego i brakiem przewagi sektorowej w kapitale podmiotu. „Własność mieszaną” określana jest głównie dla spółek i wyznaczana na podstawie struktury kapitału (mienia) deklarowanego we wniosku rejestracyjnym spółki.

Dane prezentowane są w układzie **Nomenklatury Jednostek Terytorialnych do Celów Statystycznych (NTS)**, która została opracowana na podstawie Nomenclature of Territorial Units for Statistics (NUTS), obowiązującej w krajach Unii Europejskiej, zgodnie z Rozporządzeniem (WE) Nr 1059/2003 Parlamentu Europejskiego i Rady z dnia 26 V 2003 r. (Dz. Urz. UE L 154 z 21 VI 2003 r., z późniejszymi zmianami). NTS obowiązująca od 1 I 2008 r. wprowadzona została rozporządzeniem Rady Ministrów z dnia 14 XI 2007 r. (Dz. U. Nr 214, poz. 1573) w miejsce obowiązującej do 31 XII 2007 r. na podstawie rozporządzenia Rady Ministrów z dnia 13 VII 2000 r. (Dz. U. Nr 58, poz. 685), z późniejszymi zmianami. Klasyfikacja ta ma na celu zapewnienie zbierania, opracowywania i udostępniania na obszarze UE porównywalnych danych dla określonych statystyk regionalnych państw członkowskich. Nomenklatura Jednostek Terytorialnych do Celów Statystycznych (NTS) opracowana została w oparciu o istniejący zasadniczy trójstopniowy podział kraju na województwa, powiaty i gminy, przy pomocy którego wyodrębnione zostały także dwa dodatkowe nieadministracyjne poziomy, tj. regiony i podregiony. NTS dzieli Polskę na terytorialne, hierarchicznie powiązane jednostki na 5 poziomach, z czego:

- 3 określono jako poziomy regionalne (regiony, województwa, podregiony),
- 2 określono jako poziomy lokalne (powiaty i miasta na prawach powiatu, gminy).

Regiony (poziom 1) grupują jednostki szczebla wojewódzkiego.

Podregiony (poziom 3) grupują jednostki szczebla powiatowego.

Informacje o województwie, podregionach, powiatach i gminach oraz w podziale na **miasta i wieś** podano w każdorazowym podziale administracyjnym. Przez „miasta” rozumie się obszar położony w granicach administracyjnych tych jednostek, przez „wieś” – pozostałe terytorium województwa.

Prezentowane informacje przedstawione zostały stosownie do zakresu prowadzonych badań, obejmujących podmioty klasyfikowane według kryterium **liczby pracujących** i – jeśli nie zaznaczono inaczej – obejmują podmioty o liczbie pracujących:

- do 9 osób,
- od 10 do 49 osób,
- powyżej 49 osób.

Dane w podziale według sekcji i działów PKD, według sektorów instytucjonalnych oraz w podziale terytorialnym opracowano – jeśli nie zaznaczono inaczej – tzw. metodą przedsiębiorstw.

Metoda przedsiębiorstw (podmiotowa) oznacza przyjmowanie całych podmiotów gospodarki narodowej za podstawę grupowania wszystkich danych charakteryzujących ich działalność według poszczególnych poziomów klasyfikacyjnych i podziałów terytorialnych.

W publikacji zastosowano skróty nazw niektórych sekcji. Poniżej przedstawiono zestawienie skrótów i pełnych nazw:

skrót**pełna nazwa****sekcje**

Wytwarzanie i zaopatrywanie w energię elektryczną, gaz, parę wodną i gorącą wodę	Wytwarzanie i zaopatrywanie w energię elektryczną, gaz, parę wodną, gorącą wodę i powietrze do układów klimatyzacyjnych
Dostawa wody; gospodarowanie ściekami odpadami; rekultywacja	Dostawa wody; gospodarowanie ściekami i odpadami oraz działalność związana z rekultywacją
Handel; naprawa pojazdów samochodowych	Handel hurtowy i detaliczny; naprawa pojazdów samochodowych, włączając motocykle
Zakwaterowanie i gastronomia	Działalność związana z zakwaterowaniem i usługami gastronomicznymi
Obsługa rynku nieruchomości	Działalność związana z obsługą rynku nieruchomości
Administrowanie i działalność wspierająca	Działalność w zakresie usług administrowania i działalność wspierająca

działy

Produkcja wyrobów z drewna, korka, słomy i wikliny	Produkcja wyrobów z drewna oraz korka z wyłączeniem mebli; produkcja wyrobów ze słomy i materiałów używanych do wyplatania
Produkcja wyrobów farmaceutycznych	Produkcja podstawowych substancji farmaceutycznych oraz leków i pozostałych wyrobów farmaceutycznych
Produkcja maszyn i urządzeń	Produkcja maszyn i urządzeń, gdzie indziej niesklasyfikowana
Produkcja pojazdów samochodowych, przyczep i naczep	Produkcja pojazdów samochodowych, przyczep i naczep, z wyłączeniem motocykli
Budowa budynków	Roboty budowlane związane ze wznoszeniem budynków
Budowa obiektów inżynierii lądowej i wodnej	Roboty związane z budową obiektów inżynierii lądowej i wodnej

OBJAŚNIENIA ZNAKÓW UMOWNYCH

Kreska (-)	zjawisko nie wystąpiło.
Zero: (0)	zjawisko istniało w wielkości mniejszej od 0,5;
(0,0)	zjawisko istniało w wielkości mniejszej od 0,05.
Kropka (.)	zupełny brak informacji albo brak informacji wiarygodnych.
Znak x	wypełnienie pozycji jest niemożliwe lub niecelowe.
Znak Δ	oznacza, że nazwy zostały skrócone w stosunku do obowiązującej klasyfikacji; ich pełne nazwy podano w uwagach metodologicznych.
Znak #	oznacza, że dane nie mogą być opublikowane ze względu na konieczność zachowania tajemnicy statystycznej w rozumieniu ustawy o statystyce publicznej.
Przecinek (,)	oznacza liczby prezentujące liczby dziesiętne.
„W tym”	oznacza, że nie podaje się wszystkich składników sumy.

* * *

Ze względu na elektroniczną technikę przetwarzania danych, w niektórych przypadkach sumy składników mogą się różnić od podanych wielkości „ogółem”.

ŹRÓDŁA I ZAKRES DANYCH ORAZ PODSTAWOWE POJĘCIA I DEFINICJE

Rynek pracy jest to całokształt zagadnień związanych z kształtowaniem podaży i popytu na pracę.

Wskaźnik płynności rynku pracy – jest to stosunek liczby bezrobotnych, którzy podjęli pracę w danym okresie sprawozdawczym do liczby bezrobotnych nowo zarejestrowanych w tym okresie.

Wskaźnik płynności bezrobocia – jest to stosunek liczby bezrobotnych wyrejestrowanych w danym okresie sprawozdawczym do liczby bezrobotnych nowo zarejestrowanych w tym okresie.

PRACUJĄCY. ZATRUDNIENI

Dane opracowano na podstawie sprawozdawczości oraz szacunków (m.in. w zakresie gospodarstw indywidualnych w rolnictwie). Dane o **pracujących** dotyczą osób wykonujących pracę przynoszącą im zarobek lub dochód. W grupie pracujących nie ujęto jednostek budżetowych prowadzących działalność w zakresie obrony narodowej i bezpieczeństwa publicznego.

Do pracujących zalicza się:

- 1) osoby zatrudnione na podstawie stosunku pracy (umowa o pracę, powołanie, mianowanie, wybór) lub stosunku służbowego;
- 2) pracodawców i pracujących na własny rachunek, a mianowicie:
 - a) właścicieli, współwłaścicieli i dzierżawców gospodarstw indywidualnych w rolnictwie (łącznie z pomagającymi członkami ich rodzin), tj. pracujących w gospodarstwach indywidualnych (o powierzchni użytków rolnych do 1 ha i powyżej 1 ha) oraz właścicieli zwierząt gospodarskich nieposiadających użytków rolnych,
 - b) właścicieli i współwłaścicieli (łącznie z pomagającymi członkami ich rodzin; z wyłączeniem wspólników spółek, którzy nie pracują w spółce) podmiotów prowadzących działalność gospodarczą poza gospodarstwami indywidualnymi w rolnictwie,
 - c) inne osoby pracujące na własny rachunek, np. osoby wykonujące wolne zawody;
- 3) osoby wykonujące pracę nakładczą;
- 4) agentów (łącznie z pomagającymi członkami ich rodzin oraz osobami zatrudnionymi przez agentów);
- 5) członków spółdzielni produkcji rolniczej (rolniczych spółdzielni produkcyjnych, innych spółdzielni zajmujących się produkcją rolną i spółdzielni kółek rolniczych);
- 6) duchownych pełniących obowiązki duszpasterskie.

Dane o **zatrudnionych na podstawie stosunku pracy** dotyczą: zatrudnienia według stanu, pełnozatrudnionych na podstawie stosunku pracy (łącznie z sezonowymi i zatrudnionymi dorywczo) oraz niepełnozatrudnionych w głównym miejscu pracy bez przeliczania na pełnozatrudnionych.

Pełnozatrudnieni są to osoby zatrudnione w pełnym wymiarze czasu pracy obowiązującym w danym zakładzie pracy lub na danym stanowisku pracy, w tym również osoby, które zgodnie z obowiązującymi przepisami pracują w skróconym czasie pracy, np. z tytułu warunków szkodliwych dla zdrowia lub przedłużonym czasie pracy, np. dozorczy mienia.

Niepełnozatrudnieni są to osoby, które zgodnie z umową o pracę pracują stale w niepełnym wymiarze czasu pracy. Niepełnozatrudnieni w głównym miejscu pracy są to osoby, które oświadczyły, że dany zakład jest ich głównym miejscem pracy.

Przeciętnie zatrudnieni to pracownicy pełnozatrudnieni i niepełnozatrudnieni przeliczeni na pełnozatrudnionych.

Do **osób wykonujących pracę nakładczą** zalicza się osoby, z którymi zawarto umowę o wykonywanie określonych czynności na rzecz jednostki zlecającej wykonanie pracy poza jej terenem.

Do **agentów** zaliczono osoby, z którymi zawarto umowę agencyjną, umowę na warunkach zlecenia o prowadzenie placówek, których przedmiot działalności został określony w umowie. Do agentów nie zalicza się osób fizycznych prowadzących działalność gospodarczą zarejestrowanych w systemie REGON, z którymi przedsiębiorstwo zawiera umowę na wykonanie określonych usług.

W liczbie pracujących ujęto zarówno obywateli polskich pracujących za granicą, jak i cudzoziemców pracujących w Polsce. Za osoby **zatrudnione za granicą**, zaliczone do pracujących, przyjęto osoby wykonujące pracę poza granicami kraju na rzecz krajowych jednostek, w których zostały zatrudnione, np. jako pracownicy polskich przedstawicielstw dyplomatycznych, a także osoby skierowane za granicę w celach szkoleniowych i badawczych.

Cudzoziemcy zaliczeni do pracujących w Polsce to osoby, które zgodnie z ustawą o promocji zatrudnienia i instytucjach rynku pracy z dnia 20.04.2004 r. (Dz. U. Nr 69 z 2008 r., poz. 415 z późniejszymi zmianami) zostały zatrudnione przez zakłady pracy lub osoby fizyczne.

Niepełnosprawni to osoby, w stosunku do których orzeczono niepełnosprawność na podstawie ustawy z dnia 27 sierpnia 1997 r. o rehabilitacji zawodowej i społecznej oraz zatrudnianiu osób niepełnosprawnych (Dz. U. z 2008 r., Nr 14, poz. 92 z późniejszymi zmianami).

Informacje o osobach wykonujących pracę w **porze nocnej** dotyczą osób, dla których praca nocna wynika z obowiązującego w zakładzie pracy rozkładu czasu pracy, a nie jest świadczona incydentalnie. Do tej kategorii zaliczono wszystkie osoby zgodnie z ewidencją, tzn. nawet jeśli były nieobecne w pracy w danym dniu (np. z powodu urlopu, zwolnienia lekarskiego, delegacji służbowej).

Dane dotyczące **pracujących według stanu w dniu 31 XII** podano bez przeliczenia osób niepełnozatrudnionych na pełnozatrudnionych, przy przyjęciu zasady jednorazowego ich ujmowania **w głównym miejscu pracy**.

Dane dotyczące **pracujących w gospodarstwach indywidualnych w rolnictwie według stanu w dniu 31 XII** od 2002 r. wyznaczano na podstawie wyników Narodowego Spisu Powszechnego Ludności i Mieszkań 2002 oraz Powszechnego Spisu Rolnego 2002 przeprowadzonych w maju 2002 r.

Od 2002 r. do pracujących w gospodarstwach indywidualnych w rolnictwie nie zalicza się osób pracujących:

- 1) w gospodarstwach o powierzchni użytków rolnych powyżej 1 ha produkujących wyłącznie na własne potrzeby,
- 2) w gospodarstwach o powierzchni użytków rolnych do 1,0 ha (łącznie z indywidualnymi właścicielami zwierząt gospodarskich nieposiadających użytków rolnych) produkujących wyłącznie lub głównie na własne potrzeby.

Dane grupowane według sekcji PKD 2007 opracowano **metodą przedsiębiorstw**.

Dane o liczbie pracujących w tablicach: nr 1, 2, 6 i 7 prezentowane są według faktycznego (**stałego**) **miejsca pracy pracownika i faktycznie prowadzonej działalności**. Natomiast w pozostałych tablicach dane prezentowane są **według siedziby** zarządu jednostki.

Informacje zawarte w tablicach 1, 2 i 3 obejmują wszystkie podmioty gospodarki narodowej, natomiast w pozostałych tablicach ujęte są te podmioty gospodarcze, w których liczba pracujących przekracza 9 osób oraz jednostki sfery budżetowej niezależnie od liczby pracujących; dane nie obejmują podmiotów sporządzających sprawozdania z działalności: fundacji, stowarzyszeń, partii politycznych, związków zawodowych, organizacji społecznych, organizacji pracodawców, samorządu gospodarczego i zawodowego.

Informacje o **ruchu zatrudnionych** odnoszą się do osób pełnozatrudnionych w głównym miejscu pracy (od 2009 r. – łącznie z sezonowymi i zatrudnionymi dorywczo) w podmiotach gospodarczych o liczbie pracujących powyżej 9 osób. Dotyczą one **liczby przyjęć do pracy i zwolnień z pracy**, a nie liczby osób. Liczba przyjęć do pracy oraz zwolnień z pracy może być wyższa od liczby osób, ponieważ jedna osoba może kilkakrotnie zmienić pracę ciągu roku.

Do liczby **przyjętych** do pracy zaliczono osoby podejmujące pracę po raz pierwszy i kolejny. Do liczby **zwolnionych** z pracy zaliczono: osoby, z którymi rozwiązano umowę o pracę w drodze wypowiedzenia przez pracownika lub zakład pracy (łącznie ze zwolnieniami grupowymi), osoby, które przeniesiono na rentę z tytułu niezdolności do pracy lub na emeryturę, osoby, które porzuciły pracę, a także – ze względów ewidencyjnych – osoby zmarłe. Ponadto do liczby przyjętych do pracy lub zwolnionych z pracy zaliczono osoby przeniesione służbowo lub przyjęte z innego zakładu pracy na podstawie porozumienia między podmiotami, a także osoby powracające do pracy odchodzące z pracy na urlopy wychowawcze, bezpłatne i rehabilitacyjne.

Współczynnik przyjęć (zwolnień) obliczono jako stosunek liczby przyjęć (zwolnień) pomniejszonej o osoby powracające do pracy z urlopów wychowawczych i bezpłatnych, lub które otrzymały urlopy wychowawcze i bezpłatne w badanym okresie, do liczby zatrudnionych według stanu w dniu 31 XII roku poprzedniego.

Do **korzystających z urlopów wychowawczych** zalicza się osoby uprawnione do sprawowania opieki nad dzieckiem, którym zakład pracy udzielił urlopu zgodnie z postanowieniami rozporządzenia Ministra Gospodarki Pracy i Polityki Społecznej z dnia 16 XII 2003 r. (Dz. U. Nr 230, poz. 2291).

Dane o **absolwentach szkół** podejmujących pierwszą pracę dotyczą osób pełnozatrudnionych (od 2009 r. – łącznie z sezonowymi i zatrudnionymi dorywczo).

Wolne miejsca pracy to miejsca pracy powstałe w wyniku ruchu zatrudnionych bądź nowo utworzone, w stosunku do których spełnione zostały jednocześnie trzy warunki:

- miejsca pracy w dniu sprawozdawczym były faktycznie nie obsadzone,
- pracodawca czynił starania, aby znaleźć osoby chętne do podjęcia pracy,
- w przypadku znalezienia właściwych kandydatów, pracodawca byłby gotów do natychmiastowego przyjęcia tych osób.

Nowo utworzone miejsca pracy to miejsca pracy powstałe w wyniku zmian organizacyjnych, rozszerzenia lub zmiany profilu działalności oraz wszystkie miejsca pracy w jednostkach nowo powstałych.

WYNAGRODZENIA. ŚWIADCZENIA SPOŁECZNE

Wynagrodzenia obejmują wypłaty pieniężne oraz wartość świadczeń w naturze bądź ich ekwiwalenty należne pracownikom z tytułu pracy.

Dane nie obejmują wynagrodzeń pracowników jednostek budżetowych prowadzących działalność w zakresie obrony narodowej i bezpieczeństwa publicznego, a ponadto w tabl. 3-9 nie obejmują pracowników fundacji, stowarzyszeń, partii politycznych, związków zawodowych, organizacji społecznych, organizacji pracodawców, samorządu gospodarczego i zawodowego.

Składnikami wynagrodzeń są: wynagrodzenia osobowe, wypłaty z tytułu udziału w zysk i w nadwyżce bilansowej w spółdzielniach, dodatkowe wynagrodzenia roczne dla pracowników jednostek sfery budżetowej, wynagrodzenia bezosobowe, wynagrodzenia agencyjno-prowizyjne, honoraria.

Wynagrodzenia osobowe są to świadczenia z tytułu pracy, wypłacane lub wydawane w naturze (odpowiednio przeliczone) pracownikom – należne z tytułu stosunku pracy, osobom wykonującym pracę nakładczą – należne z tytułu umowy o pracę nakładczą oraz uczniów, którzy zawarli z zakładem pracy umowę o pracę w celu przygotowania zawodowego. Obejmują w szczególności:

- wynagrodzenia zasadnicze wypłacane pracownikom w formie czasowej, akordowej, prowizyjnej i innej,
- dodatki za staż pracy oraz inne dodatki (dodatkowe wynagrodzenia) za szczególne właściwości pracy, szczególne kwalifikacje lub warunki pracy,
- premie i nagrody regulaminowe i uznaniowe,
- dodatki za pracę w godzinach nadliczbowych,

- wynagrodzenia dodatkowe za prace wykonywane w ramach obowiązującego wymiaru czasu pracy, lecz niewynikające z zakresu czynności,
- wynagrodzenia za czynności przewidziane do wykonania poza normalnymi godzinami pracy w zakładzie lub w innym miejscu wyznaczonym przez pracodawcę,
- dopłaty (dodatki) wyrównawcze (np. wyrównanie do wysokości kwoty najniższego wynagrodzenia za pracę pracowników ustalanego przez Ministra Pracy i Polityki Socjalnej na podstawie Kodeksu Pracy, przy wykonywaniu pracy zastępczej),
- wynagrodzenia za czas niewykonywania pracy, wypłacane za środków pracodawców (wynagrodzenia za urlopy wypoczynkowe i dla poratowania zdrowia, za czas niezdolności do pracy wskutek choroby, za czas przestoju niezawinionego przez pracownika i inne),
- nagrody jubileuszowe, odprawy rentowe i emerytalne, ekwiwalenty pieniężne za nie wykorzystany urlop wypoczynkowy i inne,
- uposażenia posłów i senatorów wraz z uposażeniem dodatkowym, odprawy emerytalne, rentowe posłów i senatorów, a także odprawy dla pracowników samorządowych zatrudnionych na podstawie wyboru, z którymi został rozwiązany stosunek pracy w związku z upływem kadencji,
- świadczenia o charakterze deputatowym (wartość świadczeń w części nie opłaconej przez pracownika) lub ich ekwiwalenty pieniężne (np. deputaty węglowe, energetyczne, środki spożywcze), a także ekwiwalenty za umundurowanie jeżeli obowiązek jego noszenia wynika z obowiązujących ustaw,
- świadczenia odszkodowawcze (w związku ze skróceniem okresu wypowiedzenia), dodatek wyrównawczy wypłacany pracownikom, których wynagrodzenie uległo obniżeniu wskutek wypadku przy pracy lub choroby zawodowej.

Do wynagrodzeń osobowych nie zalicza się wynagrodzeń z tytułu rozporządzania przez pracowników prawami autorskimi do utworów stworzonych w ramach stosunku pracy.

Przeciętne wynagrodzenia miesięczne (nominalne) przypadające na jednego zatrudnionego obliczono przyjmując:

- wynagrodzenia osobowe bez wynagrodzeń osób wykonujących pracę nakładczą, uczniów, a także osób zatrudnionych za granicą,
- wypłaty z tytułu udziału w zysku do podziału lub w nadwyżce bilansowej w spółdzielniach,
- dodatkowe wynagrodzenia roczne dla pracowników jednostek sfery budżetowej,
- honoraria wypłacone niektórym grupom pracowników za prace wynikające z umowy o pracę, np. dziennikarzom, realizatorom filmów, programów radiowych i telewizyjnych.

Dane o przeciętnych wynagrodzeniach dotyczą osób pełnozatrudnionych oraz niepełnozatrudnionych w przeliczeniu na pełnozatrudnionych.

Dane o wynagrodzeniach podaje się **w ujęciu brutto**, tj. łącznie z zaliczkami na poczet podatku dochodowego od osób fizycznych oraz od 1999 r. ze składkami na obowiązkowe ubezpieczenia społeczne (emerytalne, rentowe i chorobowe) płaconymi przez ubezpieczonego pracownika, wprowadzonymi ustawą z dnia 13 X 1998 r. o systemie ubezpieczeń społecznych (Dz. U. Nr 137, poz. 887) z późniejszymi zmianami.

Dane w tabl. 10/57/ opracowano na podstawie **reprezentacyjnego badania struktury wynagrodzeń według zawodów za październik 2008 r.** Dane dotyczą zatrudnionych (pełnozatrudnionych i niepełnozatrudnionych bez przeliczenia niepełnozatrudnionych na pełnozatrudnionych), którzy otrzymali wynagrodzenie za cały miesiąc, bez zatrudnionych w organizacjach: społecznych, politycznych, związkach zawodowych i innych. Badanie obejmowało podmioty gospodarki, w których liczba pracujących przekracza 9 osób.

Do obliczenia wynagrodzenia przyjęto sumę wypłat wynagrodzeń osobowych za badany miesiąc z uwzględnieniem wypłat dokonanych za okresy dłuższe niż miesiąc w przeliczeniu na jeden miesiąc (np. 1/3 premii kwartalnej, 1/12 nagród i premii rocznych, wypłat z tytułu udziału w zysku i w nadwyżce bilansowej, dodatkowych wynagrodzeń rocznych dla pracowników jednostek sfery budżetowej oraz honorariów). W wynagrodzeniach osobowych nie uwzględniono wypłat mających charakter jednorazowy lub sporadyczny (np. nagród jubileuszowych, gratyfikacji, odpraw wypłacanych przy przejściu na emeryturę).

Informacje o **świadczeniach emerytalnych i rentowych** (poza rolnikami indywidualnymi) dotyczą świadczeń finansowanych z:

- Funduszu Ubezpieczeń Społecznych, którym dysponuje Zakład Ubezpieczeń Społecznych;
- budżetu Ministerstwa Obrony Narodowej w zakresie świadczeń wypłacanych byłym żołnierzom zawodowym i członkom ich rodzin;
- budżetu Ministerstwa Spraw Wewnętrznych i Administracji w zakresie świadczeń wypłacanych byłym funkcjonariuszom resortu spraw wewnętrznych i administracji oraz Agencji Bezpieczeństwa Wewnętrznego i Agencji Wywiadu i członkom ich rodzin;
- budżetu Ministerstwa Sprawiedliwości w zakresie świadczeń wypłacanych byłym funkcjonariuszom Służby Więziennej i członkom ich rodzin.

Informacje o **świadczeniach emerytalnych i rentowych rolników indywidualnych** dotyczą świadczeń finansowanych z Funduszu Emerytalno-Rentowego, którym dysponuje Kasa Rolniczego Ubezpieczenia Społecznego, a także z Funduszu Ubezpieczeń Społecznych oraz budżetu państwa, w przypadku gdy rolnicy posiadają uprawnienia do łącznego pobierania świadczeń – z tych środków.

Do świadczeń emerytalnych i rentowych uprawnieni są (łącznie z członkami ich rodzin) m.in.:

- 1) pracownicy;
- 2) osoby wykonujące pracę nakładczą;
- 3) członkowie rolniczych spółdzielni produkcyjnych i spółdzielni kółek rolniczych;
- 4) osoby wykonujące pracę na podstawie umowy agencyjnej lub umowy na warunkach zlecenia;
- 5) osoby prowadzące pozarolniczą działalność (w tym osoby prowadzące działalność gospodarczą na własny rachunek, twórcy, artyści);
- 6) duchowni;
- 7) żołnierze zawodowi;
- 8) funkcjonariusze: Policji, Agencji Bezpieczeństwa Wewnętrznego i Agencji Wywiadu (do 28 VI 2002 r. – Urzędu Ochrony Państwa), Straży Granicznej, Państwowej Straży Pożarnej i Służby Więziennej;
- 9) rolnicy indywidualni;
- 10) inwalidzi wojenni i wojskowi oraz kombatanci.

Świadczenia emerytalne i rentowe (wypłacane także z tytułu wypadków przy pracy i chorób zawodowych) obejmują:

- emerytury;
- renty z tytułu niezdolności do pracy;
- renty rodzinne.

Świadczenia emerytalne i rentowe obejmują kwotę świadczeń należnych (bieżących i wyrównawczych) uwzględniającą w 2008 i 2009 r. zmniejszenia m. in. z tytułu osiągnięcia przychodów z pracy.

Dane dotyczące **przeciętnej miesięcznej emerytury i renty** obliczono dzieląc ogólną kwotę świadczeń przez odpowiadającą im liczbę świadczeniobiorców.

Dane o świadczeniach podaje się **w ujęciu brutto**, tj. łącznie z zaliczkami na poczet podatku dochodowego od osób fizycznych.

BEZROBOCIE

Dane o liczbie **bezrobotnych zarejestrowanych**, zgodnie z ustawą z dnia 20 IV 2004 r. o promocji zatrudnienia i instytucjach rynku pracy obowiązującą od 1 VI 2004 r. (Dz. U. Nr 99, poz. 1001 z późniejszymi zmianami), określone są jako bezrobotne.

Pod pojęciem **bezrobotnego** należy rozumieć osobę niezatrudnioną i niewykonującą innej pracy zarobkowej, zdolną i gotową do podjęcia zatrudnienia w pełnym wymiarze czasu pracy (bądź jeśli jest osobą niepełnosprawną – zdolną i gotową do podjęcia zatrudnienia co najmniej w połowie tego wymiaru czasu pracy), nieuczącą się w szkole, z wyjątkiem szkół dla dorosłych (lub przystępującą do egzaminu eksternistycznego z zakresu tej szkoły) lub szkół wyższych w systemie studiów niestacjonarnych, zarejestrowaną we właściwym dla miejsca zameldowania (stałego lub czasowego) powiatowym urzędzie pracy oraz poszukującą zatrudnienia lub innej pracy zarobkowej, jeżeli m.in.:

- ukończyły 18 lat,
- kobiety nie ukończyły 60 lat, a mężczyźni – 65 lat,
- nie nabyły prawa do emerytury lub renty z tytułu niezdolności do pracy, renty szkoleniowej, renty socjalnej, nie pobierają świadczenia przedemerytalnego, świadczenia rehabilitacyjnego, zasiłku chorobowego lub macierzyńskiego,
- nie są właścicielami lub posiadaczami (samoistnymi lub zależnymi) nieruchomości rolnej o powierzchni użytków rolnych powyżej 2 ha przeliczeniowych,
- nie podlegają ubezpieczeniu emerytalnemu i rentowemu z tytułu stałej pracy jako współmałżonek lub domownik w gospodarstwie rolnym o powierzchni użytków rolnych przekraczającej 2 ha przeliczeniowe,
- nie posiadają wpisu do ewidencji działalności gospodarczej lub nie podlegają – na podstawie odrębnych przepisów – obowiązkowi ubezpieczenia społecznego, z wyjątkiem ubezpieczenia społecznego rolników,
- nie są tymczasowo aresztowani lub nie odbywają kary pozbawienia wolności,
- nie uzyskują miesięcznie przychodu w wysokości przekraczającej połowę minimalnego wynagrodzenia za pracę, z wyłączeniem przychodów uzyskanych z tytułu odsetek lub innych przychodów od środków pieniężnych zgromadzonych na rachunkach bankowych,
- nie pobierają na podstawie przepisów o pomocy społecznej zasiłku stałego,
- nie pobierają na podstawie przepisów o świadczeniach rodzinnych, świadczenia pielęgnacyjnego lub dodatku do zasiłku rodzinnego z tytułu samotnego wychowywania dziecka i utraty prawa do zasiłku dla bezrobotnych na skutek upływu ustawowego okresu jego pobierania,
- nie pobierają po ustaniu zatrudnienia świadczenia szkoleniowego.

Za bezrobotnego nie uważa się osoby odbywającej szkolenie, staż u pracodawcy oraz od 1 VI 2004 r. również osoby odbywającej przygotowanie zawodowe w miejscu pracy.

Do bezrobotnych zarejestrowanych w okresie **do 12 m-cy** od dnia ukończenia nauki zaliczono osoby bezrobotne, które w tym okresie ukończyły (potwierdzonej dyplomem, świadectwem lub innym dokumentem) naukę w szkole ponadgimnazjalnej (zasadniczej zawodowej i średniej), policealnej, wyższej, szkole specjalnej, dzienne kursy zawodowe trwające co najmniej 24 miesiące lub nabyły uprawnienia do wykonywania zawodu jako osoby niepełnosprawne.

Bezrobotni **do 25 roku życia** – to osoby bezrobotne, które do dnia zastosowania wobec nich usług lub instrumentów rynku pracy nie ukończyły 25 roku życia. Do października 2005 r. były to osoby, które w roku kalendarzowym nie ukończyły 25 lat.

Bezrobotni, którzy ukończyli szkołę wyższą **do 27 roku życia** – to osoby bezrobotne w okresie do upływu 12 m-cy od dnia określonego w dyplomie, świadectwie lub innym dokumencie poświadczającym ukończenie szkoły wyższej, które nie ukończyły 27 roku życia.

Długotrwale bezrobotni - to osoby bezrobotne pozostające w rejestrze powiatowego urzędu pracy łącznie przez okres ponad 12 miesięcy w okresie ostatnich dwóch lat, z wyłączeniem (od listopada 2005 r.) okresów odbywania stażu i przygotowania zawodowego w miejscu pracy.

Bezrobotni **powyżej 50 roku życia** – to osoby bezrobotne, które w dniu zastosowania wobec nich usług lub instrumentów rynku pracy ukończyły co najmniej 50 lat życia. Do października 2005 r. były to osoby, które w roku kalendarzowym ukończyły co najmniej 50 rok życia.

Bezrobotni **bez kwalifikacji zawodowych** to osoby bezrobotne nieposiadające kwalifikacji do wykonywania jakiegokolwiek zawodu poświadczonego dyplomem, świadectwem, zaświadczeniem instytucji szkoleniowej lub innym dokumentem uprawniającym do wykonywania zawodu. Od listopada 2005 r. – łącznie z osobami posiadającymi wykształcenie średnie ogólnokształcące.

Bezrobotni **samotnie wychowujący co najmniej jedno dziecko do 18 roku życia** to osoby bezrobotne samotnie wychowujące co najmniej jedno dziecko w tym wieku, w rozumieniu przepisów o podatku dochodowym od osób fizycznych. Do grudnia 2007 były to osoby samotnie wychowujące co najmniej jedno dziecko do 7 roku życia.

Napływ bezrobotnych – oznacza liczbę osób zarejestrowanych w ciągu miesiąca, kwartału lub roku w powiatowych urzędach pracy.

Odpiływ bezrobotnych – oznacza liczbę osób, które w ciągu miesiąca, kwartału bądź roku zostały wykreślone z ewidencji urzędów pracy z różnych przyczyn, m. in. w związku z podjęciem pracy stałej, sezonowej, interwencyjnej lub robót publicznych, w wyniku niepotwierdzenia gotowości do pracy, podjęcia nauki, nabycia praw emerytalnych itd.

Aktywne formy pomocy bezrobotnym – to działania zmierzające do ograniczenia wielkości bezrobocia na danym terenie. Wśród nich wyróżnia się w szczególności: szkolenia, staż u pracodawcy, prace interwencyjne i roboty publiczne.

- **Szkolenia** – oznaczają pozaszkolne zajęcia edukacyjne mające na celu uzyskanie, uzupełnienie lub doskonalenie umiejętności i kwalifikacji zawodowych oraz ogólnych potrzebnych do wykonywania pracy, w tym umiejętności poszukiwania zatrudnienia.
- **Staż u pracodawcy** – oznacza nabywanie umiejętności praktycznych do wykonywania pracy przez wykonywanie zadań w miejscu pracy, bez nawiązania stosunku pracy z pracodawcą.
- **Prace interwencyjne** – oznaczają zatrudnienie bezrobotnego przez pracodawcę, które nastąpiło w wyniku umowy zawartej ze starostą i ma na celu wsparcie osób będących w szczególnej sytuacji na rynku pracy. Prace te są częściowo finansowane przez urzędy pracy.
- **Roboty publiczne** – to prace organizowane dla bezrobotnych przez organy samorządu terytorialnego, administracji rządowej lub instytucje użyteczności publicznej na okres nie dłuższy niż 12 miesięcy. Prace te są częściowo finansowane przez urzędy pracy.

Osoby poprzednio pracujące to osoby, które kiedykolwiek wykonywały pracę na podstawie stosunku pracy, stosunku służbowego, umowy o pracę nakładczą oraz inną pracę zarobkową, a także prowadziły pozarolniczą działalność gospodarczą.

Bezrobotni **zwolnieni z przyczyn dotyczących zakładów pracy** (tzn. zwolnieni grupowo) – są to osoby zwolnione zgodnie z przepisami ustawy z dnia 13 marca 2003 r. o szczególnych zasadach rozwiązywania z pracownikami stosunków pracy z przyczyn nie dotyczących pracowników (Dz.U. Nr 90, poz. 844 z późniejszymi zmianami). Przepisy ustawy stosuje się w razie konieczności rozwiązania przez pracodawcę stosunku pracy (zatrudnienia z pracownikami), wypowiedzenia dokonane przez pracodawcę, a także na mocy porozumienia stron, w okresie nie przekraczającym 30 dni. Dotyczy to zakładów pracy, w których następuje zmniejszenie zatrudnienia z przyczyn ekonomicznych lub w związku ze zmianami organizacyjnymi, produkcyjnymi albo technicznymi, a także w przypadku ogłoszenia upadłości lub likwidacji zakładu.

Oferty pracy – są to ogłoszone przez pracodawców wolne miejsca zatrudnienia i miejsca przygotowania zawodowego na stanowisku pracy oraz przyjęte do realizacji miejsca pracy w ramach prac interwencyjnych, robót publicznych i stażu, a także w ramach umów zlecenia i umów o dzieło.

Stopę bezrobocia rejestrowanego obliczono jako stosunek liczby bezrobotnych zarejestrowanych do liczby cywilnej ludności aktywnej zawodowo, tj. bez osób odbywających czynną służbę wojskową oraz pracowników jednostek budżetowych prowadzących działalność w zakresie obrony narodowej i bezpieczeństwa publicznego. Stopę bezrobocia podaje się z uwzględnieniem pracujących w gospodarstwach indywidualnych w rolnictwie (będących składową cywilnej ludności aktywnej zawodowo) wyszacowanych na podstawie wyników spisów.

WARUNKI PRACY

Warunki pracy jest to zespół czynników występujących w środowisku pracy wynikających z procesu pracy oraz czynników związanych z wykonywaniem pracy. Na środowisko pracy składają się czynniki: fizyczne (np. oświetlenie, hałas, mikroklimat), chemiczne (np. substancje toksyczne) oraz biologiczne (np. bakterie), występujące na obszarze miejsca pracy (np. w hali fabrycznej, na stanowisku pracy), jak i na obszarze otaczającym zakład pracy.

Informacje o **zatrudnionych w warunkach zagrożenia** czynnikami szkodliwymi i niebezpiecznymi dla zdrowia opracowano na podstawie sprawozdawczości. Dane:

- obejmują zatrudnionych w podmiotach zaliczanych do sekcji: rolnictwo, leśnictwo, łowiectwo i rybactwo, (dział 01 z wyłączeniem grupy 01.7 oraz indywidualnych gospodarstw rolnych, 02 i 03 z wyłączeniem klasy 03.11), górnictwo i wydobywanie, przetwórstwo przemysłowe, wytwarzanie i zaopatrywanie w energię elektryczną, gaz, parę wodną, gorącą wodę i powietrze do układów

klimatyzacyjnych, dostawa wody; gospodarowanie ściekami i odpadami oraz działalność związana z rekultywacją, budownictwo (działy 41-43 z wyłączeniem grupy 41.1), handel hurtowy i detaliczny; naprawa pojazdów samochodowych, włączając motocykle, transport i gospodarka magazynowa, informacja i komunikacja (działy 58, 60-63 z wyłączeniem grupy 63.9), działalność profesjonalna, naukowa i techniczna (działy 72 i 75), działalność w zakresie usług administrowania i działalność wspierająca (działy 77 i 79 oraz klasa 81.29), edukacja (podklasa 85.42B), opieka zdrowotna i pomoc społeczna (dział 86), pozostała działalność usługowa (dział 95);

- dotyczą osób narażonych na działanie czynników związanych z:
 - uciążliwością pracy,
 - środowiskiem pracy,
 - maszynami szczególnie niebezpiecznymi.

Przez **zagrożenie szkodliwymi czynnikami związanymi ze środowiskiem pracy** rozumie się wpływ na pracownika szkodliwych czynników występujących w procesie pracy, których stężenie lub natężenie przekracza obowiązujące NDS (najwyższe dopuszczalne stężenie) i NDN (najwyższe dopuszczalne natężenie), polskie normy lub inne normy higieniczne.

Przez **zagrożenie związane z uciążliwością pracy** rozumie się szkodliwy wpływ na pracownika czynności roboczych wykonywanych, np. w wymuszonej pozycji ciała, w warunkach ciężkiego wysiłku fizycznego lub w warunkach szczególnej uciążliwości. Do 2005 r. niedostateczne oświetlenie stanowiska pracy było jednym z czynników związanych ze środowiskiem pracy, a od 2006 r. zaliczane jest do czynników związanych z uciążliwością pracy.

Substancje chemiczne są to substancje, których oddziaływanie w procesie pracy na organizm człowieka – po przekroczeniu wartości najwyższych dopuszczalnych stężeń (NDN) – mogą powodować, np.: zatrucie ostre lub przewlekłe prowadzące do zmian w narządach wewnętrznych, ostre uszkodzenie skóry, nieżyt błon śluzowych, dróg oddechowych i spojówek, przewlekłe odczyny alergiczne skóry i błon śluzowych, astmę oskrzelową itp.

Przemysłowe pyły zwłókniające są to pyły, które mogą spowodować zwłóknienie tkanki płucnej. Dotyczy to głównie pyłów zawierających dwutlenek krzemu (krzemionkę) i krzemiany. Do pyłów tych zalicza się np.: kwarc, piasek, talk, azbest, pyły ceramiczne, pyły mineralne (granit, bazalty), włókna szklane.

Przemysłowe pyły rakotwórcze są to pyły, które zostały zaliczone do kategorii pyłów rakotwórczych na podstawie odrębnych przepisów, np. azbest, pyły drewna twardego, włókna ceramiczne.

Inne pyły przemysłowe są to pyły szkodliwe nie będące substancjami toksycznymi i nie zawierające krzemionki i krzemianów. Powstają one w czasie rozdrabniania ciał stałych, niepełnego spalania się różnych materiałów, w czasie paczkowania, przeładunku materiałów sypkich i pyłących przewożonych luzem itp.

Hałas są to dźwięki szkodliwe, które mogą powodować uszkodzenia słuchu i inne zmiany w organizmie lub mogą w istotny sposób utrudniać wykonywanie pracy.

Wibracja są to drgania występujące podczas obsługi ręcznej narzędzi lub urządzeń udarowych (młotki nitownicze, młoty i dłuta pneumatyczne, piły motorowe, wiertarki, ubijaki, perforatory) oraz drgania występujące na stanowiskach pracy na skutek działania maszyn i urządzeń technicznych.

Mikroklimat gorący warunki środowiska pracy określone temperaturą powietrza w pomieszczeniu powyżej 30°C i względną wilgotnością powietrza powyżej 65% lub bezpośrednim oddziaływaniem otwartego źródła promieniowania cieplnego w pomieszczeniach (piece hutnicze, odlewnicze itp.).

Mikroklimat zimny warunki środowiska pracy określone temperaturą powietrza w pomieszczeniu poniżej 14°C i względną wilgotnością powietrza powyżej 65%.

Nadmierne obciążenie fizyczne jest to zagrożenie występujące podczas wykonywania prac wymagających, w okresie zmiany roboczej, wydatku energetycznego:

- dla mężczyzn około 2003 kcal,
- dla kobiet około 1200 kcal.

Niedostateczne oświetlenie stanowisk pracy – warunki środowiska pracy, w których nie są spełnione, określone normą wymagania dotyczące oświetlenia miejsc pracy.

Maszyny szczególnie niebezpieczne, to przede wszystkim maszyny wymienione w załączniku IV do Dyrektywy 98/37/EC (Dyrektywa wprowadzona ustawą z dnia 30 sierpnia 2002 r. o systemie oceny zgodności (Dz. U. nr 204, poz. 2087 z 2004 r.).

Osobozagrozenia jest to suma działających na pracownika szkodliwych czynników. Jeżeli na każdego pracownika działa tylko jeden czynnik szkodliwy, wówczas suma osobozagrożeń jest równa liczbie osób narażonych na czynniki szkodliwe.

Świadczenia z tytułu pracy w warunkach szkodliwych dla zdrowia lub szczególnie uciążliwych dotyczą:

- 1) posiłków profilaktycznych w rozumieniu rozporządzenia RM z dnia 28 maja 1996 r. w sprawie profilaktycznych posiłków i napojów (Dz. U. Nr 60 z 1996 r., poz. 279), wydawanych nieodpłatnie w ramach dożywiania specjalnego, pracownikom zatrudnionym stale przy pracach szczególnie szkodliwych dla zdrowia, wykonujących stale ciężkie lub uciążliwe prace na otwartej przestrzeni w okresie zimowym, inne prace narażające organizm na nadmierne ochłodzenie, jak również wykonującym prace w szczególnie trudnych warunkach,
- 2) napojów w rozumieniu rozporządzenia RM z dnia 28 maja 1996 r. w sprawie profilaktycznych posiłków i napojów (Dz. U. Nr 60 z 1996 r., poz. 279),
- 3) innych środków odżywczych wydawanych pracownikom na podstawie branżowych układów pracy lub innych przepisów,
- 4) dodatków pieniężnych wypłacanych pracownikom wykonującym pracę w warunkach szkodliwych dla zdrowia lub uciążliwych, jeżeli odpowiednie przepisy przewidują możliwość ich wypłacenia,
- 5) skróconego czasu pracy, tj. krótszego od ustawowego czasu pracy w danej grupie zawodowej,
- 6) dodatkowych urlopów (płatnych),
- 7) innych uprawnień, np. możliwość wcześniejszego, niż ogólnie przyjęto, przejścia na emeryturę.

Świadczenia z tytułu wypadków przy pracy i chorób zawodowych są to należne pracownikom, którzy doznali uszczerbku na zdrowiu wskutek takiego wypadku lub choroby, a także członkom rodzin pracowników zmarłych wskutek takiego wypadku lub choroby, wypłaty:

- 1) odszkodowań z tytułu stałego lub długotrwałego uszczerbku na zdrowiu lub śmierci pracownika,
- 2) odszkodowań za przedmioty utracone lub uszkodzone wskutek wypadku przy pracy,

Ocena ryzyka zawodowego – to kompleksowe oszacowanie kombinacji prawdopodobieństwa wystąpienia urazu ciała lub pogorszenia stanu zdrowia i ich ciężkości, w sytuacji zagrożenia, dokonywane w celu wyboru właściwych środków bezpieczeństwa.

Stanowisko pracy – miejsce, w którym pracownik wykonuje czynności zawodowe stale lub okresowo (PN-ISO 4225Ak:1999).

Informacje o wypadkach przy pracy obejmują wszystkie wypadki przy pracy, jak również wypadki traktowane na równi z wypadkami przy pracy niezależnie od tego, czy wykazana została niezdolność do pracy. Informacje o wypadkach przy pracy w jednostkach budżetowych prowadzących działalność w zakresie obrony narodowej i bezpieczeństwa publicznego dotyczą tylko pracowników cywilnych.

Dane o wypadkach przy pracy, poza gospodarstwami indywidualnymi w rolnictwie, uzyskiwane są ze statystycznej karty wypadku przy pracy.

Wypadki przy pracy w gospodarstwach indywidualnych w rolnictwie opracowano na podstawie sprawozdawczości Kasy Rolniczego Ubezpieczenia Społecznego (KRUS) i dotyczą tylko tych wypadków, w wyniku których poszkodowani otrzymali w danym roku jednorazowe odszkodowanie z tytułu stałego lub długotrwałego uszczerbku na zdrowiu.

Za jeden wypadek przy pracy liczy się wypadek każdej pracującej osoby poszkodowanej zarówno w wypadku indywidualnym, jak i zbiorowym.

Za **wypadek przy pracy** uważa się nagłe zdarzenie wywołane przyczyną zewnętrzną powodujące uraz lub śmierć, które nastąpiło w związku z pracą:

- podczas lub w związku z wykonywaniem przez pracownika zwykłych czynności lub poleceń przełożonych oraz czynności na rzecz pracodawcy, nawet bez polecenia;
- w czasie pozostawiania pracownika w dyspozycji pracodawcy w drodze między siedzibą pracodawcy a miejscem wykonywania obowiązku wynikającego ze stosunku pracy.

Na równi z wypadkiem przy pracy, w zakresie uprawnienia do świadczeń określonych w ustawie o ubezpieczeniu społecznym z tytułu wypadków przy pracy i chorób zawodowych, traktuje się wypadek, któremu pracownik uległ:

- w czasie podróży służbowej;
- podczas szkolenia w zakresie powszechnej samoobrony;
- przy wykonywaniu zadań zleconych przez działające u pracodawcy organizacje związkowe.

Za **wypadek przy pracy uważa się również** nagłe zdarzenie, powodujące uraz lub śmierć, które nastąpiło w okresie ubezpieczenia wypadkowego podczas:

- uprawiania sportu w trakcie zawodów i treningów przez osobę pobierającą stypendium sportowe;
- wykonywania odpłatnie pracy w czasie odbywania kary pozbawienia wolności lub tymczasowego aresztowania;
- pełnienia mandatu posła lub senatora, pobierającego uposażenie;
- odbywania - na podstawie skierowania wydanego przez powiatowy urząd pracy – szkolenia lub stażu związanego z pobieraniem przez absolwenta stypendium;
- wykonywania przez członka rolniczej spółdzielni produkcyjnej, spółdzielni kółek rolniczych oraz przez inną osobę traktowaną na równi z członkiem spółdzielni, pracy na rzecz tych spółdzielni;
- wykonywania lub współpracy przy wykonywaniu pracy na podstawie umowy agencyjnej, umowy zlecenia lub umowy o świadczenie usług;
- wykonywania zwykłych czynności związanych z prowadzeniem lub współpracą przy prowadzeniu działalności pozarolniczej;
- wykonywania przez osobę duchowną czynności religijnych lub czynności związanych z powierzonymi funkcjami duszpasterskimi lub zakonnymi;
- odbywania zastępczych form służby wojskowej;
- nauki w Krajowej Szkole Administracji Publicznej przez słuchaczy pobierających stypendium.

Za **zbiorowy wypadek przy pracy** uważa się wypadek, któremu, w wyniku tego samego zdarzenia w danym zakładzie, uległy co najmniej 2 osoby.

Za **śmiertelny wypadek przy pracy** uważa się wypadek, w wyniku którego nastąpiła śmierć osoby poszkodowanej na miejscu wypadku lub w okresie 6 miesięcy od chwili wypadku.

Za **ciężki wypadek przy pracy** uważa się wypadek, w wyniku którego nastąpiło ciężkie uszkodzenie ciała, a mianowicie: utrata wzroku, słuchu, mowy, zdolności płodzenia lub inne uszkodzenie ciała albo rozstrój zdrowia, naruszające podstawowe funkcje organizmu, a także choroba nieuleczalna lub zagrażająca życiu, trwała choroba psychiczna, trwała, całkowita lub znaczna niezdolność do pracy w zawodzie, albo trwałe poważne zeszpecenie lub zniekształcenie ciała.

Wypadki przy pracy klasyfikuje się m.in. według **wydarzeń** bezpośrednio je powodujących (określających rodzaj kontaktu człowieka z czynnikiem, który spowodował wypadek) oraz **przyczyn** wypadków (wszelkich braków i nieprawidłowości związanych z czynnikami materialnymi, z organizacją pracy, z nieprawidłowym zachowaniem się pracownika). Każdy wypadek przy pracy jest wynikiem jednego wydarzenia, ale najczęściej kilku przyczyn, w związku z tym suma przyczyn jest większa od ogólnej liczby wypadków. Wydarzenia powodujące urazy pogrupowano od 2005 r. zgodnie z zaleceniem EUROSAT-u.

Przyczyny wypadku są to wszelkie braki i nieprawidłowości, które bezpośrednio lub pośrednio przyczyniły się do powstania wypadku, związane z czynnikami materialnymi (technicznymi), z ogólną organizacją pracy w zakładzie lub organizacją stanowiska pracy oraz związane z pracownikiem, w tym również z nieprawidłowym zachowaniem się pracownika.

Za **chorobę zawodową** uważa się chorobę, która została spowodowana działaniem czynników szkodliwych dla zdrowia występujących w środowisku pracy lub specyfiką wykonywanej pracy.

Do obliczenia wskaźnika na 1000 zatrudnionych przyjęto liczbę zatrudnionych na podstawie stosunku pracy według stanu w dniu 31 XII z roku poprzedzającego rok bieżący.

AKTYWNOŚĆ EKONOMICZNA LUDNOŚCI (w świetle badania BAEL)

Dane opracowano na podstawie reprezentacyjnego **Badania Aktywności Ekonomicznej Ludności (BAEL)**, przeprowadzanego w cyklu kwartalnym metodą obserwacji ciągłej, tj. aktywność ekonomiczną bada się w każdym tygodniu w ciągu całego kwartału. Badaniem objęte są osoby w wieku 15 lat i więcej, będące członkami gospodarstw domowych w wylosowanych mieszkaniach, z wyjątkiem osób nieobecnych powyżej 3 miesięcy (do IV kw. 2006 r. – powyżej 2 miesięcy), jeżeli ich nieobecność nie wynika z charakteru wykonywanej pracy. Badanie nie obejmuje gospodarstw domowych w obiektach zbiorowego zakwaterowania. Od I kwartału 2003 r. wyniki BAEL uogólniane są na podstawie bilansów ludności opracowywanych przy wykorzystaniu wyników Narodowego Spisu Powszechnego Ludności i Mieszkań 2002. Dane prezentowane według grup wieku obliczane są w oparciu o dokładną datę urodzenia, do I kwartału 2006 r. – z wyjątkiem osób w wieku 15 lat – przedstawiane były według roku urodzenia.

Podstawowe kryterium podziału na **aktywnych i biernych zawodowo** stanowi praca, tzn. fakt wykonywania, posiadania bądź poszukiwania pracy.

Ludność aktywną zawodowo stanowią wszystkie osoby uznane za pracujące lub bezrobotne.

Do **pracujących** zaliczono osoby w wieku 15 lat i więcej, które w okresie badanego tygodnia:

- wykonywały przez co najmniej 1 godzinę pracę przynoszącą zarobek lub dochód, tzn. były zatrudnione w charakterze pracownika najemnego, pracowały we własnym (lub dzierżawionym) gospodarstwie rolnym lub prowadziły własną działalność gospodarczą poza rolnictwem, pomagały bez wynagrodzenia w prowadzeniu rodzinnego gospodarstwa rolnego lub rodzinnej działalności gospodarczej poza rolnictwem.
- formalnie miały pracę, ale jej nie wykonywały (np. z powodu choroby, urlopu macierzyńskiego lub wypoczynkowego, przerwy w działalności zakładu, trudnych warunków atmosferycznych); jeżeli przerwa w pracy wynosiła ponad 3 miesiące, dodatkowym kryterium od I kwartału 2006 r. w przypadku pracowników najemnych (zatrudnieni na podstawie stosunku pracy oraz osoby wykonujące pracę nakładczą) był fakt otrzymywania co najmniej 50% dotychczasowego wynagrodzenia.

Do pracujących zaliczono również uczniów, z którymi zakład pracy lub osoby fizyczne zawarły umowę o naukę zawodu lub przyuczenie do określonej pracy, jeżeli otrzymywali wynagrodzenie.

Do **bezrobotnych** zaliczono osoby w wieku 15-74, które spełniły jednocześnie trzy warunki:

- w okresie badanego tygodnia nie były osobami pracującymi,
- aktywnie poszukiwały pracy, tzn. podjęły konkretne działania w ciągu 4 tygodni (wliczając jako ostatni – tydzień badany), aby znaleźć pracę,
- były gotowe podjąć pracę w ciągu 2 tygodni następujących po tygodniu badanym.

Do bezrobotnych zaliczono także osoby, które znalazły pracę i oczekiwały na jej rozpoczęcie przez okres nie dłuższy niż 3 miesiące oraz były gotowe tę pracę podjąć.

Ludność bierną zawodowo (tzn. pozostająca poza siłą roboczą) stanowią osoby w wieku 15 lat i więcej, które nie zostały zaklasyfikowane jako pracujące lub bezrobotne.

Współczynnik aktywności zawodowej jest to udział osób aktywnych zawodowo w liczbie ludności (w wieku 15 lat i więcej) ogółem lub danej grupy (wyróżnianej np. ze względu na płeć, miejsce zamieszkania, wiek, lub poziom wykształcenia).

Wskaźnik zatrudnienia obliczono jako procentowy udział ludności pracującej w liczbie ludności (w wieku 15 lat i więcej) ogółem lub danej grupy.

Stopę bezrobocia w badanym okresie obliczono jako stosunek liczby bezrobotnych do liczby ludności aktywnej zawodowo ogółem oraz danej grupy.

TABLICE PRZEGLĄDOWE**I WYBRANE DANE O WOJEWÓDZTWIE DOLNOŚLĄSKIM W LATACH 2000-2009**

WYSZCZEGÓLNIENIE	2000	2004	2005	2006	2007	2008	2009
PRACUJĄCY. ZATRUDNIENI							
Ludność^a w tys.	2912,2	2893,1	2888,2	2882,3	2878,4	2877,1	2876,6
w tym w wieku produkcyjnym	1810,8	1883,8	1894,7	1897,5	1898,1	1896,6	1893,5
Pracujący^{ab} w gospodarce narodowej w tys.	1025,6	875,9	886,5	916,5	970,8	1010,0	980,5
w tym kobiety	485,6	406,8	411,9	422,6	445,4	464,3	454,9
na 1000 ludności	352	303	307	318	337	351	341
Pracujący ^{ab} w % ogółu:							
w sektorze publicznym	29,2	28,1	27,2	26,1	24,6	23,5	24,2
w sektorze prywatnym	70,8	71,9	72,8	73,9	75,4	76,5	75,8
Przyjęcia ^c do pracy	136389	143374	140501	181200	216642	192020	144318
Zwolnienia ^c z pracy	149285	128993	124201	153113	184398	190829	153926
Współczynnik przyjęć ^c w %	22,5	27,8	26,5	33,5	37,8	30,9	23,2
Współczynnik zwolnień ^c w %	24,6	24,8	23,1	27,9	31,7	30,3	24,6
Przeciętne zatrudnienie w gospodarce narodowej w tys.	720,1	660,4	672,0	692,0	732,7	776,0	751,5
w tym:							
w przemyśle	214,7	220,6	236,5	249,1	230,4
na 1000 ludności	74	77	82	87	80
w budownictwie	35,0	37,5	42,6	50,7	52,3
na 1000 ludności	12	13	15	18	18
BEZROBOCIE							
Bezrobotni zarejestrowani^a w tys.	231,7	257,1	233,4	185,4	127,5	113,9	146,3
w tym:							
kobiety	129,8	134,7	125,3	104,4	72,8	63,4	74,3
zamieszkali w miastach	150,7	170,0	153,8	121,1	82,0	73,3	94,8
zamieszkali na wsi	81,0	87,1	79,6	64,3	45,5	40,6	51,5
niepełnosprawni	4,1	8,9	8,8	8,0	7,4	7,6	9,7
zwolnieni z przyczyn dotyczących zakładu pracy	17,8	11,8	8,7	5,5	3,0	2,5	3,9
bez kwalifikacji zawodowych	57,6	57,5	41,1	34,9	42,1
poprzednio pracujący	177,5	204,4	187,4	149,8	104,5	94,5	123,3
bez stażu pracy	54,2	52,7	46,0	35,6	22,9	19,4	22,9
bez prawa do zasiłku	180,1	216,6	197,4	157,9	107,1	91,0	114,7
w wieku:							
24 lata i mniej	65,1	55,0	45,2	31,2	19,6	19,8	27,4
55 lat i więcej	4,0	12,2	14,8	16,0	14,4	13,0	17,3
z wykształceniem:							
wyższym	4,9	11,3	11,3	10,0	7,8	8,5	12,1
policealnym i średnim zawodowym	49,1	57,0	51,4	40,7	27,8	24,6	31,0
średnim ogólnokształcącym	13,5	16,5	15,8	13,7	10,2	10,3	13,7
zasadniczym zawodowym	83,0	83,8	73,7	55,7	36,8	32,4	42,8
gimnazjalnym i niższym	81,1	88,6	81,1	65,3	44,9	38,1	46,7

a Stan w dniu 31 XII. b Według faktycznego miejsca pracy i rodzaju działalności; z pracującymi w gospodarstwach indywidualnych w rolnictwie (dane szacunkowe). c Bez podmiotów gospodarczych o liczbie pracujących do 9 osób; według siedziby zarządu jednostki; do 2008 r. – bez sezonowych i zatrudnionych dorywczo.

I WYBRANE DANE O WOJEWÓDZTWIE DOLNOŚLĄSKIM W LATACH 2000-2009 (dok.)

WYSZCZEGÓLNIENIE	2000	2004	2005	2006	2007	2008	2009
BEZROBOCIE (dok.)							
Bezrobotni zarejestrowani korzystający z aktywnych form przeciwdziałania bezrobociu:							
rozpoczynający szkolenie lub staż.....	9483	15289	15152	13083	17663	13796	13419
podejmujący zatrudnienie przy pracach interwencyjnych	8499	6734	4907	4432	3024	2100	1709
podejmujący zatrudnienie przy robotach publicznych.....	4356	6226	4604	2612	3081	2853	4916
Bezrobotni zarejestrowani na 1 ofertę pracy ^a	488	171	95	41	16	25	60
Stopa bezrobocia rejestrowanego ^a w %	18,4	22,4	20,6	16,6	11,4	10,0	12,8
Wskaźnik płynności rynku pracy.....	43,2	50,8	49,4	53,8	51,6	40,9	32,9
Wskaźnik płynności bezrobocia.....	87,7	108,7	109,4	120,3	127,2	106,4	87,5
Udział bezrobotnych wyrejestrowanych z tytułu podjęcia pracy do odpływu ogółem w %	42,9	40,1	42,4	40,6	41,0	38,8	40,0
WYNAGRODZENIA. ŚWIADCZENIA SPOŁECZNE							
Przeciętne miesięczne wynagrodzenie^b brutto w zł	1811,21	2219,9	2329,93	2455,97	2860,66	3135,83	3295,44
sektor publiczny	1950,48	2483,15	2604,28	2734,91	2947,74	3303,97	3505,57
sektor prywatny	1711,20	2077,23	2188,74	2320,43	2811,67	3050,79	3187,18
Przeciętne godzinowe wynagrodzenie^b brutto w przeliczeniu na 1 godzinę opłaconą	11,58	14,53	14,50	16,28	17,84	19,68	20,70
Przeciętna liczba emerytów i rencistów w tys.	649,9	674,9	671,0	669,5	673,4	679,1	687,1
Przeciętna miesięczna emerytura i renta brutto w zł (z pozarolniczego systemu ubezpieczeń społecznych).....	858,70	1119,66	1149,08	1237,77	1273,74	1394,21	1514,56
WARUNKI PRACY							
Zatrudnieni w warunkach zagrożenia^{ac}	67188	48669	49316	50125	55156	56342	54615
związanego (w %):							
ze środowiskiem pracy.....	69,0	66,6	64,8	61,5	59,5	60,8	59,6
z uciążliwością pracy.....	24,0	23,8	23,0	26,5	29,5	28,2	28,7
z czynnikami mechanicznymi	7,0	9,6	12,1	12,1	11,0	11,0	11,7
na 1000 zatrudnionych	158,6	131,6	131,8	121,4	129,8	132,6	132,8
w tym kobiety	33,6	19,6	17,7	16,0	19,9	20,7	17,8
Poszkodowani w wypadkach przy pracy....	10014	9266	8762	9689	10238	10638	9313
w tym kobiety	2733	2738	2676	2905	3016	3269	3104
w tym w wypadkach:							
lżejszych	9864	9137	8649	9589	10129	10541	9226
ciężkich	108	84	89	71	76	53	59
śmiertelnych.....	42	45	24	29	33	44	28
Liczba odszkodowań z tytułu wypadków przy pracy i chorób zawodowych	3623	2640	2942	3374	3181	2998	3151
Choroby zawodowe.....	714	323	237	229	240	355	284

^a Stan w dniu 31 XII. ^b Dane dotyczą podmiotów gospodarczych, w których liczba pracujących przekracza 9 osób oraz jednostek sfery budżetowej niezależnie od liczby pracujących; bez wynagrodzeń zatrudnionych za granicą. ^c Liczeni tylko jeden raz w grupie czynnika przeważającego.

II WYBRANE DANE O PODREGIONACH I POWIATACH W 2009 R.

WYSZCZEGÓLNIENIE	Pracujący ^{ab}					Wskaźnik płynności bezrobocia	Bezrobotni zarejestrowani ^a				Stopa bezrobocia rejestrowanego ^a w %	Prze- ciętne zatrud- nienie ^b w tys.	Przecię- tne mie- sięczne wyna- grodze- nie brut- to ^b w zł	Zatrud- nieni w warun- kach zagroże- nia ^a	Liczba dni niezdol- ności do pracy na 1 po- szkodo- wanego
	ogółem	w tym z ogółem (w %)					ogółem	z ogółem (w %)							
		rolnictwo, leśnic- two, łowiec- two i rybacz- two	przemysł i budow- nictwo	handel; naprawa pojazdów samo- chodó- wych ^A , transport i gospo- darka magazy- nowa, zakwate- rowanie i gastro- nomia ^A , informa- cja i komuni- kacja	działal- ność finanso- wa i ubez- piecze- niowa, obsługa ryнку nieru- chomo- ści ^A			długotr- wale bezro- botni	w wieku do 25 lat	bez prawa do zasilku					
WOJEWÓDZTWO	690449	1,1	37,3	21,4	5,0	87,5	146260	38,4	18,7	78,4	12,8	640,0	3295,44	54615	38,1
Podregion jeleniogór- ski	108109	1,5	41,2	18,8	3,5	86,7	36475	40,5	19,5	81,2	18,1	89,9	2910,76	6709	40,1
<i>Powiaty:</i>															
bolesławiecki	16079	1,2	48,2	19,0	2,7	86,0	4782	32,0	26,0	83,6	15,8	13,6	2629,01	593	34,3
jaworski	7553	3,9	41,7	13,8	2,8	87,2	3909	40,3	21,7	76,5	21,4	6,6	2506,86	719	35,3
jeleniogórski	9702	2,4	38,6	21,9	2,7	81,2	3838	39,4	13,3	81,7	19,5	8,3	2562,15	532	46,2
kamiennogórski	7316	1,4	49,1	13,9	3,1	83,8	3401	36,5	17,8	81,0	23,2	6,4	2546,98	715	47,3
lubański	8250	1,3	33,3	19,1	3,0	92,4	4585	48,5	19,7	78,2	25,4	7,0	2464,38	296	45,0
lwówecki	6438	2,2	41,0	17,8	4,4	89,1	3606	46,8	17,6	77,5	24,8	5,9	2613,72	387	35,7
zgorzelecki	22171	1,2	48,6	19,8	3,3	86,0	4687	37,9	22,6	86,4	13,9	18,5	3765,10	2676	42,0
złotoryjski	6132	4,3	36,0	13,7	3,1	90,5	4130	52,3	20,4	81,4	26,4	5,5	3054,76	297	29,4
Miasto na prawach powiatu:															
Jelenia Góra	24468	0,2	32,6	21,2	4,9	84,7	3537	30,3	12,6	83,3	9,6	18,1	2913,03	494	44,2
Podregion legnicko- głogowski	116004	1,0	45,0	18,9	3,8	88,4	20919	35,9	22,7	83,4	11,5	103,8	3879,43	20472	39,8
<i>Powiaty:</i>															
głogowski	18865	1,1	43,0	20,2	4,7	87,0	4589	40,4	25,4	87,3	14,4	11,3	2859,95	4040	35,2
górowski	4095	6,5	31,4	13,6	3,2	82,3	2863	42,4	24,9	76,9	24,9	3,3	2464,05	96	25,9
legnicki	6359	3,7	39,2	18,2	3,0	87,5	2959	42,3	19,8	82,1	18,2	5,0	2614,48	103	52,4
lubiński	25187	0,8	37,2	23,0	4,1	91,3	3145	21,5	27,9	82,7	8,2	38,9	5615,55	5107	40,4
polkowicki	27766	0,6	73,1	11,7	1,6	91,9	3199	43,6	23,3	88,7	8,7	17,3	3177,69	9260	44,6
Miasto na prawach powiatu:															
Legnica	33732	0,1	31,7	21,7	5,2	88,4	4164	26,9	16,1	80,7	8,8	28,2	2709,33	1866	36,7

a Stan w dniu 31 XII. b Dane dotyczą podmiotów gospodarczych, w których liczba pracujących przekracza 9 osób oraz jednostek sfery budżetowej niezależnie od liczby pracujących; bez zatrudnionych za granicą; według faktycznego miejsca pracy.

II WYBRANE DANE O PODREGIONACH I POWIATACH W 2009 R. (dok.)

WYSZCZEGÓLNIENIE	Pracujący ^{ab}					Wskaźnik płynności bezrobo- cia	Bezrobotni zarejestrowani ^a				Stopa bezrobo- cia reje- strowa- nego ^a w %	Prze- ciętne zatrud- nienie ^b w tys.	Przecię- tne mie- sięczne wyna- godze- nie brut- to ^b w zł	Zatrud- nieni w warun- kach zagroże- nia ^a	Liczba dni niezdol- ności do pracy na 1 po- szkodo- wanego
	ogółem	w tym z ogółem (w %)					ogółem	z ogółem (w %)							
		rolnictwo, leśnic- two, łowiec- two i rybac- two	przemysł i budow- nictwo	handel; naprawa pojazdów samo- chod- wych ^Δ , transport i gospo- darka magazy- nowa, zakwate- rowanie i gastro- nomia ^Δ , informa- cja i komuni- kacja	działal- ność finanso- wa i ubez- piecze- niowa, obsługa ryнку nieru- chomo- ści ^Δ			długo- trwale bezro- botni	w wieku do 25 lat	bez prawa do zasłku					
Podregion wałbrzyski ..	120674	1,5	41,6	17,9	3,9	92,4	46934	41,8	16,8	73,9	20,2	102,7	2872,70	9597	37,5
<i>Powiaty:</i>															
dzierżoniowski	15499	1,2	47,7	15,4	3,6	92,0	8089	45,3	16,1	71,0	24,5	14,0	2645,13	1082	34,1
kłodzki	25796	1,8	29,0	18,1	5,2	95,1	13528	49,4	17,6	75,9	24,4	21,4	2663,41	1650	37,0
świdnicki	32586	1,8	52,1	16,3	3,3	92,5	8361	30,4	18,4	75,3	14,6	27,9	2939,85	3128	40,2
wałbrzyski	36196	0,8	39,3	19,7	3,9	89,1	12286	40,2	14,1	73,2	19,8	30,7	3144,13	3263	32,6
ząbkowicki	10597	3,2	38,9	20,3	3,2	94,8	4670	38,3	19,4	72,9	19,4	8,8	2579,21	474	49,7
Podregion wrocławski ..	114308	2,7	52,7	18,3	1,9	83,2	25750	35,5	22,9	79,7	12,5	97,1	2812,66	7302	37,1
<i>Powiaty:</i>															
milicki	6208	6,6	45,5	10,9	2,0	87,3	2209	41,1	26,8	81,5	17,4	5,8	2467,59	570	38,4
oleśnicki	19358	1,9	53,3	16,3	2,4	86,2	5420	35,4	23,1	81,6	14,8	17,1	2528,21	914	44,8
oławski	18974	0,9	64,0	14,4	1,6	82,5	3553	33,5	22,6	79,3	11,8	15,1	2863,00	1067	34,5
strzeliński	6709	4,8	39,2	16,1	2,9	86,5	2590	37,0	20,8	70,8	17,2	5,9	2860,62	369	28,3
średzki	9059	3,0	59,2	12,0	1,3	79,5	2349	32,2	23,0	82,7	12,9	8,2	2875,09	566	45,7
trzebnicki	11363	4,2	42,5	16,1	2,8	83,0	3585	31,5	22,5	78,6	14,1	9,6	2751,33	686	41,6
wołowski	8568	2,0	42,6	13,3	2,2	80,0	3444	45,1	25,6	85,7	21,0	8,1	2892,09	952	36,3
wrocławski	34069	2,5	54,4	26,9	1,3	78,1	2600	28,2	18,2	74,6	5,0	27,5	3003,49	2178	34,3
Podregion m. Wrocław (miasto na prawach powiatu)	231354	0,1	21,7	27,3	8,3	81,2	16182	31,8	11,1	76,6	5,1	246,4	3556,10	10535	37,2

^a Stan w dniu 31 XII. ^b Dane dotyczą podmiotów gospodarczych, w których liczba pracujących przekracza 9 osób oraz jednostek sfery budżetowej niezależnie od liczby pracujących; bez zatrudnionych za granicą; według faktycznego miejsca pracy.

III WOJEWÓDZTWO DOLNOŚLĄSKIE NA TLE KRAJU I INNYCH WOJEWÓDZTW W 2009 R.

WYSZCZEGÓLNIENIE	Polska	Dolnośląskie	Kujawsko-pomorskie	Lubelskie	Lubuskie	Łódzkie	Małopolskie	Mazowieckie	Opolskie	Podkarpackie	Podlaskie	Pomorskie	Śląskie	Świętokrzyskie	Warmińsko-mazurskie	Wielkopolskie	Zachodniopomorskie
PRACUJĄCY. ZATRUDNIENI																	
Ludność ^a w tys.	38167,3	2876,6	2069,1	2157,2	1010,0	2541,8	3298,3	5222,2	1031,1	2101,7	1189,7	2230,1	4640,7	1270,1	1427,1	3408,3	1693,2
Pracujący ^{ab} w gospodarce narodowej w tys.	13449,1	980,5	686,6	759,5	309,4	937,5	1121,0	2256,7	310,2	667,3	409,0	736,8	1592,7	451,7	412,0	1310,5	507,8
2007=100.....	99,9	101,0	98,4	100,2	98,0	97,7	102,5	101,7	99,2	98,5	99,6	102,1	99,3	98,8	97,6	99,4	97,7
w tym kobiety.....	6233,2	454,9	312,9	357,3	146,1	443,7	529,2	1074,6	140,7	308,1	189,4	339,2	707,4	207,4	192,5	588,5	241,3
na 1000 ludności.....	352	341	332	352	306	369	340	432	301	317	344	330	343	356	289	384	300
w tym w %.....																	
rolnictwo, leśnictwo, łowiectwo i rybactwo.....	15,8	7,5	17,1	36,6	9,0	20,4	16,3	14,2	15,8	23,8	33,9	8,3	4,3	31,7	16,2	15,9	8,9
przemysł i budownictwo	28,1	32,1	29,9	18,4	32,8	29,3	26,7	20,3	31,6	27,7	19,8	31,0	37,9	23,7	29,6	32,1	27,3
handel; naprawa pojazdów samochodowych ^Δ , transport i gospodarka magazynowa, zakwaterowanie i gastronomia ^Δ , informacja i komunikacja	25,0	25,9	23,6	18,5	26,3	22,0	25,6	29,6	22,2	20,6	19,6	28,2	26,3	19,3	22,3	25,2	29,3
działalność finansowa i ubezpieczeniowa; obsługa rynku nieruchomości..	3,9	4,4	3,6	2,7	3,5	3,2	3,3	6,4	2,9	2,3	2,6	4,5	3,9	2,1	3,3	3,2	3,9
pozostałe usługi.....	27,1	30,1	25,8	23,7	28,6	25,1	28,1	29,5	27,6	25,6	24,1	28,0	27,6	23,1	28,5	23,6	30,6
Niepełnosprawni ^{ac}	304,2	32,6	19,7	8,5	13,1	26,5	25,7	32,2	5,4	21,6	5,7	17,4	32,5	8,0	10,8	36,6	8,0
Cudzoziemcy ^{ac}	12,4	1,0	0,4	0,4	0,3	0,5	1,0	4,4	0,2	0,3	0,3	0,5	1,3	0,3	0,2	0,9	0,4
Emeryci i renciści ^{ac}	316,8	30,7	16,5	9,9	8,0	22,6	25,1	57,0	6,0	13,2	5,8	19,2	43,2	5,4	9,3	33,5	11,2
Przyjęcia do pracy ^d	1525,6	144,3	75,2	52,1	39,4	91,8	118,2	351,7	33,5	56,6	27,9	79,2	172,3	36,4	44,1	147,9	54,9
Zwolnienia z pracy ^d	1660,5	153,9	81,3	51,2	43,6	101,2	124,3	385,2	33,3	63,1	30,0	86,8	185,6	39,0	46,7	171,1	64,2
Przeciętne zatrudnienie^e w gospodarce narodowej w tys.	9768,0	751,5	450,2	387,2	218,4	583,5	778,5	2166,6	202,0	412,5	212,2	543,8	1230,5	241,2	272,4	959,1	358,6
2007=100.....	104,1	102,6	100,8	102,7	101,4	101,0	105,5	112,0	101,5	100,2	99,4	104,2	101,5	101,9	96,8	102,7	100,6
Zatrudnieni w gospodarce narodowej w tys. ^{af}	10042,3	779,2	464,1	397,8	224,9	599,6	803,4	2227,7	207,9	422,6	217,2	560,7	1260,9	247,1	279,1	983,5	366,6
w tym kobiety.....	4847,9	385,8	220,8	201,9	111,6	304,1	400,6	1089,3	97,5	195,7	109,8	267,9	555,8	118,9	138,1	467,0	183,1

a Stan w dniu 31 XII. b Według faktycznego miejsca pracy i rodzaju działalności; z pracującymi w gospodarstwach indywidualnych w rolnictwie (dane szacunkowe). c Dane dotyczą podmiotów gospodarczych, w których liczba pracujących przekracza 9 osób oraz jednostek sfery budżetowej niezależnie od liczby pracujących; bez zatrudnionych za granicą; według faktycznego miejsca pracy. d Bez podmiotów gospodarczych o liczbie pracujących do 9 osób; według siedziby zarządu jednostki. e Bez osób zatrudnionych (uczniów) na podstawie umowy o pracę w celu przygotowania zawodowego. f Według siedziby zarządu jednostki.

III WOJEWÓDZTWO DOLNOŚLĄSKIE NA TLE KRAJU I INNYCH WOJEWÓDZTW W 2009 R. (cd.)

30

WYSZCZEGÓLNIENIE	Polska	Dolno- śląskie	Kujaw- sko- pomor- skie	Lubel- skie	Lubu- skie	Łódzkie	Mało- polskie	Mazo- wieckie	Opol- skie	Pod- kar- pac- kie	Podla- skie	Po- morskie	Śląskie	Święto- krzy- skie	War- miń- sko- ma- zurskie	Wiel- kopol- skie	Za- chod- nio- pomor- skie
WYNAGRODZENIA. ŚWIADCZENIA SPOŁECZNE																	
Przeciętne miesięczne wynagrodzenia brutto^a w gospodarce narodowej w zł	3101,74	3085,58	2657,00	2727,67	2640,41	2711,89	2861,77	3915,46	2793,82	2617,50	2721,99	3067,70	3185,54	2681,61	2605,95	2805,30	2771,48
2007=100	116,1	115,7	115,7	116,5	116,0	118,0	114,9	114,5	115,3	115,8	114,7	115,0	116,5	117,1	114,6	114,2	115,8
w tym:																	
rolnictwo, leśnictwo, łow- iectwo i rybactwo	2966,90	3082,93	2733,39	3000,63	3082,59	3064,13	2904,07	3271,87	2881,14	3030,45	3336,91	2934,39	3106,99	3271,19	2984,95	2745,57	2952,19
przemysł.....	3094,41	3426,68	2630,41	2721,98	2651,41	2639,57	2919,63	3542,41	2882,40	2603,20	2553,90	3081,73	3755,15	2754,89	2459,67	2832,66	2758,27
budownictwo.....	2659,36	2638,34	2298,52	2248,76	2086,08	2287,02	2376,04	3716,10	2186,41	2266,43	2444,52	2583,48	2560,44	2258,00	2225,36	2475,54	2268,91
handel; naprawa pojaz- dów samochodowych ^Δ ..	2544,90	2403,22	2203,50	2010,63	2045,71	2264,00	2279,48	3454,96	2206,16	1967,30	2156,10	2444,08	2262,77	2034,25	1938,34	2408,32	2156,62
transport i gospodarka magazynowa.....	2922,24	2497,33	2225,38	2170,25	2241,88	2304,29	2215,84	3377,03	2272,23	2034,05	2249,90	3259,04	2540,84	2017,67	2106,34	2487,04	2703,50
zakwaterowanie i gastro- nomia ^Δ	1917,77	1997,66	1692,98	1634,83	1572,43	1623,26	1824,08	2383,67	1640,43	1564,25	1686,53	1726,66	1630,51	1635,33	2122,38	1759,11	1828,74
działalność finansowa i ubezpieczeniowa.....	5335,59	4716,77	3879,10	3913,53	3481,73	4180,52	4726,46	6735,48	3621,44	3706,35	3902,83	4784,22	4500,39	3931,94	3830,69	4452,25	4012,18
obsługa rynku nierucho- mości ^Δ	3257,74	2954,49	3004,08	2801,12	2992,27	2934,98	2959,64	4154,12	2875,09	2689,72	2988,13	3023,81	3012,43	2853,15	2934,56	3261,06	3067,60
Przeciętna liczba emerytów i rencistów^b w tys.	9332,3	687,1	474,1	551,5	228,8	662,9	761,6	1186,9	219,0	481,2	278,1	461,3	1192,5	317,0	303,9	775,9	376,5
osoby pobierające świadcze- nia z pozarolniczego sys- temu ubezpieczeń społecz- nych.....	7906,5	627,9	387,3	360,8	204,4	542,1	650,9	971,9	186,8	385,8	176,8	417,5	1142,3	238,9	252,1	646,1	342,9
w tym emerytury	5238,5	425,0	245,7	221,6	127,1	384,8	418,3	701,2	133,5	244,5	125,3	272,1	749,2	157,8	157,8	390,9	226,0
rolnicy indywidualni	1425,8	59,2	86,9	190,7	24,4	120,8	110,7	215,0	32,2	95,4	101,2	43,8	50,2	78,1	51,7	129,8	33,5
Przeciętna miesięczna emerytura i renta brutto z pozarolniczego systemu ubezpieczeń społecznych w zł	1542,63	1514,56	1369,48	1316,63	1358,64	1392,39	1448,50	1533,58	1463,51	1266,60	1360,00	1480,70	1863,60	1328,03	1339,93	1418,10	1443,33
w tym emerytura.....	1651,21	1587,62	1495,91	1440,18	1473,58	1488,79	1547,38	1645,65	1535,86	1379,04	1441,38	1580,06	1951,75	1425,88	1458,97	1554,77	1552,30
Przeciętna miesięczna emerytura i renta brutto rolników indywidualnych^c w zł	911,04	1013,72	903,64	902,71	1035,11	896,10	882,89	872,87	969,13	880,67	874,20	911,17	1152,26	887,94	912,15	906,46	985,87

a Bez wynagrodzeń zatrudnionych za granicą. b Bez emerytów i rencistów otrzymujących świadczenia na mocy umów międzynarodowych. c Łącznie z wypłatami z Funduszu Ubezpieczeń Społecznych, w przypadku łączenia uprawnień do świadczeń z tego funduszu z uprawnieniami do świadczeń z Funduszu Emerytalno-Rentowego.

III WOJEWÓDZTWO DOLNOŚLĄSKIE NA TLE KRAJU I INNYCH WOJEWÓDZTW W 2009 R. (cd.)

WYSZCZEGÓLNIENIE	Polska	Dolnośląskie	Kujawsko-pomorskie	Lubelskie	Lubuskie	Łódzkie	Małopolskie	Mazowieckie	Opolskie	Podkarpackie	Podlaskie	Pomorskie	Śląskie	Świętokrzyskie	Warmińsko-mazurskie	Wielkopolskie	Zachodniopomorskie
BEZROBOCIE^a																	
Bezrobotni zarejestrowani	1892,7	146,3	134,1	117,2	61,1	128,1	130	224,5	47,1	141,9	61,2	100,3	168,4	83,8	109,2	133,6	105,9
2007=100.....	108,4	114,8	108,8	99,2	116,8	104,0	115,5	102,1	108,7	112,3	125,4	115,4	101,5	100,6	110,3	118,4	102,6
Z ogółem w %:																	
kobiety.....	51,1	50,8	53,8	49,1	51,7	49,5	52,0	48,1	51,4	50,2	45,9	52,7	53,4	50,0	51,6	54,6	51,3
w wieku do 25 lat.....	22,5	18,7	22,9	25,7	20,5	19,5	27,8	20,2	22,3	25,3	24,3	23,3	20,9	22,0	22,3	26,3	19,6
w wieku powyżej																	
50 lat.....	20,7	26,0	19,2	16,8	22,9	24,5	16,8	22,3	23,4	15,0	21,6	20,8	22,3	19,5	19,9	17,9	23,6
długotrwale bezrobotni	40,9	38,4	46,2	49,2	37,8	39,8	38,1	43,1	37,4	49,0	43,3	32,1	34,3	49,0	43,9	32,2	40,4
bez prawa do zasiłku	79,9	78,4	77,8	87,2	75,9	78,1	82,4	79,3	82,4	82,4	85,9	75,8	81,5	81,6	75,8	78,8	77,5
zwolnieni z przyczyn dotyczących zakładów pracy	3,6	2,7	1,5	4,1	2,9	4,4	4,2	5,2	3,2	3,5	2,9	3,3	4,3	2,6	2,4	5,3	1,8
samotnie wychowujący dziecko do lat 18	7,6	10,2	8,7	5,7	11,0	7,2	4,6	5,4	9,1	4,7	6,5	9,0	8,3	5,6	9,3	7,6	12,4
niepełnosprawni	5,0	6,6	4,3	3,4	7,0	7,3	5,1	3,7	4,9	3,6	5,4	5,5	6,2	4,3	4,9	5,4	3,6
z wykształceniem:																	
wyższym	9,4	8,3	6,3	12,8	7,0	9,2	11,0	10,7	7,9	10,2	10,9	8,0	10,7	11,7	6,7	9,6	7,2
średnim zawodowym.....	22,1	21,2	19,0	24,4	21,3	20,8	25,4	22,0	20,4	25,4	22,9	20,2	23,4	24,7	19,3	23,0	18,3
średnim ogólnokształcącym.....	10,8	9,4	9,8	13,1	9,3	11,6	12,4	11,4	9,8	10,3	11,9	11,6	9,6	11,2	10,2	10,0	10,6
zasadniczym zawodowym.....	28,9	29,3	31,4	25,0	30,8	26,1	30,0	27,3	29,5	31,5	25,0	30,6	28,3	29,5	29,0	31,8	28,4
gimnazjalnym, podstawowym i niepełnym podstawowym	28,8	31,9	33,4	24,8	31,6	32,5	21,3	28,6	32,5	22,6	29,2	29,6	28,0	22,8	34,7	25,6	35,7
bez kwalifikacji zawodowych	27,2	28,8	30,8	27,0	28,0	30,6	22,5	30,2	29,9	20,4	29,6	27,5	26,7	22,1	28,9	24,0	29,7
Bezrobotni zarejestrowani na 1 ofertę pracy.....	89	60	117	242	68	103	46	140	61	156	214	65	43	179	277	82	149
Stopa bezrobocia rejestrowego w %	12,1	12,8	16,2	12,9	16,2	11,9	9,7	9,0	12,9	15,9	12,8	11,9	9,4	15,1	20,7	9,2	17,1

a Stan w dniu 31 XII.

III WOJEWÓDZTWO DOLNOŚLĄSKIE NA TLE KRAJU I INNYCH WOJEWÓDZTW W 2009 R. (dok.)

WYSZCZEGÓLNIENIE	Polska	Dolnośląskie	Kujawsko-pomorskie	Lubelskie	Lubuskie	Łódzkie	Małopolskie	Mazowieckie	Opolskie	Podkarpackie	Podlaskie	Pomorskie	Śląskie	Świętokrzyskie	Warmińsko-mazurskie	Wielkopolskie	Zachodniopomorskie
WARUNKI PRACY																	
Zatrudnieni w warunkach zagrożenia^{ab}	551488	54615	23909	18675	14229	21164	36380	48742	18253	28565	7039	29070	132217	14308	16439	63596	24287
2007=100.....	92,8	99,0	88,2	91,6	82,1	85,6	96,4	87,1	127,8	96,4	96,7	82,6	96,4	97,1	83,5	89,1	92,4
na 1000 zatrudnionych.....	104,4	132,8	96,7	94,8	118,8	67,4	81,5	45,8	165,8	114,1	63,6	104,5	182,3	107	116,4	112,9	143,4
w tym kobiety.....	17,4	17,8	20,6	15,6	19,0	18,5	11,3	8,5	44,2	17,8	24,2	17,0	20,9	9,4	23,6	21,7	33,9
Zatrudnieni na stanowiskach pracy, dla których dokonano oceny ryzyka zawodowego w 2009 r.....	1972139	154171	89922	54866	52310	129953	179333	337134	25317	99326	30949	97478	331508	52286	59632	211879	66075
Poszkodowani w wypadkach przy pracy^c	87052	9313	4990	3508	2367	5528	5347	10452	2145	3222	2083	5430	13460	1857	3414	9879	4057
2007=100.....	87,8	91,0	97,3	97,1	73,9	85,0	84,1	91,2	84,7	78,3	85,0	87,2	92,0	77,8	81,0	89,8	79,6
w tym kobiety.....	26291	3104	1439	1269	701	1876	1735	3339	584	942	710	1600	3170	557	1082	2656	1527
w tym poszkodowani w wypadkach:																	
łżejszych.....	85866	9226	4932	3458	2333	5463	5273	10277	2102	3170	2052	5353	13275	1808	3371	9768	4005
ciężkich.....	780	59	35	35	20	45	48	105	28	39	22	46	113	39	31	75	40
śmiertelnych.....	406	28	23	15	14	20	26	70	15	13	9	31	72	10	12	36	12
Poszkodowani ogółem na 1000 pracujących.....	7,47	9,99	8,47	7,13	8,10	7,21	5,67	5,38	7,84	6,13	7,47	7,94	8,68	5,82	9,46	8,71	8,33
Poszkodowani w wypadkach śmiertelnych na 100 tys. pracujących.....	3,48	3,00	3,91	3,05	4,79	2,61	2,76	3,60	5,48	2,47	3,23	4,53	4,65	3,13	3,33	3,18	2,46
Liczba jednorazowych odszkodowań wypadkowych^d	28952	3526	1288	1142	611	1629	2603	2864	656	1104	540	1712	5837	1010	1098	2207	1125
Koszt odszkodowań w tys. zł^d	629640,4	94388,5	22873,8	20516,6	11595,4	28992,1	56223,4	53195,7	13168,0	18719,6	9047,3	35464,0	163453,4	18277,0	19643,3	41342,5	22739,8

a Stan w dniu 31 XII. b Liczeni tylko jeden raz w grupie czynnika przeważającego; dane dotyczą podmiotów, w których liczba pracujących przekracza 9 osób i dotyczą wybranych rodzajów działalności. c W ciągu roku; poza gospodarstwami indywidualnymi w rolnictwie. d Bez kwot jednorazowych odszkodowań realizowanych na mocy umów międzynarodowych; przyporządkowanie do województwa według siedziby oddziału ZUS dokonującego wypłaty renty dla danego świadczeniobiorcy.

I. PRACUJĄCY. ZATRUDNIENI

Liczba pracujących w gospodarce narodowej w województwie dolnośląskim (według faktycznego miejsca pracy, z pracującymi w gospodarstwach indywidualnych w rolnictwie) według stanu na koniec 2009 r. wyniosła 980,5 tys. osób i zmniejszyła się w porównaniu do 2008 roku o 2,9%, natomiast w porównaniu do 2007 r. była większa o 1,0%. *Pod względem liczby pracujących województwo dolnośląskie w 2009 r. zajmowało w kraju 5. lokatę po województwach: mazowieckim, śląskim, wielkopolskim, małopolskim i skupiało 7,3% ogółu pracujących.* Sektor prywatny skupiał 75,8% ogółu pracujących. Liczba pracujących w sektorze prywatnym zmniejszyła się w ciągu roku o 3,9%, a w sektorze publicznym odnotowano nieznaczny wzrost – o 0,3%. Większość pracujących stanowili mężczyźni (525,6 tys., tj. 53,6%). W skali roku liczba pracujących mężczyzn zmniejszyła się o 3,7%, a kobiet o 2,0%.

Największy odsetek pracujących odnotowano w przemyśle, gdzie skupionych było ponad 25% ogółu pracujących (w 2007 r. – 27,1%, w 2008 r. – 26,1%). Z liczby tej w 2009 r. w przetwórstwie przemysłowym pracowało 198,9 tys. osób (tj. 20,3% ogółu pracujących). W latach 2007 – 2009 znaczną grupę pracujących w województwie dolnośląskim stanowili pracujący w handlu; naprawach pojazdów samochodowych – ponad 16%.

W 2009 r. w porównaniu do 2008 r. największy przyrost pracujących odnotowano w informacji i komunikacji, gdzie liczba pracujących wzrosła o 12,6% do poziomu 17,4 tys. osób oraz w sekcji administracja i działalność wspierająca – wzrost o 5,8% do poziomu 43,6 tys. osób.

Struktura pracujących według sekcji PKD w poszczególnych sektorach własności kształtowała się odmiennie. W sektorze publicznym blisko jedną trzecią stanowiły osoby pracujące w edukacji (29,8% w 2008 r.), ponad 19% pracowało w administracji publicznej i obronie narodowej; obowiązkowych zabezpieczeniach społecznych (w 2008 r. – 18,5%), i blisko 19% w ochronie zdrowia i pomocy społecznej (w 2008 r. – 18,9%). Z kolei w sektorze prywatnym najwięcej osób pracowało w przetwórstwie przemysłowym (26,2%), handlu; naprawie pojazdów samochodowych (22,0%) oraz w rolnictwie, leśnictwie, łowiectwie i rybactwie (9,4%), czyli łącznie ponad 2/3 osób pracujących w sektorze prywatnym.

Najliczniejszą grupę pracujących (spośród 952,3 tys. osób) **według głównego miejsca pracy** stanowiły osoby zatrudnione na podstawie stosunku pracy (81,8%). Drugą pod względem wielkości grupę tworzyli właściciele, współwłaściciele i pomagający członkowie rodzin – 17,7%. Największa przewaga mężczyzn nad kobietami wystąpiła w przypadku członków rolniczych spółdzielni produkcyjnych. W tej grupie osób 73,2% stanowili mężczyźni, oni również częściej niż kobiety pracowali na własny rachunek – 61,9%. Kobiety częściej niż mężczyźni pracowały na podstawie umów agencyjnych (53,3%), a także częściej wykonywały pracę nakładczą (52,3%).

Wśród 690,4 tys. pracujących **(w podmiotach gospodarczych o liczbie pracujących powyżej 9 osób; według faktycznego miejsca pracy)** w końcu 2009 r. dominowali pracujący w przemyśle, którzy stanowili blisko jedną trzecią ogółu (32,0%). Poza przemysłem stosunkowo wysoki odsetek pracujących wystąpił także w sekcjach handel; naprawa pojazdów samochodowych (12,8%) oraz edukacja (11,1%). W końcu 2009 r. w przemyśle pracowało 220,8 tys. osób, tj. o 7,0% mniej niż przed rokiem. Mniej osób w porównaniu do 2008 r. pracowało również w sekcjach: obsługa rynku nieruchomości (o 24,7%), rolnictwo, leśnictwo, łowiectwo i rybactwo (o 17,9%), działalność finansowa i ubezpieczeniowa (o 6,4%). Wzrost liczby pracujących wystąpił m.in. w sekcjach: informacja i komunikacja (o 14,8%), działalność profesjonalna, naukowa i techniczna (o 9,5%), administracja i działalność wspierająca (o 5,1%).

Analiza terytorialnego rozmieszczenia pracujących w 2009 r. wykazała, że w ponad połowie gmin (88) liczba pracujących nie przekroczyła 1000 osób. W gminie wiejskiej Platerówka pracowało najmniej osób – 72, natomiast najniższą liczbę pracujących w gminie miejskiej zanotowano w Wojcieszowie – 278. Spośród gmin o charakterze wiejskim najwięcej pracujących, tj. 17,8 tys. było w Kobierzycach. Pracujący we Wrocławiu stanowili 33,5% ogółu pracujących w województwie.

Z ogólnej liczby pracujących w 2009 r. **(w podmiotach gospodarczych o liczbie pracujących powyżej 9 osób; według siedziby zarządu jednostki)** wynoszącej 662,2 tys. (o 3,4% mniej niż rok wcześniej) najliczniejszą grupę pod względem formy organizacyjno-prawnej podmiotów stanowili pracujący w spółkach kapitałowych; udział pracujących w spółkach z ograniczoną odpowiedzialnością wynosił 37,3%, natomiast w spółkach akcyjnych – 16,9%.

W ciągu roku zmniejszyła się liczba pracujących cudzoziemców – o 11,4%, natomiast zwiększyła się liczba pracujących:

- niepełnosprawnych – o 4,7%,
- w porze nocnej – o 4,1%,
- emerytów i rencistów – o 2,0%.

W 2009 r. pracujących w porze nocnej było 112,6 tys., z czego blisko połowa (48,4%) w sekcji przemysł. Najwięcej osób niepełnosprawnych, a także emerytów i rencistów pracowało w sekcji administracja i działalność wspierająca (odpowiednio 47,0% z 32,6 tys. oraz 29,4% z 30,7 tys.). Najliczniejsza grupa cudzoziemców (tj. 371) osób pracowała w sekcji przemysł, w tym 364 osoby w przetwórstwie przemysłowym.

W województwie dolnośląskim w 2009 r. w przedsiębiorstwach o liczbie pracujących 250 osób i więcej pracowało 302,8 tys. osób, z czego w sekcji przemysł – 40,1%, w administracji i działalności wspierającej oraz handlu; naprawach pojazdów samochodowych – po 10,5%.

Liczba osób przyjętych do pracy w 2009 r. wyniosła 144,3 tys. (*stanowiła 9,5% przyjęć w kraju*) i na przestrzeni roku zmniejszyła się o 47,7 tys. osób (tj. o 24,8%). Z ogólnej liczby przyjętych osób – 118,1 tys. (tj. 81,8%) dotyczyło sektora prywatnego. Blisko połowa przyjęć (49,0%) miała miejsce w przedsiębiorstwach o liczbie pracujących 250 osób i więcej. Najwięcej osób przyjęto do pracy w zakładach przemysłowych – 35,6 tys., w tym w sekcji przetwórstwo przemysłowe – 31,9 tys., a także stosunkowo dużo w sekcjach administracja i działalność wspierająca – 29,4 tys. oraz handel; naprawa pojazdów samochodowych – 25,0 tys. W przedsiębiorstwach działających w zakresie wytwarzania i zaopatrywania w energię elektryczną, gaz, parę wodną i gorącą wodę odnotowano najniższą liczbę przyjęć do pracy – 499 osób.

Wśród osób przyjętych do pracy w 2009 roku blisko połowę (68,6 tys., tj. 47,6%) stanowiły osoby, które wcześniej pracowały zawodowo. Osób **podejmujących pracę po raz pierwszy** było 24,0 tys., z czego 82,5% stanowili absolwenci (w 2008 r. – 87,0%).

Udział absolwentów w liczbie przyjętych do pracy ogółem w województwie w 2009 r. wyniósł 13,7% (*w kraju 11,7%*). Spośród absolwentów podejmujących pracę po raz pierwszy najwięcej osób ukończyło szkołę zasadniczą zawodową – 28,1% oraz wyższą – 26,4%. Najwyższy odsetek absolwentów z wykształceniem zasadniczym zawodowym przyjęto do pracy w sekcji administracja i działalność wspierająca – 50,9%, a z wykształceniem wyższym – w przemyśle (13,1%), w opiece zdrowotnej i pomocy społecznej (12,5%) oraz w edukacji (12,4%).

Największy udział absolwentów w liczbie przyjętych do pracy ogółem odnotowano w działalności profesjonalnej, naukowej i technicznej – 33,5%.

Liczba zwolnień z pracy w 2009 r. wyniosła 153,9 tys. (*stanowiło to 9,3% liczby zwolnień w kraju*) i w skali roku zmniejszyła się o 36,9 tys. (tj. o 19,3%). Z ogólnej liczby zwolnień 69,2 tys. dotyczyło kobiet. Więcej zwolnień przypadało na sektor prywatny niż publiczny (130,2 tys. wobec 23,7 tys.).

Najwięcej zwolnień z pracy dokonano w zakładach należących do sekcji: przetwórstwo przemysłowe (44,5 tys., tj. 28,9% ogółu), administracja i działalność wspierająca (26,0 tys., tj. 16,9%), handel; naprawa pojazdów samochodowych (25,2 tys., tj. 16,4%). Najmniej zwolnień odnotowano m.in. w wytwarzaniu i zaopatrywaniu w energię elektryczną, gaz, parę wodną i gorącą wodę (863 osoby, tj. 0,6%) oraz w obsłudze rynku nieruchomości (1,1 tys., tj. 0,7%).

Zwolnienia w drodze wypowiedzenia umowy o pracę przez samego pracownika stanowiły 9,1% ogółu wobec 20,4% dotyczących rozwiązania umowy o pracę w drodze wypowiedzenia przez zakład pracy. W województwie dolnośląskim w 2009 roku 4,3 tys. osób (2,8% zwolnionych) przeszło na emeryturę.

Współczynnik przyjęć w 2009 r. wyniósł 23,2%, w tym kobiet – 21,7% (*w kraju odpowiednio 18,8% i 16,9%*). Wyższy współczynnik odnotowano w sektorze prywatnym niż publicznym (28,2% wobec 12,8%). Biorąc pod uwagę rodzaj prowadzonej działalności najwyższy współczynnik przyjęć do pracy zanotowano w sekcji administracja i działalność wspierająca – 84,2%.

Współczynnik zwolnień wyniósł 24,6%, w tym kobiet – 22,0% (*w kraju odpowiednio 20,4% i 17,3%*). Wyższy współczynnik zwolnień wystąpił w sektorze prywatnym niż w publicznym (31,0% wobec 11,4%). W sekcji wytwarzanie i zaopatrywanie w energię elektryczną, gaz, parę wodną i gorącą wodę odnotowano najniższy współczynnik zwolnień – 6,7%.

W końcu 2009 r. wśród pracujących w gospodarce narodowej (**licząc według siedziby jednostek prawnych i lokalnych podmiotów**) 81,8%, tj. 779,2 tys. stanowiły **osoby zatrudnione** na podstawie stosunku pracy – w grupie kobiet odsetek ten wynosił 85,5%, a wśród mężczyzn – 78,5%. Udział kobiet wśród zatrudnionych na podstawie stosunku pracy stanowił 49,5%.

W podmiotach o liczbie pracujących powyżej 9 osób w końcu 2009 r. było 654,2 tys. zatrudnionych, z tego 594,6 tys. (90,9%) osób pracujących w pełnym wymiarze czasu pracy oraz 59,6 tys. (9,1%) niepełnozatrudnionych. Wśród niepełnozatrudnionych większość stanowiły kobiety (64,4%).

Liczba zatrudnionych w 2009 r. była o 3,1% mniejsza niż w 2008 r. Zatrudnieni w sektorze prywatnym stanowili 66,5%, a kobiety – 50,4% ogółu zatrudnionych. W porównaniu do poprzedniego roku spadek liczby zatrudnionych dotyczył większości sekcji, m.in.: transport i gospodarka magazynowa – o 29,0%, obsługa rynku nieruchomości – o 9,0%, przemysł – o 7,0%.

Przeciętne zatrudnienie w 2009 r. (w podmiotach gospodarczych o liczbie pracujących powyżej 9 osób; bez pracujących poza granicami kraju) wyniosło 640,0 tys. osób i na przestrzeni roku zmniejszyło się o 2,9%. W sektorze prywatnym przeciętnie zatrudnionych było 422,4 tys. osób (mniej o 3,5%), a w publicznym – 217,6 tys. osób (mniej o 1,7%).

W ciągu roku przeciętne zatrudnienie zmniejszyło się m.in. w takich sekcjach jak: transport i gospodarka magazynowa (o 30,0%), obsługa rynku nieruchomości (o 9,5%), przemysł (o 8,2%). Natomiast znaczny wzrost przeciętnego zatrudnienia odnotowano w sekcjach: informacja i komunikacja (o 8,8%), administracja publiczna i obrona narodowa; obowiązkowe zabezpieczenia społeczne (o 6,3%) oraz działalność związana z kulturą, rozrywką i rekreacją (o 6,1%).

Analiza terytorialnego rozmieszczenia przeciętnego zatrudnienia w głównym miejscu pracy wskazuje, że zatrudnieni we Wrocławiu stanowili 38,5% ogółu zatrudnionych w województwie. Najmniej zatrudnionych zanotowano w powiecie: górowskim, złotoryjskim i legnickim odpowiednio: 3,3 tys., 5,5 tys. i 5,0 tys.

Jednym z ważnych czynników wpływających na wzrost wydajności pracy jest właściwe wykorzystanie czasu pracy, czyli czasu, w którym pracownik pozostaje w dyspozycji pracodawcy w zakładzie pracy lub w innym miejscu wyznaczonym do wykonywania pracy.

Nominalny **czas pracy** w podmiotach gospodarki narodowej w 2009 r. wyniósł 1206,9 mln godzin (w sektorze publicznym – 394,1 mln godzin, w sektorze prywatnym – 812,7 mln godzin). Nominalny czas pracy przypadający na 1 zatrudnionego wyniósł 1961 godzin. Wymiar opłaconego przepracowanego czasu pracy w godzinach normalnych przypadający na 1 zatrudnionego w 2009 r. wynosił 1623 godziny (w sektorze publicznym – 1489 godzin, w prywatnym – 1697 godzin). Czas przepracowany w godzinach normalnych wynosił 84,2% czasu opłaconego.

Godziny nadliczbowe (przepracowane w czasie przekraczającym obowiązujące godziny pracy oraz godziny przepracowane w niedziele i święta, o ile nie przysługują za nie dni wolne od pracy) stanowiły 2,2% nominalnego czasu pracy. Najwięcej czasu w godzinach nadliczbowych w przeliczeniu na 1 zatrudnionego przepracowali – z punktu widzenia rodzaju działalności podmiotów objętych badaniem – zatrudnieni w sekcji górnictwo i wydobywanie (98 godzin) oraz edukacja (75 godzin). Najmniej czasu w godzinach nadliczbowych (7 godzin) przepracowali zatrudnieni w działalności związanej z kulturą, rozrywką i rekreacją.

Czas opłacony nieprzepracowany ogółem wynosił 161,2 mln godzin (w przeliczeniu na 1 zatrudnionego wyniósł 262 godziny). Czas nieprzepracowany z powodu urlopów wypoczynkowych stanowił 72,6% czasu opłaconego, tj. 190 godzin na 1 zatrudnionego, natomiast z powodu zwolnień lekarskich (bez godzin opłaconych ze środków ZUS) – 20,5% czasu opłaconego, tj. 54 godziny w przeliczeniu na 1 zatrudnionego.

STRUKTURA PRACUJĄCYCH W GOSPODARCE NARODOWEJ WEDŁUG SEKTORÓW WŁASNOŚCI

Stan w dniu 31 XII

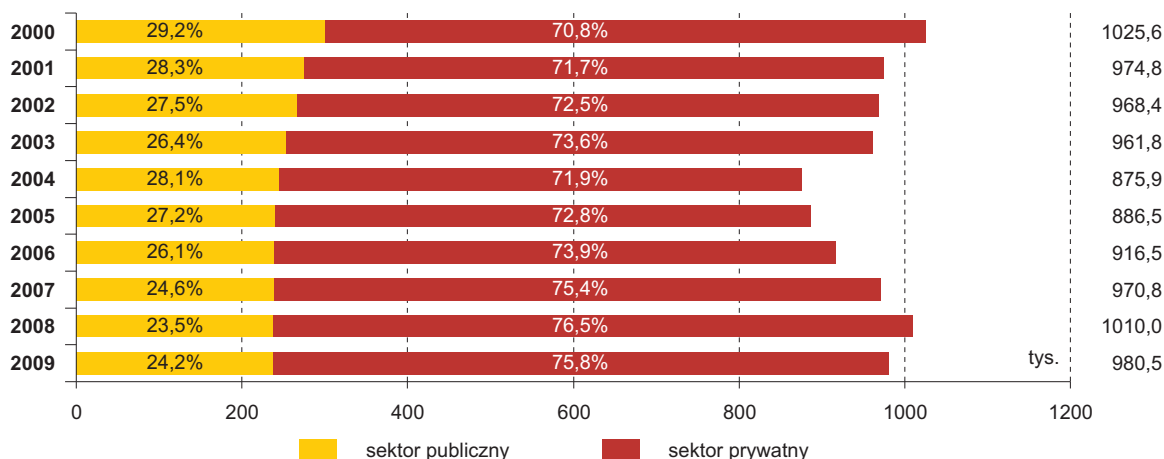

STRUKTURA PRACUJĄCYCH W GOSPODARCE NARODOWEJ WEDŁUG SEKTORÓW DZIAŁALNOŚCI

Stan w dniu 31 XII

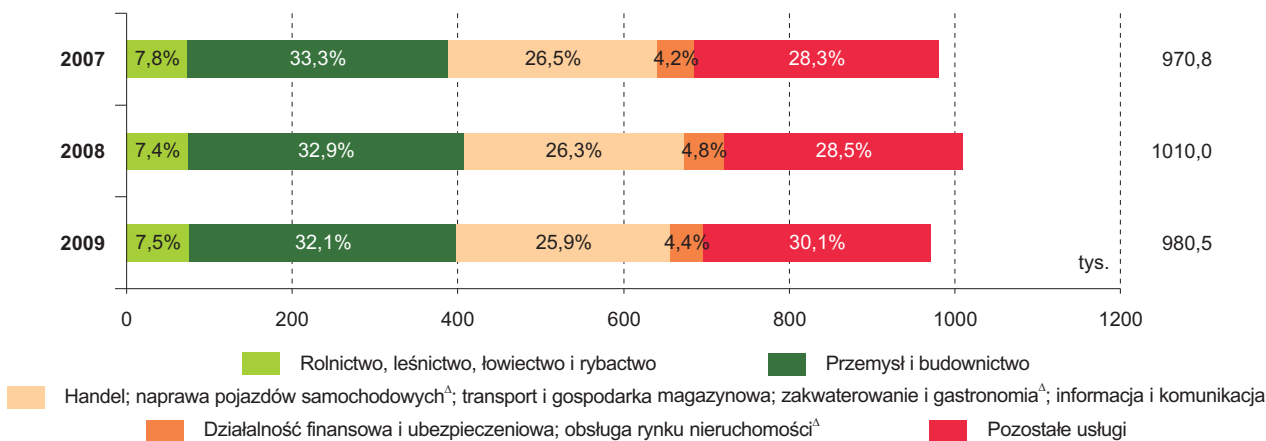

PRACUJĄCY^a W GOSPODARCE NARODOWEJ WEDŁUG SEKCJI

Stan w dniu 31 XII

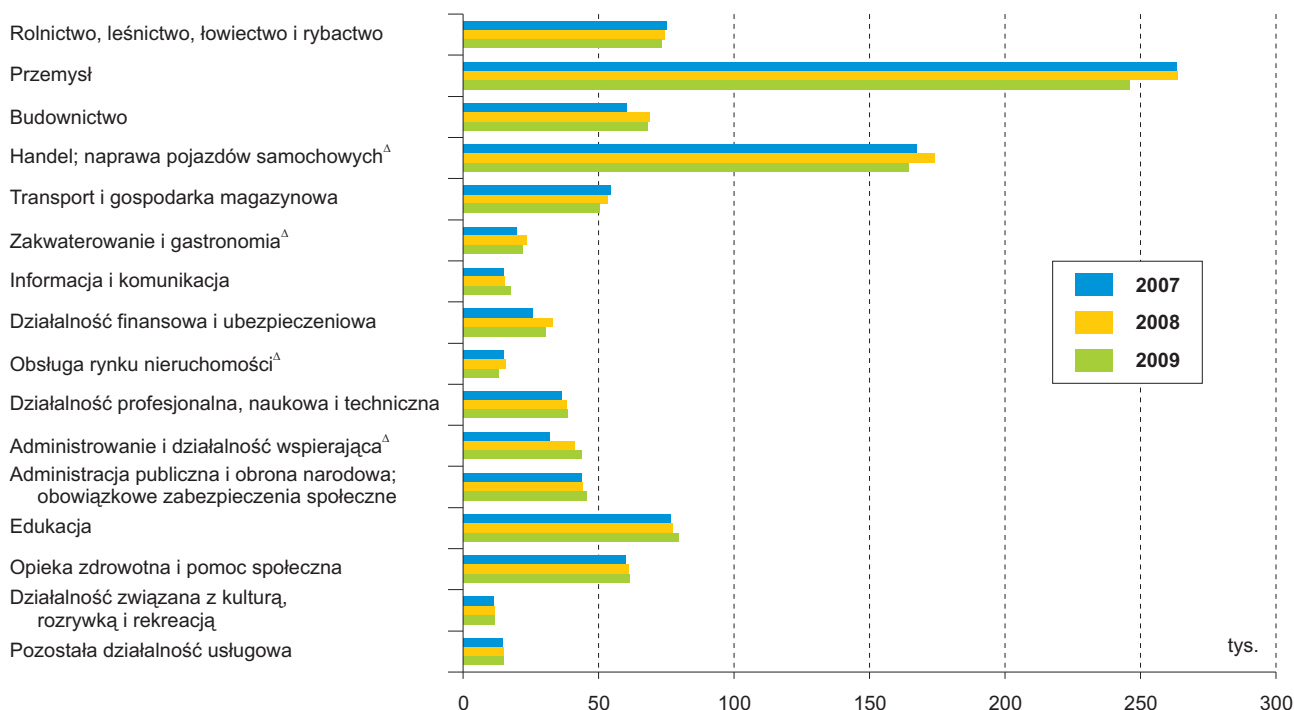

^a Według faktycznego miejsca pracy i rodzaju działalności; z pracującymi w gospodarstwach indywidualnych w rolnictwie (dane szacunkowe).

PRACUJĄCY^a NA 1000 LUDNOŚCI WEDŁUG PODREGIONÓW I POWIATÓW W 2009 R.

Stan w dniu 31 XII

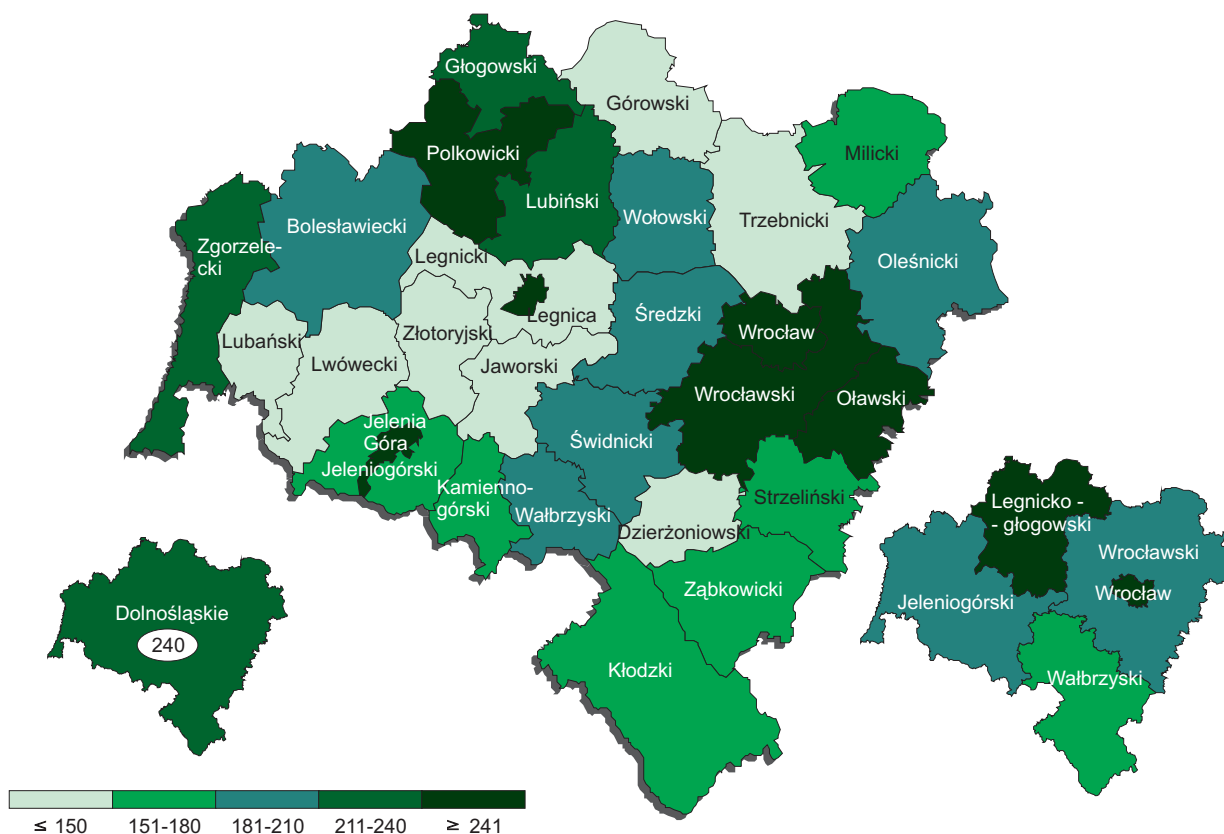

a Dane dotyczą podmiotów gospodarczych, w których liczba pracujących przekracza 9 osób oraz jednostek sfery budżetowej niezależnie od liczby pracujących; bez zatrudnionych za granicą; według faktycznego miejsca pracy.

STRUKTURA PRACUJĄCYCH^a W SEKTORACH DZIAŁALNOŚCI WEDŁUG PODREGIONÓW I POWIATÓW W 2009 R.

Stan w dniu 31 XII

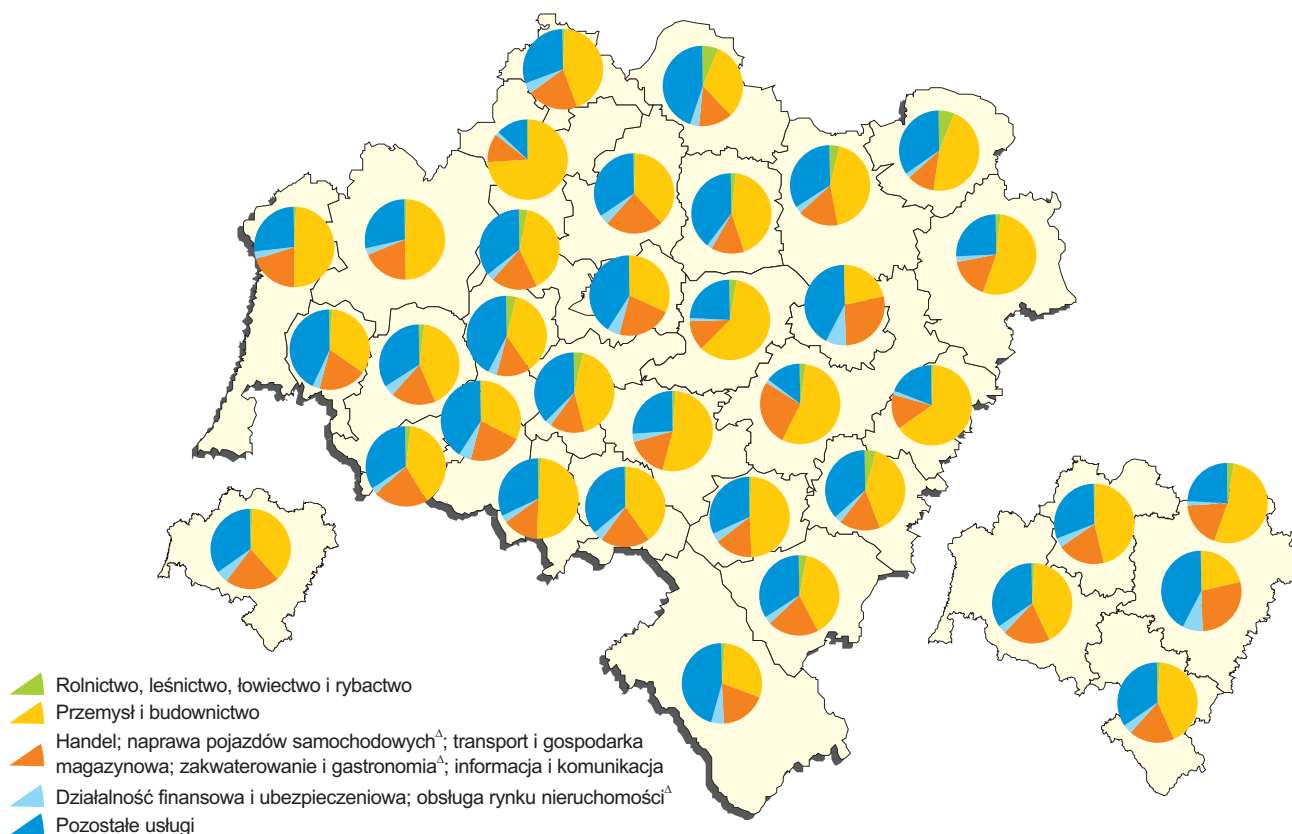

a Dane dotyczą podmiotów gospodarczych, w których liczba pracujących przekracza 9 osób oraz jednostek sfery budżetowej niezależnie od liczby pracujących; bez zatrudnionych za granicą; według faktycznego miejsca pracy.

PRACUJĄCY^a NA 1000 LUDNOŚCI WEDŁUG PODREGIONÓW I GMIN W 2009 R.
Stan w dniu 31 XII

Podregiony:																																																																																											
jeleniogórski																																																																																											
legnicko-głogowski																																																																																											
wałbrzyski																																																																																											
wrocławski																																																																																											
m. Wrocław																																																																																											
w. Stoszowice	w. Świdnica	w. Cieszków	w. Mściwojów	m-w. Wąsosz	w. Paszowice	w. Niechlów	w. Żórawina	w. Nowa Ruda	m. Jedlina-Zdrój	w. Kondratowice	m-w. Świerzawa	w. Kotła	w. Malczyce	m-w. Wleń	w. Lewin Kłodzki	w. Lubin	w. Żukowice	m-w. Przemków	w. Czarny Bór	m-w. Prusice	w. Czernica	w. Walim	w. Dziadowa Kłoda	w. Mietków	m-w. Wiązów	m-w. Ścinawa	w. Siekierczyn	w. Zawonia	w. Ruja	w. Bolesławiec	w. Udanin	w. Zagrodno	m-w. Głuszyca	m. Wojcieszów	w. Głogów	w. Przeworno	m-w. Lubomierz	w. Łagiewniki	m-w. Krotoszyce	w. Jeżów Sudecki	w. Stare Bogaczowice	m-w. Ziębice	w. Mysłakowice	w. Radwanice	m-w. Żmigród	m. Pieszycy	m. Piława Góra	w. Wisznia Mała	m. Bielawa	w. Oława	m-w. Góra	w. Jerzmanowa	m-w. Chocianów	m. Nowa Ruda	m-w. Bardo	w. Złotoryja	w. Dobromierz	m. Piechowice	m. Jawor	w. Legnickie Pole	w. Ząbkowice Śląskie	m-w. Brzeg Dolny	m-w. Żarów	w. Janowice Wielkie	m. Lubań	m. Kamienna Góra	m. Świeradów-Zdrój	m. Złotoryja	m. Bolestawiec	m. Dzierżoniów	m. Zgorzelec	m. Głogów	m. Wałbrzych	m-w. Środa Śląska	m. Świdnica	m. Polanica-Zdrój	m-w. Twardogóra	m. Jelenia Góra	m. Lubin	m. Szczawno-Zdrój	m-w. Kąty Wrocławskie	m. Karpacz	m. Oława	m. Kłodzko	m-w. Jelcz-Laskowice	m. Legnica	m-w. Międzybórz	m. Wrocław	m-w. Bogatynia	m-w. Polkowice	w. Kobierzyce
≤ 65	66-90	91-115	116-140	141-165	166-190	191-215	216-240	241-265	≥ 265	Liczba pracujących																																																																																	
21	42	25	18	10	11	11	8	5	18	Liczba gmin																																																																																	

a Dane dotyczą podmiotów gospodarczych, w których liczba pracujących przekracza 9 osób oraz jednostek sfery budżetowej niezależnie od liczby pracujących; bez zatrudnionych za granicą; według faktycznego miejsca pracy.

TABL. 1. PRACUJĄCY¹ W GOSPODARCE NARODOWEJ WEDŁUG PŁCI, SEKTORÓW I FORM WŁASNOŚCI

Stan w dniu 31 XII

WYSZCZEGÓLNIENIE a – 2007 b – 2008 c – 2009	Ogółem	Mężczyźni	Kobiety
O G Ó Ł E Ma	970842	525489	445353
b	1009990	545716	464274
c	980546	525619	454927
Sektor publiczny.....a	238895	90460	148435
b	236938	87579	149359
c	237691	87082	150609
własność:			
Skarbu Państwaa	53977	25094	28883
b	52342	23708	28634
c	57917	25662	32255
państwowych osób prawnycha	40733	20413	20320
b	39787	19652	20135
c	31258	16085	15173
jednostek samorządu terytorialnegoa	133367	37132	96235
b	134455	36787	97668
c	138708	38319	100389
mieszana.....a	10818	7821	2997
b	10354	7432	2922
c	9808	7016	2792
Sektor prywatnya	731947	435029	296918
b	773052	458137	314915
c	742855	438537	304318
własność:			
prywatna krajowaa	549520	322779	226741
b	585074	345905	239169
c	557803	328099	229704
zagraniczna.....a	133722	76365	57357
b	139722	76967	62755
c	144036	80383	63653
mieszana.....a	48705	35885	12820
b	48256	35265	12991
c	41016	30055	10961

¹ Według faktycznego miejsca pracy i rodzaju działalności; z pracującymi w gospodarstwach indywidualnych w rolnictwie (dane szacunkowe).

TABL. 2. PRACUJĄCY^a W GOSPODARCE NARODOWEJ WEDŁUG SEKCJI, SEKTORÓW I PŁCI

Stan w dniu 31 XII

WYSZCZEGÓLNIENIE	2007	2008	2009				
			ogółem	sektor publiczny	sektor prywatny	mężczyźni	kobiety
O G Ó Ł E M	970842	1009990	980546	237691	742855	525619	454927
Rolnictwo, leśnictwo, łowiectwo i rybactwo	75362	74507	73240	3067	70173	43634	29606
Przemysł	263379	263464	246216	25893	220323	168714	77502
w tym przetwórstwo przemysłowe.....	218068	217191	198880	4556	194324	129221	69659
Budownictwo	60353	68873	68087	1776	66311	60700	7387
Handel; naprawa pojazdów samochodowych ^Δ	167647	173789	164343	677	163666	77021	87322
Transport i gospodarka magazynowa	54396	53250	50487	21871	28616	38284	12203
Zakwaterowanie i gastronomia ^Δ	19764	23556	21839	786	21053	7288	14551
Informacja i komunikacja	15116	15460	17403	834	16569	11744	5659
Działalność finansowa i ubezpieczeniowa	25530	32839	30237	3428	26809	9906	20331
Obsługa rynku nieruchomości ^Δ	14864	15936	13286	3983	9303	6671	6615
Działalność profesjonalna, naukowa i techniczna	36208	38066	38512	3170	35342	18309	20203
Administrowanie i działalność wspierająca ^Δ	32156	41236	43632	726	42906	24830	18802
Administracja publiczna i obrona narodowa; obowiązkowe zabezpieczenia społeczne	43702	43901	45864	45838	26	15911	29953
Edukacja	76675	77304	79556	72672	6884	19770	59786
Opieka zdrowotna i pomoc społeczna	59938	61304	61526	44517	17009	11637	49889
Działalność związana z kulturą, rozrywką i rekreacją	11237	11642	11394	8259	3135	4639	6755
Pozostała działalność usługowa	14515	14863	14924	194	14730	6561	8363

^a Według faktycznego miejsca pracy i rodzaju działalności; z pracującymi w gospodarstwach indywidualnych w rolnictwie (dane szacunkowe).

TABL. 3. PRACUJĄCY^a W GŁÓWNYM MIEJSCU PRACY W GOSPODARCE NARODOWEJ WEDŁUG PŁCI I STATUSU ZATRUDNIENIA

Stan w dniu 31 XII

WYSZCZEGÓLNIENIE	Ogółem	Mężczyźni	Kobiety
O G Ó Ł E M			
.....2007	965455	512417	453038
.....2008	992097	527940	464157
..... 2009	952318	501158	451160
w tym:			
Zatrudnieni na podstawie stosunku pracy.....2007	779507	396986	382521
.....2008	806874	411787	395087
..... 2009	779203	393383	385820
Osoby wykonujące pracę nakładczą.....2007	110	60	50
.....2008	192	112	80
..... 2009	88	42	46
Agenci.....2007	973	216	757
.....2008	3398	2579	819
..... 2009	1681	785	896
Właściciele, współwłaściciele i pomagający członkowie rodzin			
.....2007	181817	112391	69426
.....2008	178653	110732	67921
..... 2009	168402	104238	64164
Członkowie spółdzielni produkcji rolniczej			
.....2007	1003	719	284
.....2008	928	678	250
..... 2009	874	640	234

^a Według siedziby zarządu jednostki.

TABL. 4. PRACUJĄCY^a WEDŁUG STATUSTU ZATRUDNIENIA ORAZ SEKCJI

Stan w dniu 31 XII

WYSZCZEGÓLNIENIE	Ogółem	Zatrudnieni na podstawie stosunku pracy	Właściciele, współwłaściciele i bezpłatnie pomagający członkowie rodzin	Osoby wykonujące pracę nakładczą	Agenci	Członkowie spółdzielni produkcji rolniczej	
OGÓŁEM	2007	661480	654621	4773	110	973	1003
	2008	685854	675318	6018	192	3398	928
	2009	662221	654232	5346	88	1681	874
sektor publiczny.....	2007	225894	225894	-	-	-	-
	2008	225313	225310	1	-	2	-
	2009	219084	219077	-	-	7	-
sektor prywatny	2007	435586	428727	4773	110	973	1003
	2008	460541	450008	6017	192	3396	928
	2009	443137	435155	5346	88	1674	874
Rolnictwo, leśnictwo, łowiectwo i rybactwo	2007	8538	7385	150	-	-	1003
	2008	8112	7092	150	-	-	870
	2009	7687	6672	155	-	34	826
Przemysł	2007	232289	230558	1633	93	5	-
	2008	232806	230820	1872	66	-	48
	2009	216490	214711	1687	44	-	48
górnictwo i wydobywanie.....	2007	26877	26866	11	-	-	-
	2008	27174	27159	15	-	-	-
	2009	26478	26462	16	-	-	-
przetwórstwo przemysłowe.....	2007	182553	180852	1603	93	5	-
	2008	182460	180515	1831	66	-	48
	2009	166899	165154	1653	44	-	48
wytwarzanie i zaopatrywanie w energię elektryczną, gaz, parę wodną, gorącą wodę ^Δ	2007	13130	13130	-	-	-	-
	2008	13000	12999	1	-	-	-
	2009	12672	12672	-	-	-	-
dostawa wody; gospodarowanie ściekami i odpadami; rekultywacja ^Δ	2007	9729	9710	19	-	-	-
	2008	10172	10147	25	-	-	-
	2009	10441	10423	18	-	-	-
Budownictwo	2007	29645	29168	477	-	-	-
	2008	34945	34225	719	1	-	-
	2009	34737	33988	747	2	-	-
Handel; naprawa pojazdów samochodowych ^Δ	2007	74899	73374	1476	16	33	-
	2008	83488	81523	1915	22	28	-
	2009	80680	79141	1468	42	29	-
Transport i gospodarka magazynowa.....	2007	24508	24357	151	-	-	-
	2008	24119	23937	180	-	2	-
	2009	17184	16997	187	-	-	-

^a Bez podmiotów gospodarczych o liczbie pracujących do 9 osób; według siedziby zarządu jednostki.

TABL. 4. PRACUJĄCY^a WEDŁUG STATUSTU ZATRUDNIENIA ORAZ SEKCJI (dok.)

Stan w dniu 31 XII

WYSZCZEGÓLNIENIE	Ogółem	Zatrudnieni na podstawie stosunku pracy	Właściciele, współwłaściciele i bez- płatnie po- magający członkowie rodzin	Osoby wy- konujące pracę na- kładczą	Agenci	Członkowie spółdzielni produkcji rolniczej
Zakwaterowanie i gastronomia ^Δ 2007	13379	13136	241	-	2	-
2008	16743	16355	387	1	-	-
2009	16783	16431	352	-	-	-
Informacja i komunikacja..... 2007	5396	5364	32	-	-	-
2008	6137	6095	42	-	-	-
2009	6508	6473	35	-	-	-
Działalność finansowa i ubezpie- czeniowa..... 2007	25467	24525	19	-	923	-
2008	30726	27335	34	-	3357	-
2009	27284	25651	29	-	1604	-
Obsługa rynku nieruchomości ^Δ 2007	8177	8147	20	-	10	-
2008	8966	8924	33	-	9	-
2009	8145	8117	21	-	7	-
Działalność profesjonalna, nauko- wa i techniczna..... 2007	10808	10631	176	1	-	-
2008	14682	14486	196	-	-	-
2009	16271	16113	158	-	-	-
Administrowanie i działalność wspierająca ^Δ 2007	49948	49826	122	-	-	-
2008	44672	44404	156	102	-	10
2009	44119	43975	144	-	-	-
Administracja publiczna i obrona narodowa; obowiązkowe zabez- pieczenia społeczne..... 2007	43500	43500	-	-	-	-
2008	43783	43779	2	-	2	-
2009	46007	46007	-	-	-	-
Edukacja..... 2007	74346	74282	64	-	-	-
2008	74369	74295	74	-	-	-
2009	76255	76155	93	-	7	-
Opieka zdrowotna i pomoc spo- łeczna..... 2007	50718	50564	154	-	-	-
2008	51658	51489	169	-	-	-
2009	52969	52784	185	-	-	-
Działalność związana z kulturą, rozrywką i rekreacją..... 2007	8500	8491	9	-	-	-
2008	8894	8883	11	-	-	-
2009	9364	9354	10	-	-	-
Pozostała działalność usługowa..... 2007	1341	1292	49	-	-	-
2008	1732	1654	78	-	-	-
2009	1709	1634	75	-	-	-

^a Bez podmiotów gospodarczych o liczbie pracujących do 9 osób; według siedziby zarządu jednostki.

TABL. 5. PRACUJĄCY^a WEDŁUG STATUSTU ZATRUDNIENIA ORAZ FORM ORGANIZACYJNO-PRAWNYCH W LATACH 2008-2009

Stan w dniu 31 XII

WYSZCZEGÓLNIENIE	Ogółem	Zatrudnieni na podstawie stosunku pracy	Właściciele, współwłaściciele i bezpłatnie pomagający członkowie rodzin	Osoby wykonujące pracę nakładczą	Agenci	Członkowie spółdzielni produkcji rolniczej
OGÓŁEM 2008	685854	675318	6018	192	3398	928
2009	662221	654232	5346	88	1681	874
w tym:						
Przedsiębiorstwa państwowe 2008	7603	7603	-	-	-	-
2009	219	219	-	-	-	-
Spółdzielnie..... 2008	19828	18896	-	8	-	924
2009	19692	18781	-	7	34	870
Spółki akcyjne 2008	119768	116395	-	39	3334	-
2009	111637	110005	-	28	1604	-
Spółki z o.o..... 2008	252628	251902	680	19	27	-
2009	246912	246296	576	7	29	4
Spółki jawne 2008	25073	23777	1280	12	-	4
2009	23327	22194	1114	19	-	-
Spółki cywilne..... 2008	13088	11636	1449	2	1	-
2009	11490	10295	1193	-	2	-
Spółki komandytowe..... 2008	12503	12494	9	-	-	-
2009	14666	14657	9	-	-	-
Bez szczególnej formy prawnej 2008	55833	53116	2576	107	34	-
2009	51919	49449	2438	27	5	-

a Bez podmiotów gospodarczych o liczbie pracujących do 9 osób; według siedziby zarządu jednostki.

TABL. 6. PRACUJĄCY^a WEDŁUG PŁCI, SEKTORÓW WŁASNOŚCI ORAZ SEKCJI

WYSZCZEGÓLNIENIE	Ogółem	Kobiety	Mężczyźni	Z ogółem sektor				
				publiczny		prywatny		
				razem	w tym kobiety	razem	w tym kobiety	
O G Ó Ł E M	2007	666867	320412	346455	238895	148435	427972	171977
	2008	703747	340289	363458	236938	149359	466809	190930
	2009	690449	336745	353704	237691	150609	452758	186136
Rolnictwo, leśnictwo, łowiectwo i rybactwo	2007	9704	2492	7212	3183	712	6521	1780
	2008	9578	2603	6975	3184	795	6394	1808
	2009	7865	2032	5833	3067	691	4798	1341
Przemysł	2007	235229	76874	158355	27589	6432	207640	70442
	2008	237537	76856	160681	26369	6143	211168	70713
	2009	220820	70263	150557	25893	6183	194927	64080
górnictwo i wydobywanie	2007	21431	1884	19547	4403	689	17028	1195
	2008	21955	1914	20041	3978	620	17977	1294
	2009	22946	1975	20971	4410	645	18536	1330
przetwórstwo przemysłowe.....	2007	191118	69747	121371	6700	1785	184418	67962
	2008	192405	69473	122932	5487	1322	186918	68151
	2009	174783	62695	112088	4556	1413	170227	61282
wytwarzanie i zaopatrywanie w energię elektryczną, gaz, parę wodną, gorącą wodę ^Δ	2007	12629	2931	9698	9105	2233	3524	698
	2008	12734	2979	9755	9132	2260	3602	719
	2009	12360	3009	9351	8688	2042	3672	967
dostawa wody; gospodaro- wanie ściekami i odpadami; rekultywacja ^Δ	2007	10051	2312	7739	7381	1725	2670	587
	2008	10443	2490	7953	7772	1941	2671	549
	2009	10731	2584	8147	8239	2083	2492	501
Budownictwo	2007	30281	3329	26952	1356	284	28925	3045
	2008	35860	3979	31881	1139	246	34721	3733
	2009	36621	4549	32072	1776	543	34845	4006
Handel; naprawa pojazdów samochodowych ^Δ	2007	81013	43664	37349	680	369	80333	43295
	2008	88892	48985	39907	937	406	87955	48579
	2009	88270	48802	39468	677	296	87593	48506
Transport i gospodarka magazynowa.....	2007	37240	10588	26652	24069	8231	13171	2357
	2008	35686	10704	24982	22983	8216	12703	2488
	2009	35520	10522	24998	21871	7796	13649	2726
Zakwaterowanie i gastronomia ^Δ	2007	9695	6834	2861	1336	1060	8359	5774
	2008	11672	8022	3650	1201	959	10471	7063
	2009	12029	8363	3666	786	626	11243	7737

^a Dane dotyczą podmiotów gospodarczych, w których liczba pracujących przekracza 9 osób oraz jednostek sfery budżetowej niezależnie od liczby pracujących; bez zatrudnionych za granicą; według faktycznego miejsca pracy.

TABL. 6. PRACUJĄCY^a WEDŁUG PŁCI, SEKTORÓW WŁASNOŚCI ORAZ SEKCJI (dok.)

WYSZCZEGÓLNIENIE	Ogółem	Kobiety	Mężczyźni	Z ogółem sektor			
				publiczny		prywatny	
				razem	w tym kobiety	razem	w tym kobiety
Informacja i komunikacja2007	10249	3767	6482	724	317	9525	3450
2008	10654	3945	6709	677	280	9977	3665
2009	12236	4199	8037	834	446	11402	3753
Działalność finansowa i ubezpieczeniowa.....2007	20294	14723	5571	4176	3197	16118	11526
2008	26999	17796	9203	3865	3019	23134	14777
2009	25268	17760	7508	3428	2688	21840	15072
Obsługa rynku nieruchomości ^Δ2007	11331	5764	5567	4845	2172	6486	3592
2008	11877	6153	5724	5014	2410	6863	3743
2009	8938	4598	4340	3983	1898	4955	2700
Działalność profesjonalna, naukowa i techniczna.....2007	14429	7839	6590	3628	1917	10801	5922
2008	16361	8986	7375	3614	1889	12747	7097
2009	17918	10267	7651	3170	1670	14748	8597
Administrowanie i działalność wspierająca ^Δ2007	27773	11207	16566	58	32	27715	11175
2008	36421	16358	20063	61	32	36360	16326
2009	38290	16419	21871	726	404	37564	16015
Administracja publiczna i obrona narodowa; obowiązkowe zabezpieczenia społeczne2007	43678	28305	15373	43676	28303	2	2
2008	43877	28704	15173	43848	28678	29	26
2009	45840	29948	15892	45838	29946	2	2
Edukacja2007	73520	55886	17634	70510	53633	3010	2253
2008	73963	56403	17560	70519	53852	3444	2551
2009	76575	58216	18359	72672	55388	3903	2828
Opieka zdrowotna i pomoc społeczna2007	52064	42874	9190	44656	36463	7408	6411
2008	52901	43798	9103	44891	36891	8010	6907
2009	52813	43891	8922	44517	36675	8296	7216
Działalność związana z kulturą, rozrywką i rekreacją.....2007	8873	5578	3295	8124	5160	749	418
2008	9201	5819	3382	8223	5299	978	520
2009	9280	5827	3453	8259	5244	1021	583
Pozostała działalność usługowa2007	1473	679	794	285	153	1188	526
2008	2246	1168	1078	413	244	1833	924
2009	2137	1077	1060	194	115	1943	962

^a Dane dotyczą podmiotów gospodarczych, w których liczba pracujących przekracza 9 osób oraz jednostek sfery budżetowej niezależnie od liczby pracujących; bez zatrudnionych za granicą; według faktycznego miejsca pracy.

TABL. 7. PRACUJĄCY^a WEDŁUG SEKCJI ORAZ PODREGIONÓW, POWIATÓW I GMIN W 2009 R.

Stan w dniu 31 XII

WYSZCZEGÓLNIENIE	Pracujący		Rolnictwo, leśnictwo, łowiectwo i rybactwo	Przemysł i budownic- two	Handel; naprawa pojazdów samocho- dowych ^a , transport i gospodarka magazy- nowa, zakwatero- wanie i gastro- nomia ^a , informacja i komunikacja	Działalność finansowa i ubezpie- czeniowa, obsługa ryнку nierucho- mości ^a	Pozostałe usługi
	ogółem	w tym kobiety					
WOJEWÓDZTWO	690449	336745	7865	257441	148055	34206	242882
Podregion jeleniogórski	108109	55314	1650	44591	20376	3772	37720
Powiaty:							
Bolesławiecki	16079	8253	200	7751	3048	431	4649
<i>gminy miejskie:</i>							
Bolesławiec	10574	6028	34	4673	2111	403	3353
<i>gminy miejsko-wiejskie:</i>							
Nowogrodzic	2319	837	13	1321	531	8	446
<i>gminy wiejskie:</i>							
Bolesławiec	957	457	#	543	147	#	199
Gromadka	670	216	11	425	57	8	169
Osiecznica	708	386	#	310	108	#	246
Warta Bolesławiecka	851	329	33	479	94	9	236
Jaworski	7553	3748	291	3147	1042	213	2860
<i>gminy miejskie:</i>							
Jawor	5111	2559	59	2286	712	177	1877
<i>gminy miejsko-wiejskie:</i>							
Bolków	1030	555	94	252	189	19	476
<i>gminy wiejskie:</i>							
Męcinka	475	147	26	290	38	3	118
Mściwojów	355	134	69	175	#	#	103
Paszowice	336	181	16	104	81	3	132
Wądroże Wielkie	246	172	27	40	#	#	154
Jeleniogórski	9702	5196	228	3748	2123	263	3340
<i>gminy miejskie:</i>							
Karpacz	1550	830	8	23	902	96	521
Kowary	1700	1027	54	509	340	58	739
Piechowice	1221	500	23	785	205	4	204
Szklarska Poręba	1241	742	47	134	288	66	706
<i>gminy wiejskie:</i>							
Janowice Wielkie	958	660	9	687	22	-	240
Jeżów Sudecki	443	171	6	248	70	-	119
Mysłakowice	1140	622	8	655	159	9	309
Podgórzyn	780	399	44	267	87	-	382
Stara Kamienica	669	245	29	440	50	30	120
Kamiennogórski	7316	3874	99	3590	1016	230	2381
<i>gminy miejskie:</i>							
Kamienna Góra	4592	2583	36	1855	883	182	1636
<i>gminy miejsko-wiejskie:</i>							
Lubawka	1193	661	12	645	98	38	400
<i>gminy wiejskie:</i>							
Kamienna Góra	1101	460	#	788	#	-	232
Marciszów	430	170	#	302	#	10	113
Lubański	8250	4657	111	2750	1579	246	3564
<i>gminy miejskie:</i>							
Lubań	4867	2754	23	1723	880	196	2045
Świeradów Zdrój	992	714	29	51	403	14	495
<i>gminy miejsko-wiejskie:</i>							
Leśna	1258	654	6	754	167	28	303
Olszyna	384	227	#	74	55	#	248
<i>gminy wiejskie:</i>							
Lubań	336	135	44	139	61	-	92
Platerówka	72	52	#	-	#	#	68
Siekierczyn	341	121	#	9	#	5	313

^a Dane dotyczą podmiotów gospodarczych, w których liczba pracujących przekracza 9 osób oraz jednostek sfery budżetowej niezależnie od liczby pracujących; bez zatrudnionych za granicą; według faktycznego miejsca pracy.

TABL. 7. PRACUJĄCY^a WEDŁUG SEKCJI ORAZ PODREGIONÓW, POWIATÓW I GMIN W 2009 R. (cd.)

Stan w dniu 31 XII

WYSZCZEGÓLNIENIE	Pracujący		Rolnictwo, leśnictwo, łowiectwo i rybactwo	Przemysł i budownictwo	Handel; naprawa pojazdów samocho- dowych ^Δ , transport i gospodarka magazy- nowa, zakwatero- wanie i gastro- nomia ^Δ , informacja i komunikacja	Działalność finansowa i ubezpie- czeniowa, obsługa ryнку nierucho- mości ^Δ	Pozostałe usługi
	ogółem	w tym kobiety					
Podregion jeleniogórski (dok.)							
Lwówecki	6438	3303	144	2640	1147	281	2226
<i>gminy miejsko-wiejskie:</i>							
Gryfów Śląski	1910	886	4	1115	362	92	337
Lubomierz	410	267	7	164	18	20	201
Lwówek Śląski	2893	1462	83	1072	559	120	1059
Mirsk	850	463	27	238	149	49	387
Wleń	375	225	23	51	59	-	242
Zgorzelecki	22171	9672	271	10778	4397	721	6004
<i>gminy miejskie:</i>							
Zawidów	447	293	-	250	64	8	125
Zgorzelec	8116	4408	40	2157	1994	453	3472
<i>gminy miejsko-wiejskie:</i>							
Bogatynia	10035	3329	5	7380	841	184	1625
Pieńsk	854	413	34	466	109	19	226
Węgliniec	1376	566	118	206	771	53	228
<i>gminy wiejskie:</i>							
Sulików	340	157	34	147	4	4	151
Zgorzelec	1003	506	40	172	614	-	177
Złotoryjski	6132	3295	264	2208	839	191	2630
<i>gminy miejskie:</i>							
Wojcieszów	278	130	#	104	#	25	142
Złotoryja	3590	2241	62	1076	619	122	1711
<i>gminy miejsko-wiejskie:</i>							
Świerzawa	654	312	29	335	51	32	207
<i>gminy wiejskie:</i>							
Pielgrzymka	298	135	15	123	#	#	145
Zagrodno	399	202	115	45	93	5	141
Złotoryja	913	275	#	525	65	#	284
<i>Miasto na prawach powiatu:</i>							
Jelenia Góra	24468	13316	42	7979	5185	1196	10066
Podregion legnicko- -głogowski	116004	48815	1126	52254	21898	4453	36273
<i>Powiaty:</i>							
Głogowski	18865	8549	207	8112	3816	880	5850
<i>gminy miejskie:</i>							
Głogów	17180	7755	76	7438	3599	847	5220
<i>gminy wiejskie:</i>							
Głogów	419	182	11	242	54	-	112
Jerzmanowa	532	184	13	250	106	5	158
Kotła	353	191	59	120	12	19	143
Pęcław	96	81	3	-	9	3	81
Żukowice	285	156	45	62	36	6	136
Górowski	4095	2179	268	1284	558	131	1854
<i>gminy miejsko-wiejskie:</i>							
Góra	2857	1572	132	865	415	112	1333
Wąsosz	646	305	73	234	#	#	239
<i>gminy wiejskie:</i>							
Jemielno	149	78	22	18	#	#	102
Niechlów	443	224	41	167	45	10	180

^a Dane dotyczą podmiotów gospodarczych, w których liczba pracujących przekracza 9 osób oraz jednostek sfery budżetowej niezależnie od liczby pracujących; bez zatrudnionych za granicą; według faktycznego miejsca pracy.

TABL. 7. PRACUJĄCY^a WEDŁUG SEKCJI ORAZ PODREGIONÓW, POWIATÓW I GMIN W 2009 R. (cd.)

Stan w dniu 31 XII

WYSZCZEGÓLNIENIE	Pracujący		Rolnictwo, leśnictwo, łowiectwo i rybactwo	Przemysł i budownictwo	Handel; naprawa pojazdów samocho- dowych ^Δ , transport i gospodarka magazy- nowa, zakwatero- wanie i gastro- nomia ^Δ , informacja i komunikacja	Działalność finansowa i ubezpie- czeniowa, obsługa ryнку nierucho- mości ^Δ	Pozostałe usługi
	ogółem	w tym kobiety					
Podregion legnicko- -głogowski (dok.)							
Legnicki	6359	2903	238	2491	1157	190	2283
<i>gminy miejskie:</i>							
Chojnów	2401	1152	#	1128	280	#	842
<i>gminy miejsko-wiejskie:</i>							
Prochowice	740	321	19	296	106	15	304
<i>gminy wiejskie:</i>							
Chojnów	606	207	#	326	71	#	146
Krotoszyce	194	99	13	39	42	4	96
Kunice	837	254	74	451	155	6	151
Legnickie Pole	1057	568	48	200	361	8	440
Miłkowice	324	147	4	51	130	4	135
Ruja	200	155	16	-	12	3	169
Lubiński	25187	11725	207	9376	5805	1044	8755
<i>gminy miejskie:</i>							
Lubin	21929	10305	26	7901	5311	979	7712
<i>gminy miejsko-wiejskie:</i>							
Ścinawa	794	496	17	270	86	50	371
<i>gminy wiejskie:</i>							
Lubin	1045	416	68	496	193	-	288
Rudna	1419	508	96	709	215	15	384
Polkowicki	27766	7257	174	20293	3252	456	3591
<i>gminy miejsko-wiejskie:</i>							
Chocianów	1731	845	87	1071	121	84	368
Polkowice	24297	5477	21	18805	2627	290	2554
Przemków	709	402	34	186	148	61	280
<i>gminy wiejskie:</i>							
Gaworzyce	243	160	#	81	42	#	112
Grębocice	273	153	25	97	-	7	144
Radwanice	513	220	#	53	314	#	133
<i>Miasto na prawach powiatu:</i>							
Legnica	33732	16202	32	10698	7310	1752	13940
Podregion wałbrzyski	120674	59725	1842	50203	21655	4712	42262
<i>Powiaty:</i>							
Dzierżoniowski	15499	7817	186	7393	2384	561	4975
<i>gminy miejskie:</i>							
Bielawa	3240	1805	14	1489	618	138	981
Dzierżoniów	8796	4292	12	4296	1520	286	2682
Pieszyce	1027	579	6	484	85	22	430
Piława Górna	743	377	8	495	30	17	193
<i>gminy miejsko-wiejskie:</i>							
Niemcza	603	306	97	129	52	30	295
<i>gminy wiejskie:</i>							
Dzierżoniów	590	202	23	335	27	11	194
Łagiewniki	500	256	26	165	52	57	200

^a Dane dotyczą podmiotów gospodarczych, w których liczba pracujących przekracza 9 osób oraz jednostek sfery budżetowej niezależnie od liczby pracujących; bez zatrudnionych za granicą; według faktycznego miejsca pracy.

TABL. 7. PRACUJĄCY^a WEDŁUG SEKCJI ORAZ PODREGIONÓW, POWIATÓW I GMIN W 2009 R. (cd.)

Stan w dniu 31 XII

WYSZCZEGÓLNIENIE	Pracujący		Rolnictwo, leśnictwo, łowiectwo i rybactwo	Przemysł i budownictwo	Handel; naprawa pojazdów samocho- dowych ^Δ , transport i gospodarka magazy- nowa, zakwatero- wanie i gastro- nomia ^Δ , informacja i komunikacja	Działalność finansowa i ubezpie- czeniowa, obsługa ryнку nierucho- mości ^Δ	Pozostałe usługi
	ogółem	w tym kobiety					
Podregion wałbrzyski (dok.)							
Kłodzki	25796	14018	460	7474	4675	1350	11837
<i>gminy miejskie:</i>							
Duszniki Zdrój	947	569	4	214	249	85	395
Kłodzko	8816	4670	13	2196	2241	385	3981
Kudowa Zdrój	1684	985	#	398	320	#	799
Nowa Ruda	3198	1753	38	1110	490	193	1367
Polanica Zdrój	1921	1337	#	569	282	#	1039
<i>gminy miejsko-wiejskie:</i>							
Bystrzyca Kłodzka	2387	1189	123	854	262	92	1056
Lądek Zdrój	1324	810	19	218	228	114	745
Międzylesie	707	335	51	142	92	55	367
Radków	1089	445	13	484	85	89	418
Stronie Śląskie	807	492	65	113	82	29	518
Szczytna	701	298	36	190	176	78	221
<i>gminy wiejskie:</i>							
Kłodzko	1045	521	38	500	120	6	381
Lewin Kłodzki	150	81	#	23	28	#	76
Nowa Ruda	1020	533	54	463	20	9	474
Świdnicki	32586	15096	576	16991	5321	1071	8627
<i>gminy miejskie:</i>							
Świdnica	16329	7854	44	6968	3405	756	5156
Świebodzice	4196	2053	11	2561	420	145	1059
<i>gminy miejsko-wiejskie:</i>							
Jaworzyna Śląska	1745	856	65	1043	394	8	235
Strzegom	4934	1823	101	3042	691	91	1009
Żarów	2913	1539	24	2208	265	35	381
<i>gminy wiejskie:</i>							
Dobromierz	687	220	32	411	11	32	201
Marcinowice	382	195	41	159	44	4	134
Świdnica	1400	556	258	599	91	-	452
Wałbrzyski	36196	17706	277	14219	7129	1394	13177
<i>gminy miejskie:</i>							
Boguszów-Gorce	809	495	23	239	111	101	335
Jedlina Zdrój	432	227	#	161	71	#	187
Szczawno Zdrój	1658	1193	-	83	648	6	921
Wałbrzych	30462	14343	45	12557	6129	1187	10544
<i>gminy miejsko-wiejskie:</i>							
Głuszyca	652	409	7	292	21	49	283
Mieroszów	1077	535	6	536	18	35	482
<i>gminy wiejskie:</i>							
Czarny Bór	383	187	#	121	67	#	179
Stare Bogaczowice	274	113	173	6	15	6	74
Walim	449	204	4	224	49	-	172
Ząbkowicki	10597	5088	343	4126	2146	336	3646
<i>gminy miejsko-wiejskie:</i>							
Bardo	726	400	37	257	69	31	332
Ząbkowice Śląskie	4847	2557	22	1740	1079	160	1846
Ziębice	2064	1021	120	929	233	101	681
Złoty Stok	678	376	12	466	18	22	160
<i>gminy wiejskie:</i>							
Ciepłowody	184	86	75	28	#	#	78
Kamieniec Ząbkowicki ..	1605	476	48	457	649	15	436
Stoszowice	493	172	29	249	#	#	113

^a Dane dotyczą podmiotów gospodarczych, w których liczba pracujących przekracza 9 osób oraz jednostek sfery budżetowej niezależnie od liczby pracujących; bez zatrudnionych za granicą; według faktycznego miejsca pracy.

TABL. 7. PRACUJĄCY^a WEDŁUG SEKCJI ORAZ PODREGIONÓW, POWIATÓW I GMIN W 2009 R. (cd.)

Stan w dniu 31 XII

WYSZCZEGÓLNIENIE	Pracujący		Rolnictwo, leśnictwo, łowiectwo i rybactwo	Przemysł i budownictwo	Handel; naprawa pojazdów samocho- dowych ^Δ , transport i gospodarka magazy- nowa, zakwatero- wanie i gastro- nomia ^Δ , informacja i komunikacja	Działalność finansowa i ubezpie- czeniowa, obsługa ryнку nierucho- mości ^Δ	Pozostałe usługi
	ogółem	w tym kobiety					
Podregion wrocławski	114308	53993	3041	60296	20883	2142	27946
Powiaty:							
Milicki	6208	2861	409	2823	675	124	2177
<i>gminy miejsko-wiejskie:</i>							
Milicz	4564	2165	336	1866	514	102	1746
<i>gminy wiejskie</i>							
Cieszków	409	185	28	200	42	7	132
Krośnice	1235	511	45	757	119	15	299
Oleśnicki	19358	8938	368	10318	3165	456	5051
<i>gminy miejskie:</i>							
Oleśnica	7662	3640	55	3125	1668	279	2535
<i>gminy miejsko-wiejskie:</i>							
Bierutów	1171	607	42	436	283	45	365
Międzybórz	1834	662	4	1612	30	8	180
Syców	2760	1343	97	1212	571	71	809
Twardogóra	3655	1552	49	2936	241	29	400
<i>gminy wiejskie:</i>							
Dobroszyce	752	411	14	286	126	13	313
Dziadowa Kłoda	363	176	45	140	11	11	156
Oleśnica	1161	547	62	571	235	-	293
Oławski	18974	8780	172	12134	2735	307	3626
<i>gminy miejskie:</i>							
Oława	9637	5250	13	5435	1480	246	2463
<i>gminy miejsko-wiejskie:</i>							
Jelcz-Laskowice	7068	2591	35	5503	622	54	854
<i>gminy wiejskie:</i>							
Domaniów	312	154	#	103	43	#	154
Oława	1957	785	#	1093	590	#	155
Strzebiński	6709	3040	325	2628	1082	196	2478
<i>gminy miejsko-wiejskie:</i>							
Strzelin	4911	2102	144	1932	845	153	1837
Wiązów	565	338	14	302	#	#	217
<i>gminy wiejskie:</i>							
Borów	490	237	20	124	192	12	142
Kondratowice	388	165	84	160	#	#	135
Przeworno	355	198	63	110	18	17	147
Średzki	9059	4380	268	5365	1083	117	2226
<i>gminy miejsko-wiejskie:</i>							
Środa Śląska	5152	2382	64	2897	658	89	1444
<i>gminy wiejskie:</i>							
Kostomłoty	452	213	47	182	12	11	200
Malczyce	497	155	10	320	10	7	150
Miękinia	2553	1461	72	1808	384	3	286
Udanin	405	169	75	158	19	7	146
Trzebnicki	11363	5837	482	4831	1824	313	3913
<i>gminy miejsko-wiejskie:</i>							
Oborniki Śląskie	2917	1557	44	1699	260	51	863
Prusice	734	334	103	246	183	13	189
Trzebnica	4708	2625	150	1816	696	136	1910
Żmigród	1677	755	129	493	387	113	555
<i>gminy wiejskie:</i>							
Wisznia Mała	917	397	11	365	273	-	268
Zawonia	410	169	45	212	25	-	128

^a Dane dotyczą podmiotów gospodarczych, w których liczba pracujących przekracza 9 osób oraz jednostek sfery budżetowej niezależnie od liczby pracujących; bez zatrudnionych za granicą; według faktycznego miejsca pracy.

TABL. 7. PRACUJĄCY^a WEDŁUG SEKCJI ORAZ PODREGIONÓW, POWIATÓW I GMIN W 2009 R. (dok.)

Stan w dniu 31 XII

WYSZCZEGÓLNIENIE	Pracujący		Rolnictwo, leśnictwo, łowiectwo i rybactwo	Przemysł i budownictwo	Handel; naprawa pojazdów samocho- dowych ^Δ , transport i gospodarka magazy- nowa, zakwatero- wanie i gastro- nomia ^Δ , informacja i komunikacja	Działalność finansowa i ubezpie- czeniowa, obsługa ryнку nierucho- mości ^Δ	Pozostałe usługi
	ogółem	w tym kobiety					
Podregion wrocławski (dok.)							
Wrocławski	8568	4132	173	3647	1140	188	3420
<i>gminy miejsko-wiejskie:</i>							
Brzeg Dolny	3798	1516	15	2148	636	85	914
Wrocław	4309	2334	131	1368	459	93	2258
<i>gminy wiejskie:</i>							
Wińsko	461	282	27	131	45	10	248
Wrocławski	34069	16025	844	18550	9179	441	5055
<i>gminy miejsko-wiejskie:</i>							
Kąty Wrocławskie	5714	2236	109	2424	2044	112	1025
Sobótka	1561	715	36	839	205	41	440
Siechnice	2963	1300	338	1130	800	20	675
<i>gminy wiejskie:</i>							
Czernica	852	381	#	474	68	#	304
Długoleka	3985	1386	81	1226	2007	20	651
Jordanów Śląski	153	75	#	32	42	#	60
Kobierzyce	17815	9394	158	12240	3663	225	1529
Mietków	300	131	19	84	73	7	117
Żórawina	726	407	83	101	277	11	254
Podregion Wrocław	231354	118898	206	50097	63243	19127	98681
(miasto na prawach powiatu)							

^a Dane dotyczą podmiotów gospodarczych, w których liczba pracujących przekracza 9 osób oraz jednostek sfery budżetowej niezależnie od liczby pracujących; bez zatrudnionych za granicą; według faktycznego miejsca pracy.

TABL. 8. PRACUJĄCY W PORZE NOCNEJ, EMERYCI I RENCISCI, NIEPEŁNOSPRAWNI ORAZ CUDZOZIEMCY WEDŁUG SEKTORÓW WŁASNOŚCI ORAZ SEKCJI^a
Stan w dniu 31 XII

WYSZCZEGÓLNIENIE	Osoby pracujące w porze nocnej		Emeryci i renciści		Niepełnosprawni		Cudzoziemcy	
	ogółem	w tym kobiety	ogółem	w tym kobiety	ogółem	w tym kobiety	ogółem	w tym kobiety
OGÓŁEM 2007	107647	34516	25738	10419	30977	13506	783	226
2008	108127	36750	30111	12341	31173	13731	1137	261
2009	112636	41923	30704	13666	32632	14736	1007	321
sektor publiczny..... 2007	22458	11414	6892	3951	3352	2032	162	66
2008	22695	12069	8679	5120	3869	2437	176	65
2009	25346	14074	9690	6127	4042	2625	177	81
sektor prywatny 2007	85189	23102	18846	6468	27625	11474	621	160
2008	85432	24681	21432	7221	27304	11294	961	196
2009	87290	27849	21014	7539	28590	12111	830	240
Rolnictwo, leśnictwo, łowiectwo i rybactwo 2007	202	42	177	80	35	5	10	1
2008	158	35	189	81	40	13	7	2
2009	143	35	203	90	33	6	9	-
Przemysł 2007	55568	12332	5370	2180	9015	4316	336	70
2008	52789	12238	6422	2459	9123	4516	428	65
2009	54570	13727	6107	2438	9190	4697	371	89
górnictwo i wydobywanie 2007	13720	164	241	14	214	66	4	-
2008	14173	154	488	93	283	104	4	-
2009	15338	221	372	35	153	60	4	-
przetwórstwo przemysłowe..... 2007	37325	11899	4863	2098	8612	4202	327	69
2008	34416	11828	5561	2261	8590	4338	420	63
2009	35165	13253	5291	2252	8770	4554	364	88
wytwarzanie i zaopatrywanie w energię elektryczną, gaz, parę wodną, gorącą wodę ^Δ 2007	3120	161	97	15	71	13	1	1
2008	2788	151	105	16	71	19	3	1
2009	2614	135	132	48	75	23	2	-
dostawa wody; gospodarowanie ściekami i odpadami; rekultywacja ^Δ 2007	1403	108	169	53	118	35	4	-
2008	1412	105	268	89	179	55	1	1
2009	1453	118	312	103	192	60	1	1
Budownictwo 2007	565	38	743	146	248	52	51	2
2008	468	47	907	211	310	61	40	5
2009	631	28	1000	219	291	70	43	2
Handel; naprawa pojazdów samochodowych ^Δ 2007	3686	1244	1907	899	2126	978	54	29
2008	3879	1208	2544	1199	2345	1120	107	36
2009	4218	1406	2308	1207	2200	1001	75	36
Transport i gospodarka magazynowa..... 2007	2848	414	356	73	226	55	38	5
2008	2813	405	466	87	241	73	140	7
2009	2637	327	417	72	183	51	14	5

^a Dane dotyczą podmiotów gospodarczych, w których liczba pracujących przekracza 9 osób oraz jednostek sfery budżetowej niezależnie od liczby pracujących; bez zatrudnionych za granicą; według faktycznego miejsca pracy.

TABL. 8. PRACUJĄCY W PORZE NOCNEJ, EMERYCI I RENCIŚCI, NIEPEŁNOSPRAWNI ORAZ CUDZOZIEMCY WEDŁUG SEKTORÓW WŁASNOŚCI ORAZ SEKCJI^a (dok.)

Stan w dniu 31 XII

WYSZCZEGÓLNIENIE	Osoby pracujące w porze nocnej		Emeryci i renciści		Niepełnosprawni		Cudzoziemcy		
	ogółem	w tym kobiety	ogółem	w tym kobiety	ogółem	w tym kobiety	ogółem	w tym kobiety	
Zakwaterowanie i gastronomia ^Δ	2007	5829	3551	492	323	179	102	27	11
	2008	7394	4492	573	341	239	133	69	30
	2009	8046	4790	563	357	211	123	29	9
Informacja i komunikacja	2007	127	10	68	40	53	25	7	2
	2008	264	99	76	42	33	14	19	5
	2009	235	124	104	58	59	29	14	-
Działalność finansowa i ubezpie-	2007	155	87	240	139	215	137	27	5
czeniowa.....	2008	62	32	267	137	181	109	14	3
	2009	43	30	328	210	215	141	33	4
Obsługa rynku nieruchomości ^Δ	2007	367	57	302	137	268	109	2	-
	2008	345	75	365	185	258	107	2	-
	2009	362	54	402	200	291	115	-	-
Działalność profesjonalna, nauko-	2007	578	259	537	208	586	308	13	4
wa i techniczna	2008	2429	1135	771	325	733	376	14	5
	2009	1404	671	721	329	587	326	158	60
Administrowanie i działalność	2007	20665	5157	8851	2017	15010	5380	32	18
wspierająca ^Δ	2008	19245	4709	9143	1847	14195	4833	92	22
	2009	19506	5910	9030	2070	15323	5317	43	16
Administracja publiczna i obrona	2007	2897	187	686	281	729	440	11	1
narodowa; obowiązkowe zabez-	2008	2780	198	789	347	857	520	1	-
pieczenia społeczne.....	2009	2818	240	1299	761	952	601	1	1
Edukacja	2007	1074	445	3691	2241	446	250	125	55
	2008	1105	504	4665	2934	509	293	140	52
	2009	1136	530	5045	3305	561	347	151	63
Opieka zdrowotna i pomoc spo-	2007	12612	10464	1878	1383	1629	1253	27	13
łeczna	2008	13425	11076	2358	1799	1862	1452	35	19
	2009	16051	13602	2497	1930	2245	1780	34	24
Działalność związana z kulturą,	2007	406	200	368	233	143	72	23	10
rozrywką i rekreacją.....	2008	795	393	492	303	169	90	27	8
	2009	675	348	612	389	205	112	27	11
Pozostała działalność usługowa	2007	68	29	72	39	69	24	-	-
	2008	176	104	84	44	78	21	2	2
	2009	161	101	68	31	86	20	5	1

^a Dane dotyczą podmiotów gospodarczych, w których liczba pracujących przekracza 9 osób oraz jednostek sfery budżetowej niezależnie od liczby pracujących; bez zatrudnionych za granicą; według faktycznego miejsca pracy.

TABL. 9. ZATRUDNIENI W GOSPODARCE NARODOWEJ^a W GŁÓWNYM MIEJSCU PRACY WEDŁUG SEKTORÓW WŁASNOŚCI ORAZ SEKCJI W 2009 R.

Stan w dniu 31 XII

WYSZCZEGÓLNIENIE	Ogółem	W tym kobiety	Z ogółem sektor	
			publiczny	prywatny
O G Ó Ł E M	779203	385820	219077	142062
Rolnictwo, leśnictwo, łowiectwo i rybactwo	10269	2521	2887	628
Przemysł	230832	76441	25742	6067
w tym przetwórstwo przemysłowe.....	12746	3058	9062	2023
Budownictwo	52833	5960	1685	430
Handel; naprawa pojazdów samocho- dowych ^Δ	121163	70033	469	111
Transport i gospodarka magazynowa	24685	3726	5768	931
Zakwaterowanie i gastronomia ^Δ	22667	14921	578	461
Informacja i komunikacja	8767	3537	516	361
Działalność finansowa i ubezpiecze- niowa	27543	19688	2909	2296
Obsługa rynku nieruchomości ^Δ	10564	5363	3978	1793
Działalność profesjonalna, naukowa i techniczna.....	25835	15098	2239	1291
Administrowanie i działalność wspiera- jąca ^Δ	46755	22005	381	195
Administracja publiczna i obrona narodowa; obowiązkowe zabez- pieczenia społeczne.....	46031	29835	46007	29830
Edukacja	77236	58658	72695	55365
Opieka zdrowotna i pomoc społeczna ...	55599	46326	44916	36976
Działalność związana z kulturą, rozrywką i rekreacją	10661	6521	8260	5296
Pozostała działalność usługowa	7763	5187	47	31

^a Według siedziby zarządu jednostki.

TABL. 10. ZATRUDNIENI^a WEDŁUG SEKTORÓW WŁASNOŚCI ORAZ SEKCJI

Stan w dniu 31 XII

WYSZCZEGÓLNIENIE	Ogółem	W tym kobiety	Z ogółem				
			sektor		pełnozatrudnieni ^b		
			publiczny	prywatny	razem	w tym kobiety	
OGÓŁEM	2007	654621	325474	225894	428727	598488	289678
	2008	675318	337103	225310	450008	617260	300144
	2009	654232	329973	219077	435155	594633	291595
w tym:							
Rolnictwo, leśnictwo, łowiectwo i rybactwo	2007	7385	1923	3038	4347	6829	1732
	2008	7092	1895	2972	4120	6562	1717
	2009	6672	1728	2887	3785	6194	1562
Przemysł	2007	230558	78561	28977	201581	223987	74943
	2008	230820	77767	27590	203230	224006	74024
	2009	214711	71403	25742	188969	205758	66875
górnictwo i wydobywanie	2007	26866	2747	4533	22333	26647	2674
	2008	27159	2747	4132	23027	26811	2624
	2009	26462	2613	4059	22403	26304	2545
przetwórstwo przemysłowe	2007	180852	70500	7208	173644	174848	67144
	2008	180515	69485	5829	174686	174447	66074
	2009	165154	63217	4154	161000	156786	58997
wytwarzanie i zaopatrywanie w energię elektryczną, gaz, parę wodną, gorącą wodę ^Δ	2007	13130	3002	9492	3638	13020	2931
	2008	12999	3023	9551	3448	12888	2959
	2009	12672	3038	9062	3610	12569	2972
dostawa wody; gospodarowanie ściekami i odpadami; rekulty- wacja ^Δ	2007	9710	2312	7744	1966	9472	2194
	2008	10147	2512	8078	2069	9860	2367
	2009	10423	2535	8467	1956	10099	2361
Budownictwo	2007	29168	3504	1821	27347	28048	3155
	2008	34225	4080	1642	32583	32942	3625
	2009	33988	4191	1685	32303	32434	3652
Handel; naprawa pojazdów sam- ochodowych ^Δ	2007	73374	40398	1011	72363	65452	33895
	2008	81523	45483	1000	80523	74175	39619
	2009	79141	45898	469	78672	70743	38845
Transport i gospodarka magazy- nowa	2007	24357	6796	13578	10779	22650	5577
	2008	23937	7096	13669	10268	22022	5781
	2009	16997	2835	5768	11229	16580	2705
Zakwaterowanie i gastronomia ^Δ	2007	13136	8719	1046	12090	7934	5625
	2008	16355	10578	970	15385	9636	6633
	2009	16431	10637	578	15853	9301	6443

^a W głównym miejscu pracy; bez podmiotów o liczbie pracujących do 9 osób; według siedziby zarządu jednostki. ^b Łącznie z sezonowymi i zatrudnionymi dorywczo.

TABL. 10. ZATRUDNIENI^a WEDŁUG SEKTORÓW WŁASNOŚCI ORAZ SEKCJI (dok.)
Stan w dniu 31 XII

WYSZCZEGÓLNIENIE	Ogółem	W tym kobiety	Z ogółem			
			sektor		pełnozatrudnieni ^b	
			publiczny	prywatny	razem	w tym kobiety
Informacja i komunikacja 2007	5364	2008	337	5027	5099	1866
2008	6095	2294	320	5775	5800	2158
2009	6473	2626	516	5957	6190	2470
Działalność finansowa i ubezpieczeniowa..... 2007	24525	17414	3328	21197	21450	14977
2008	27335	19508	3202	24133	24001	16833
2009	25651	18488	2909	22742	22459	15914
Obsługa rynku nieruchomości ^Δ 2007	8147	3904	4219	3928	7324	3570
2008	8924	4389	4590	4334	7850	4003
2009	8117	4015	3978	4139	7169	3631
Działalność profesjonalna, naukowa i techniczna 2007	10631	6077	2158	8473	8825	4904
2008	14486	8065	2283	12203	12462	6743
2009	16113	9185	2239	13874	12362	6902
Administrowanie i działalność wspierająca ^Δ 2007	49826	23898	535	49291	39588	18892
2008	44404	21435	547	43857	35134	16655
2009	43975	20649	381	43594	37733	17162
Administracja publiczna i obrona narodowa; obowiązkowe zabezpieczenia społeczne..... 2007	43500	28160	43498	2	41844	27243
2008	43779	28646	43779	-	42088	27684
2009	46007	29830	46007	-	44252	28797
Edukacja 2007	74282	56605	71563	2719	63843	49264
2008	74295	56745	71230	3065	63680	49236
2009	76155	57940	72695	3460	64879	49951
Opieka zdrowotna i pomoc społeczna 2007	50564	41685	43114	7450	47511	39444
2008	51489	42637	43614	7875	48106	40209
2009	52784	43834	44916	7868	49376	41275
Działalność związana z kulturą, rozrywką i rekreacją..... 2007	8491	5200	7623	868	7047	4129
2008	8883	5553	7848	1035	7447	4499
2009	9354	5880	8260	1094	7832	4770
Pozostała działalność usługowa 2007	1292	613	48	1244	1057	462
2008	1654	922	54	1600	1349	725
2009	1634	822	47	1587	1371	641

^a W głównym miejscu pracy; bez podmiotów o liczbie pracujących do 9 osób; według siedziby zarządu jednostki. ^b Łącznie z sezonowymi i zatrudnionymi dorywczo.

TABL. 11. PRACUJĄCY I ZATRUDNIENI WEDŁUG WIELKOŚCI PRZEDSIĘBIORSTW, SEKTORÓW WŁASNOŚCI ORAZ SEKCJI¹
W 2009 R.

Stan w dniu 31 XII

WYSZCZEGÓLNIENIE a – liczba przedsiębiorstw b – liczba pracujących c – liczba zatrudnionych	Ogółem	Przedsiębiorstwa o liczbie pracujących		
		do 49	50-249	250 i więcej
OGÓŁEM a	11863	9565	1934	364
b	662221	174480	184915	302826
c	654232	168830	183500	301902
sektor publiczny..... a	4229	3332	779	118
b	219084	60506	70031	88547
c	219077	60499	70031	88547
sektor prywatny a	7634	6233	1155	246
b	443137	113974	114884	214279
c	435155	108331	113469	213355
Rolnictwo, leśnictwo, łowiectwo i rybactwo a	555	507	47	1
b	7687	4005	3362	320
c	6672	3188	3164	320
Przemysł a	2320	1608	557	155
b	216490	35828	59098	121564
c	214711	34301	58892	121518
górnictwo i wydobywanie a	68	38	27	3
b	26478	1043	3007	22428
c	26462	1029	3005	22428
przetwórstwo przemysłowe..... a	2054	1450	465	139
b	166899	31845	49763	85291
c	165154	30350	49559	85245
wytwarzanie i zaopatrywanie w energię elektryczną, gaz, parę wodną, gorącą wodę ^Δ a	27	12	8	7
b	12672	293	1106	11273
c	12672	293	1106	11273
dostawa wody; gospodarowanie ściekami i odpadami; rekultyw- acja ^Δ a	171	108	57	6
b	10441	2647	5222	2572
c	10423	2629	5222	2572
Budownictwo a	882	746	125	11
b	34737	15816	11908	7013
c	33988	15116	11859	7013
Handel; naprawa pojazdów samo- chodowych ^Δ a	1655	1402	221	32
b	80680	28126	20825	31729
c	79141	26737	20675	31729
Transport i gospodarka magazy- nowa a	298	232	54	12
b	17184	4636	5834	6714
c	16997	4462	5821	6714

¹ W głównym miejscu pracy; bez podmiotów o liczbie pracujących do 9 osób; według siedziby zarządu jednostki.

TABL. 11. PRACUJĄCY I ZATRUDNIENI WEDŁUG WIELKOŚCI PRZEDSIĘBIORSTW, SEKTORÓW WŁASNOŚCI ORAZ SEKCJI¹
W 2009 R. (dok.)
Stan w dniu 31 XII

WYSZCZEGÓLNIENIE a – liczba przedsiębiorstw b – liczba pracujących c – liczba zatrudnionych	Ogółem	Przedsiębiorstwa o liczbie pracujących		
		do 49	50-249	250 i więcej
Zakwaterowanie i gastronomia ^Δ a	332	302	24	6
b	16783	5394	1876	9513
c	16431	5065	1853	9513
Informacja i komunikacja a	129	95	30	4
b	6508	2023	2618	1867
c	6473	1990	2616	1867
Działalność finansowa i ubezpie- czeniowa..... a	324	268	44	12
b	27284	3940	4074	19270
c	25651	3911	3344	18396
Obsługa rynku nieruchomości ^Δ a	540	494	44	2
b	8145	3824	3657	664
c	8117	3797	3656	664
Działalność profesjonalna, nauko- wa i techniczna a	327	277	42	8
b	16271	4879	4229	7163
c	16113	4727	4223	7163
Administrowanie i działalność wspierająca ^Δ a	289	180	80	29
b	44119	3740	8533	31846
c	43975	3629	8504	31842
Administracja publiczna i obrona narodowa; obowiązkowe zabez- pieczenia społeczne..... a	552	308	215	29
b	46007	7106	22202	16699
c	46007	7106	22202	16699
Edukacja a	2369	2076	281	12
b	76255	39071	19979	17205
c	76155	38972	19978	17205
Opieka zdrowotna i pomoc spo- łeczna a	812	634	129	49
b	52969	9942	12521	30506
c	52784	9763	12515	30506
Działalność związana z kulturą, rozrywką i rekreacją a	405	368	35	2
b	9364	5116	3495	753
c	9354	5106	3495	753
Pozostała działalność usługowa a	68	62	6	-
b	1709	1005	704	-
c	1634	931	703	-

1 W głównym miejscu pracy; bez podmiotów o liczbie pracujących do 9 osób; według siedziby zarządu jednostki.

TABL. 12. PEŁNOZATRUDNIENI I NIEPEŁNOZATRUDNIENI^a

Stan w dniu 31 XII

WYSZCZEGÓLNIENIE	Pełnozatrudnieni ^b		Niepełnozatrudnieni		
	ogółem	w tym kobiety	ogółem	w tym kobiety	
O G Ó Ł E M	2007	598488	289678	56133	35796
	2008	617260	300144	58058	36959
	2009	594633	291595	59599	38378
sektor publiczny.....	2007	207325	130545	18569	12962
	2008	206171	131501	19139	13332
	2009	200631	129312	18446	12750
sektor prywatny	2007	391163	159133	37564	22834
	2008	411089	168643	38919	23627
	2009	394002	162283	41153	25628
Rolnictwo, leśnictwo, łowiectwo i rybactwo	2007	6829	1732	556	191
	2008	6562	1717	530	178
	2009	6194	1562	478	166
Przemysł	2007	223987	74943	6571	3618
	2008	224006	74024	6814	3743
	2009	205758	66875	8953	4528
górnictwo i wydobywanie	2007	26647	2674	219	73
	2008	26811	2624	348	123
	2009	26304	2545	158	68
przetwórstwo przemysłowe.....	2007	174848	67144	6004	3356
	2008	174447	66074	6068	3411
	2009	156786	58997	8368	4220
wytwarzanie i zaopatrywanie w energię elektryczną, gaz, parę wodną, gorącą wodę ^Δ	2007	13020	2931	110	71
	2008	12888	2959	111	64
	2009	12569	2972	103	66
dostawa wody; gospodarowanie ściekami i odpadami; rekulty- wacja ^Δ	2007	9472	2194	238	118
	2008	9860	2367	287	145
	2009	10099	2361	324	174
Budownictwo	2007	28048	3155	1120	349
	2008	32942	3625	1283	455
	2009	32434	3652	1554	539
Handel; naprawa pojazdów samo- chodowych ^Δ	2007	65452	33895	7922	6503
	2008	74175	39619	7348	5864
	2009	70743	38845	8398	7053
Transport i gospodarka magazy- nowa	2007	22650	5577	1707	1219
	2008	22022	5781	1915	1315
	2009	16580	2705	417	130

^a W głównym miejscu pracy; bez podmiotów gospodarczych o liczbie pracujących do 9 osób; według siedziby zarządu jednostki. ^b Łącznie z sezonowymi i zatrudnionymi dorywczo.

TABL. 12. PEŁNOZATRUDNIENI I NIEPEŁNOZATRUDNIENI^a (dok.)

Stan w dniu 31 XII

WYSZCZEGÓLNIENIE	Pełnozatrudnieni ^b		Niepełnozatrudnieni	
	ogółem	w tym kobiety	ogółem	w tym kobiety
Zakwaterowanie i gastronomia ^Δ 2007	7934	5625	5202	3094
2008	9636	6633	6719	3945
2009	9301	6443	7130	4194
Informacja i komunikacja 2007	5099	1866	265	142
2008	5800	2158	295	136
2009	6190	2470	283	156
Działalność finansowa i ubezpie- czeniowa..... 2007	21450	14977	3075	2437
2008	24001	16833	3334	2675
2009	22459	15914	3192	2574
Obsługa rynku nieruchomości ^Δ 2007	7324	3570	823	334
2008	7850	4003	1074	386
2009	7169	3631	948	384
Działalność profesjonalna, nauko- wa i techniczna 2007	8825	4904	1806	1173
2008	12462	6743	2024	1322
2009	12362	6902	3751	2283
Administrowanie i działalność wspierająca ^Δ 2007	39588	18892	10238	5006
2008	35134	16655	9270	4780
2009	37733	17162	6242	3487
Administracja publiczna i obrona narodowa; obowiązkowe zabez- pieczenia społeczne..... 2007	41844	27243	1656	917
2008	42088	27684	1691	962
2009	44252	28797	1755	1033
Edukacja 2007	63843	49264	10439	7341
2008	63680	49236	10615	7509
2009	64879	49951	11276	7989
Opieka zdrowotna i pomoc spo- łeczna 2007	47511	39444	3053	2241
2008	48106	40209	3383	2428
2009	49376	41275	3408	2559
Działalność związana z kulturą, rozrywką i rekreacją..... 2007	7047	4129	1444	1071
2008	7447	4499	1436	1054
2009	7832	4770	1522	1110
Pozostała działalność usługowa 2007	1057	462	235	151
2008	1349	725	305	197
2009	1371	641	263	181

^a W głównym miejscu pracy; bez podmiotów gospodarczych o liczbie pracujących do 9 osób; według siedziby zarządu jednostki. ^b Łącznie z sezonowymi i zatrudnionymi dorywczo.

TABL. 13. PRZYJĘCIA DO PRACY^a PRACOWNIKÓW PEŁNOZATRUDNIONYCH WEDŁUG SEKTORÓW WŁASNOŚCI ORAZ SEKCJI

WYSZCZEGÓLNIENIE	Ogółem	Z ogółem					
		podejmujący pracę po raz pierwszy		poprzednio pracujący	powracający z urlopów wychowawczych i bezpłatnych ^b	pozostali przyjęci do pracy	
		razem	w tym absolwenci				
OGÓŁEM	2007	216642	41573	36902	53595	2999	118475
	2008	192020	36306	31591	46135	3401	106178
	2009	144318	24009	19819	68648	3086	48575
sektor publiczny	2007	31934	4757	4215	6888	1131	19158
	2008	31109	4620	3943	7454	1178	17857
	2009	26209	3472	2901	13180	837	8720
sektor prywatny	2007	184708	36816	32687	46707	1868	99317
	2008	160911	31686	27648	38681	2223	88321
	2009	118109	20537	16918	55468	2249	39855
Rolnictwo, leśnictwo, łowiectwo i rybactwo	2007	1815	181	125	222	30	1382
	2008	1438	148	106	190	37	1063
	2009	965	113	78	522	19	311
Przemysł	2007	75959	12068	9238	21985	772	41134
	2008	57841	8667	6736	15478	811	32885
	2009	35558	5257	3866	17810	970	11521
górnictwo i wydobywanie	2007	2607	233	179	924	12	1438
	2008	2226	162	124	977	13	1074
	2009	1428	141	119	923	8	356
przetwórstwo przemysłowe	2007	70323	11508	8761	20325	720	37770
	2008	52563	8176	6403	13608	751	30028
	2009	31905	4918	3616	15699	924	10364
wytwarzanie i zaopatrywanie w energię elektryczną, gaz, parę wodną, gorącą wodę ^Δ	2007	947	151	151	341	25	430
	2008	967	131	80	396	19	421
	2009	499	53	37	263	18	165
dostawa wody; gospodarowanie ściekami i odpadami; rekultywacja ^Δ	2007	2082	176	147	395	15	1496
	2008	2085	198	129	497	28	1362
	2009	1726	145	94	925	20	636
Budownictwo	2007	13570	1227	986	2687	73	9583
	2008	14625	1411	1172	2646	231	10337
	2009	10723	964	689	5740	33	3986
Handel; naprawa pojazdów samochodowych ^Δ	2007	32284	5069	4469	6470	263	20482
	2008	32507	4910	3972	8707	358	18532
	2009	25004	4120	2966	10056	481	10347
Transport i gospodarka magazynowa	2007	6457	901	859	1533	58	3965
	2008	5782	558	428	1289	76	3859
	2009	4323	256	198	2547	21	1499

^a Bez podmiotów gospodarczych o liczbie pracujących do 9 osób; według siedziby zarządu jednostki; w 2007 r. i 2008 r. – bez sezonowych i zatrudnionych dorywczo. ^b W 2009 r. bez powracających z urlopów bezpłatnych.

TABL. 13. PRZYJĘCIA DO PRACY^a PRACOWNIKÓW PEŁNOZATRUDNIONYCH WEDŁUG SEKTORÓW WŁASNOŚCI ORAZ SEKCJI (dok.)

WYSZCZEGÓLNIENIE	Ogółem	Z ogółem				
		podejmujący pracę po raz pierwszy		poprzednio pracujący	powracający z urlopów wychowawczych i bezpłatnych ^b	pozostali przyjęci do pracy
		razem	w tym absolwenci			
Zakwaterowanie i gastronomia ^Δ 2007	3810	767	587	699	68	2276
2008	4738	768	533	1084	101	2785
2009	3197	583	372	1318	80	1216
Informacja i komunikacja 2007	1656	425	398	465	25	741
2008	1878	458	391	693	24	703
2009	1631	276	249	1194	54	107
Działalność finansowa i ubezpieczeniowa..... 2007	7679	1296	1273	930	198	5255
2008	7672	2087	2001	1601	187	3797
2009	4214	662	618	1828	365	1359
Obsługa rynku nieruchomości ^Δ 2007	1523	133	106	453	23	914
2008	1543	148	130	298	21	1076
2009	1217	113	101	581	20	503
Działalność profesjonalna, naukowa i techniczna 2007	4215	1256	1136	1216	90	1653
2008	7042	2617	2523	1767	134	2524
2009	4414	1560	1480	1668	64	1122
Administrowanie i działalność wspierająca ^Δ 2007	40977	14204	14116	10899	321	15553
2008	30601	10312	10070	5821	345	14123
2009	29423	6577	6219	13676	166	9004
Administracja publiczna i obrona narodowa; obowiązkowe zabezpieczenia społeczne..... 2007	8442	1505	1410	1804	235	4898
2008	7260	1383	1157	1704	246	3927
2009	7770	1032	875	3357	269	3112
Edukacja 2007	8231	1136	965	1975	414	4706
2008	7681	1010	840	2137	377	4157
2009	7319	945	779	3867	242	2265
Opieka zdrowotna i pomoc społeczna 2007	7833	1066	961	1591	369	4807
2008	9015	1313	1206	2210	401	5091
2009	6679	1065	925	3598	260	1756
Działalność związana z kulturą, rozrywką i rekreacją..... 2007	1664	289	230	477	53	845
2008	1781	353	282	391	33	1004
2009	1374	312	241	697	34	331
Pozostała działalność usługowa 2007	527	50	43	189	7	281
2008	616	163	44	119	19	315
2009	507	174	163	189	8	136

^a Bez podmiotów gospodarczych o liczbie pracujących do 9 osób; według siedziby zarządu jednostki; w 2007 r. i 2008 r. – bez sezonowych i zatrudnionych dorywczo. ^b W 2009 r. bez powracających z urlopów bezpłatnych.

TABL. 14. ABSOLWENCI^a SZKÓŁ PODEJMUJĄCY PRACĘ PO RAZ PIERWSZY WEDŁUG PŁCI, RODZAJU SZKOŁY, SEKTORÓW WŁASNOŚCI ORAZ SEKCJI

WYSZCZEGÓLNIENIE	Ogółem	W tym kobiety	Absolwenci szkół				Udział absolwentów w liczbie przyjętych do pracy ogółem	
			wyższych	policealnych i średnich zawodowych	liceów ogólnokształcących	zasadniczych zawodowych		
OGÓŁEM	2007	36902	17218	9598	9310	9498	8496	17,0
	2008	31591	15065	7941	7670	5846	10134	16,5
	2009	19819	9788	5232	4948	4060	5579	13,7
sektor publiczny	2007	4215	2822	2624	860	526	205	13,2
	2008	3943	2711	2538	738	491	176	12,7
	2009	2901	1953	1982	476	320	123	11,1
sektor prywatny	2007	32687	14396	6974	8450	8972	8291	17,7
	2008	27648	12354	5403	6932	5355	9958	17,2
	2009	16918	7835	3250	4472	3740	5456	14,3
Rolnictwo, leśnictwo, łowiectwo i rybactwo	2007	125	45	40	53	8	24	6,9
	2008	106	33	37	51	5	13	7,4
	2009	78	16	30	33	3	12	8,1
Przemysł	2007	9238	3523	1498	3000	1605	3135	12,2
	2008	6736	2174	1088	1975	1121	2552	11,6
	2009	3866	1453	683	1142	581	1460	10,9
górnictwo i wydobywanie	2007	179	27	53	62	18	46	6,9
	2008	124	25	43	56	7	18	5,6
	2009	119	10	35	46	11	27	8,3
przetwórstwo przemysłowe	2007	8761	3392	1311	2859	1553	3038	12,5
	2008	6403	2068	937	1876	1083	2507	12,2
	2009	3616	1395	591	1060	556	1409	11,3
wytwarzanie i zaopatrywanie w energię elektryczną, gaz, parę wodną, gorącą wodę ^Δ	2007	151	48	81	44	17	9	15,9
	2008	80	34	52	15	9	4	8,3
	2009	37	16	24	6	4	3	7,4
dostawa wody; gospodarowanie ściekami i odpadami; rekultywacja ^Δ	2007	147	56	53	35	17	42	7,1
	2008	129	47	56	28	22	23	6,2
	2009	94	32	33	30	10	21	5,4
Budownictwo	2007	986	147	204	228	96	458	7,3
	2008	1172	129	224	271	78	599	8,0
	2009	689	87	151	135	79	324	6,4
Handel; naprawa pojazdów samochodowych ^Δ	2007	4469	2500	912	1423	1409	725	13,8
	2008	3972	2533	686	1332	1220	734	12,2
	2009	2966	2057	490	1115	983	378	11,9
Transport i gospodarka magazynowa	2007	859	143	120	240	242	257	13,3
	2008	428	88	71	133	83	141	7,4
	2009	198	77	53	47	30	68	4,6

^a Dane dotyczą pełnozatrudnionych, w 2007 r. i 2008 r. – bez sezonowych i zatrudnionych dorywczo; bez podmiotów gospodarczych o liczbie pracujących do 9 osób; według siedziby zarządu jednostki.

TABL. 14. ABSOLWENCI^a SZKÓŁ PODEJMUJĄCY PRACĘ PO RAZ PIERWSZY WEDŁUG PŁCI, RODZAJU SZKOŁY, SEKTORÓW WŁASNOŚCI ORAZ SEKCJI (dok.)

WYSZCZEGÓLNIENIE	Ogółem	W tym kobiety	Absolwenci szkół				Udział absolwentów w liczbie przyjętych do pracy ogółem
			wyższych	policealnych i średnich zawodowych	liceów ogólnokształcących	zasadniczych zawodowych	
Zakwaterowanie i gastronomia ^Δ 2007	587	384	90	223	114	160	15,4
2008	533	356	110	162	110	151	11,2
2009	372	219	139	102	74	57	11,6
Informacja i komunikacja 2007	398	113	299	43	56	-	24,0
2008	391	142	282	47	60	2	20,8
2009	249	77	166	15	68	-	15,3
Działalność finansowa i ubezpieczeniowa..... 2007	1273	958	650	244	368	11	16,6
2008	2001	1383	1388	218	393	2	26,1
2009	618	424	333	91	194	-	14,7
Obsługa rynku nieruchomości ^Δ 2007	106	69	48	35	11	12	7,0
2008	130	102	51	43	30	6	8,4
2009	101	57	55	19	19	8	8,3
Działalność profesjonalna, naukowa i techniczna 2007	1136	530	513	264	274	85	27,0
2008	2523	1079	732	721	367	703	35,8
2009	1480	888	601	239	298	342	33,5
Administrowanie i działalność wspierająca ^Δ 2007	14116	6093	2714	2914	4943	3545	34,4
2008	10070	4407	827	2142	1984	5117	32,9
2009	6219	2380	508	1547	1327	2837	21,1
Administracja publiczna i obrona narodowa; obowiązkowe zabezpieczenia społeczne..... 2007	1410	1067	948	261	188	13	16,7
2008	1157	877	795	205	142	15	15,9
2009	875	591	573	150	134	18	11,3
Edukacja 2007	965	739	786	105	50	24	11,7
2008	840	653	686	62	76	16	10,9
2009	779	619	648	62	52	17	10,6
Opieka zdrowotna i pomoc społeczna 2007	961	744	645	218	65	33	12,3
2008	1206	911	812	242	94	58	13,4
2009	925	683	656	150	82	37	13,8
Działalność związana z kulturą, rozrywką i rekreacją..... 2007	230	143	122	45	58	5	13,8
2008	282	174	147	55	67	13	15,8
2009	241	134	99	61	65	16	17,5
Pozostała działalność usługowa 2007	43	20	9	14	11	9	8,2
2008	44	24	5	11	16	12	7,1
2009	163	26	47	40	71	5	32,1

^a Dane dotyczą pełnozatrudnionych, w 2007 r. i 2008 r. – bez sezonowych i zatrudnionych dorywczo; bez podmiotów gospodarczych o liczbie pracujących do 9 osób; według siedziby zarządu jednostki.

TABL. 15. ZWOLNIENIA Z PRACY^a PRACOWNIKÓW PEŁNOZATRUDNIONYCH WEDŁUG PRZYCZYŃ, SEKTORÓW WŁASNOŚCI ORAZ SEKCJI

WYSZCZEGÓLNIENIE	Ogółem	Zwolnieni w drodze wypowiedzenia przez		Z tytułu niezdolności do pracy i rehabilitacji	Przeniesieni na emeryturę	Osoby, które otrzymały urlopy wychowawcze ^b i bezpłatne	Z innych przyczyn	
		zakład pracy	pracowni-ka					
OGÓŁEM	2007	184398	21032	32302	2132	8545	4965	115422
	2008	190829	29805	31482	2132	9566	5886	111958
	2009	153926	31406	13996	2239	4276	4222	97787
sektor publiczny.....	2007	32489	3052	4263	558	5513	1799	17304
	2008	30815	2133	3974	529	5457	1822	16900
	2009	23687	1894	1514	479	2301	1068	16431
sektor prywatny	2007	151909	17980	28039	1574	3032	3166	98118
	2008	160014	27672	27508	1603	4109	4064	95058
	2009	130239	29512	12482	1760	1975	3154	81356
Rolnictwo, leśnictwo, łowiectwo i rybactwo	2007	1820	248	317	40	82	44	1089
	2008	1668	180	288	34	132	41	993
	2009	1210	191	86	40	79	16	798
Przemysł	2007	57498	8348	13763	890	2141	1497	30859
	2008	64459	15636	11890	983	2915	1636	31399
	2009	48759	15331	4360	1032	1594	1142	25300
górnictwo i wydobywanie	2007	2230	187	189	72	926	18	838
	2008	2134	311	178	78	752	22	793
	2009	1805	250	56	81	654	9	755
przetwórstwo przemysłowe.....	2007	52025	7858	13193	728	832	1364	28050
	2008	59351	15045	11408	793	1577	1526	29002
	2009	44474	14793	4182	858	658	1095	22888
wytwarzanie i zaopatrywanie w energię elektryczną, gaz, parę wodną, gorącą wodę ^Δ	2007	1385	77	99	43	260	78	828
	2008	952	34	81	52	367	52	366
	2009	863	43	20	38	186	19	557
dostawa wody; gospodarowanie ściekami i odpadami; rekultywacja ^Δ	2007	1858	226	282	47	123	37	1143
	2008	2022	246	223	60	219	36	1238
	2009	1617	245	102	55	96	19	1100
Budownictwo	2007	12117	1616	2322	148	261	139	7631
	2008	13117	1647	2512	156	394	225	8183
	2009	12656	2360	1058	178	194	75	8791
Handel; naprawa pojazdów samochodowych ^Δ	2007	23968	3353	5980	155	322	639	13519
	2008	26818	4836	6424	175	473	857	14053
	2009	25197	5736	3423	156	161	1030	14691
Transport i gospodarka magazynowa	2007	5318	723	1279	87	318	114	2797
	2008	5705	733	1199	120	493	131	3029
	2009	3926	672	536	78	188	15	2437

^a Dane dotyczą pełnozatrudnionych, w 2007 r. i 2008 r. – bez sezonowych i zatrudnionych dorywczo; bez podmiotów gospodarczych o liczbie pracujących do 9 osób; według siedziby zarządu jednostki. ^b W 2009 r. – bez z korzystających z urlopów bezpłatnych.

TABL. 15. ZWOLNIENIA Z PRACY^a PRACOWNIKÓW PEŁNOZATRUDNIONYCH WEDŁUG PRZYCZYŃ, SEKTORÓW WŁASNOŚCI ORAZ SEKCJI (dok.)

WYSZCZEGÓLNIENIE	Ogółem	Zwolnieni w drodze wypowiedzenia przez		Z tytułu niezdolności do pracy i rehabilitacji	Przeniesieni na emeryturę	Osoby, które otrzymały urlopy wychowawcze i bezpłatne ^b	Z innych przyczyn	
		zakład pracy	pracowni-ka					
Zakwaterowanie i gastronomia ^Δ	2007	3100	282	775	21	64	102	1856
	2008	3958	467	1018	18	98	188	2169
	2009	3507	636	720	71	21	108	1951
Informacja i komunikacja	2007	1338	65	469	3	15	33	753
	2008	1558	188	493	3	25	68	781
	2009	1141	211	237	5	14	43	631
Działalność finansowa i ubezpieczeniowa.....	2007	6525	605	1010	24	98	351	4437
	2008	6378	519	961	16	149	376	4357
	2009	5563	887	584	10	68	350	3664
Obsługa rynku nieruchomości ^Δ	2007	1445	195	219	28	184	44	775
	2008	1467	143	225	41	283	31	744
	2009	1084	145	70	47	65	34	723
Działalność profesjonalna, naukowa i techniczna	2007	4559	234	529	14	145	60	3577
	2008	5853	540	1115	22	208	128	3840
	2009	4616	491	472	16	84	107	3446
Administrowanie i działalność wspierająca ^Δ	2007	40649	2972	2165	366	369	352	34425
	2008	35892	3547	1840	259	452	594	29200
	2009	26022	3214	989	308	113	250	21148
Administracja publiczna i obrona narodowa; obowiązkowe zabezpieczenia społeczne.....	2007	7542	370	887	79	1116	411	4679
	2008	6589	194	762	47	918	394	4274
	2009	6439	235	265	51	715	311	4862
Edukacja	2007	8747	428	1209	104	2414	549	4043
	2008	7783	387	1174	99	1844	586	3693
	2009	6389	434	430	84	610	346	4485
Opieka zdrowotna i pomoc społeczna	2007	8047	1429	1037	156	851	528	4046
	2008	7552	540	1188	144	966	550	4164
	2009	5582	509	590	141	302	325	3715
Działalność związana z kulturą, rozrywką i rekreacją.....	2007	1288	120	257	14	159	73	665
	2008	1499	133	274	15	205	55	817
	2009	1368	210	119	20	66	55	898
Pozostała działalność usługowa	2007	437	44	84	3	6	29	271
	2008	533	115	119	-	11	26	262
	2009	467	144	57	2	2	15	247

^a Dane dotyczą pełnozatrudnionych, w 2007 r. i 2008 r. – bez sezonowych i zatrudnionych dorywczo; bez podmiotów gospodarczych o liczbie pracujących do 9 osób; według siedziby zarządu jednostki. ^b W 2009 r. – bez z korzystających z urlopów bezpłatnych.

TABL. 16. RUCH ZATRUDNIONYCH^a WEDŁUG SEKTORÓW WŁASNOŚCI ORAZ SEKCJI

WYSZCZEGÓLNIENIE	Przyjęcia		Zwolnienia		Współczynnik w %			
	ogółem	w tym kobiety	ogółem	w tym kobiety	przyjęć		zwolnień	
					ogółem	w tym kobiety	ogółem	w tym kobiety
OGÓŁEM 2007	216642	99062	184398	80828	37,8	35,7	31,7	28,4
2008	192020	86269	190829	83220	30,9	28,7	30,3	26,8
2009	144318	66907	153926	69198	23,2	21,7	24,6	22,0
sektor publiczny..... 2007	31934	19067	32489	19034	14,9	14,0	14,8	13,5
2008	31109	19403	30815	17588	14,7	14,4	14,2	12,6
2009	26209	15212	23687	13366	12,8	11,3	11,4	9,7
sektor prywatny 2007	184708	79995	151909	61794	51,0	55,8	41,5	42,1
2008	160911	66866	160014	65632	39,0	39,7	38,3	37,9
2009	118109	51695	130239	55832	28,2	29,6	31,0	31,5
Rolnictwo, leśnictwo, łowiectwo i rybactwo 2007	1815	661	1820	678	26,2	37,4	26,1	37,9
2008	1438	504	1668	574	21,1	27,9	24,5	31,4
2009	965	344	1210	402	14,5	20,2	18,4	23,7
Przemysł 2007	75959	29561	57498	18641	36,6	45,3	27,3	27,4
2008	57841	19817	64459	23037	25,0	25,5	27,5	28,7
2009	35558	13533	48759	19086	15,7	17,5	21,6	24,8
górnictwo i wydobywanie 2007	2607	224	2230	246	9,9	8,2	8,4	8,9
2008	2226	167	2134	220	8,3	6,0	7,9	7,9
2009	1428	139	1805	200	5,3	5,0	6,7	7,4
przetwórstwo przemysłowe..... 2007	70323	28537	52025	17454	44,5	49,9	32,4	29,2
2008	52563	18894	59351	22119	29,0	27,1	32,3	30,8
2009	31905	12799	44474	18154	18,1	18,5	25,3	26,4
wytwarzanie i zaopatrywanie w energię elektryczną, gaz, parę wodną, gorącą wodę ^Δ 2007	947	327	1385	549	6,9	10,0	9,7	16,3
2008	967	300	952	257	7,4	9,9	7,0	8,0
2009	499	249	863	422	3,8	8,0	6,7	14,0
dostawa wody; gospodarowanie ściekami i odpadami; rekultywa- cja ^Δ 2007	2082	473	1858	392	22,4	22,2	19,7	17,7
2008	2085	456	2022	441	21,3	19,4	20,6	18,4
2009	1726	346	1617	310	16,9	14,0	15,9	12,4
Budownictwo 2007	13570	927	12117	655	50,7	31,4	45,0	21,7
2008	14625	962	13117	755	46,6	27,5	41,7	21,3
2009	10723	775	12656	756	31,0	20,6	36,4	19,5
Handel; naprawa pojazdów samo- chodowych ^Δ 2007	32284	17904	23968	12553	56,0	62,1	40,8	42,0
2008	32507	17759	26818	13979	47,0	49,8	38,0	37,7
2009	25004	14839	25197	14228	34,2	37,3	33,7	34,3
Transport i gospodarka magazy- nowa..... 2007	6457	999	5318	903	29,7	17,5	24,2	15,0
2008	5782	1107	5705	1033	26,2	18,7	25,6	16,6
2009	4323	656	3926	386	26,5	26,4	24,1	15,3

^a Dane dotyczą pełnozatrudnionych, w 2007 r. i 2008 r. – bez sezonowych i zatrudnionych dorywczo; bez podmiotów gospodarczych o liczbie pracujących do 9 osób; według siedziby zarządu jednostki.

TABL. 16. RUCH ZATRUDNIONYCH^a WEDŁUG SEKTORÓW WŁASNOŚCI ORAZ SEKCJI (dok.)

WYSZCZEGÓLNIENIE	Przyjęcia		Zwolnienia		Współczynnik w %				
	ogółem	w tym kobiety	ogółem	w tym kobiety	przyjęć		zwolnień		
					ogółem	w tym kobiety	ogółem	w tym kobiety	
Zakwaterowanie i gastronomia ^Δ	2007	3810	2534	3100	2004	51,8	48,7	41,5	37,5
	2008	4738	2865	3958	2464	52,5	45,1	42,7	37,2
	2009	3197	2051	3507	2231	32,3	29,5	35,2	31,8
Informacja i komunikacja	2007	1656	590	1338	455	34,1	32,8	27,3	24,4
	2008	1878	681	1558	562	33,9	32,6	27,3	24,8
	2009	1631	853	1141	438	27,6	39,3	19,2	19,1
Działalność finansowa i ubezpieczeniowa.....	2007	7679	5259	6525	4327	37,1	36,4	30,6	28,6
	2008	7672	5195	6378	4349	34,2	32,8	27,4	26,0
	2009	4214	2964	5563	3878	15,7	15,2	21,3	20,6
Obsługa rynku nieruchomości ^Δ	2007	1523	775	1445	618	20,9	22,2	19,5	17,4
	2008	1543	756	1467	654	19,7	19,5	18,6	16,5
	2009	1217	500	1084	460	16,9	13,4	14,9	12,0
Działalność profesjonalna, naukowa i techniczna	2007	4215	2188	4559	1769	45,0	47,1	49,1	38,3
	2008	7042	3325	5853	2721	57,9	50,9	48,0	41,1
	2009	4414	2415	4616	2343	33,4	33,5	34,6	31,8
Administrowanie i działalność wspierająca ^Δ	2007	40977	19383	40649	20441	103,6	96,0	102,7	101,1
	2008	30601	14195	35892	16607	74,5	72,3	86,9	83,8
	2009	29423	12628	26022	11945	84,2	74,9	74,2	70,2
Administracja publiczna i obrona narodowa; obowiązkowe zabezpieczenia społeczne.....	2007	8442	4828	7542	4065	20,2	17,6	17,5	14,0
	2008	7260	4487	6589	3742	17,0	15,9	15,1	12,7
	2009	7770	3918	6439	3104	17,5	13,0	14,3	10,0
Edukacja	2007	8231	6234	8747	6456	12,2	12,0	12,8	12,2
	2008	7681	5922	7783	5750	11,6	11,7	11,5	11,0
	2009	7319	5233	6389	4708	11,0	10,0	9,4	8,8
Opieka zdrowotna i pomoc społeczna	2007	7833	6218	8047	6349	15,6	14,9	15,8	14,9
	2008	9015	7327	7552	5935	18,6	18,1	15,1	14,1
	2009	6679	5321	5582	4339	13,3	12,6	10,9	10,0
Działalność związana z kulturą, rozrywką i rekreacją.....	2007	1664	724	1288	669	24,2	17,2	18,3	15,2
	2008	1781	986	1499	774	24,9	23,3	20,6	17,6
	2009	1374	704	1368	664	17,1	14,2	16,8	13,0
Pozostała działalność usługowa	2007	527	277	437	245	53,5	63,5	42,0	51,9
	2008	616	381	533	284	47,3	58,4	40,1	41,8
	2009	507	173	467	230	37,5	23,7	33,9	30,8

^a Dane dotyczą pełnozatrudnionych, w 2007 r. i 2008 r. – bez sezonowych i zatrudnionych dorywczo; bez podmiotów gospodarczych o liczbie pracujących do 9 osób; według siedziby zarządu jednostki.

TABL. 17. PRZECIĘTNE ZATRUDNIENIE^a WEDŁUG SEKTORÓW WŁASNOŚCI I SEKCJI

WYSZCZEGÓLNIENIE	Ogółem ^b		Zatrudnieni poza granicami kraju	Z ogółem sektor		
	w liczbach bezwzględnych	w odsetkach		publiczny	prywatny	
O G Ó Ł E M	2007	622192	100,0	1061	224015	398177
	2008	659285	100,0	1086	221450	437835
	2009	639978	100,0	577	217605	422374
w tym:						
Rolnictwo, leśnictwo, łowiectwo i rybactwo	2007	7109	1,1	-	3089	4020
	2008	6946	1,1	-	3042	3904
	2009	6605	1,0	-	2938	3667
Przemysł	2007	221039	35,5	204	28974	192065
	2008	234620	35,6	169	28250	206370
	2009	215288	33,6	131	26047	189241
górnictwo i wydobywanie	2007	26551	4,3	5	4648	21903
	2008	27110	4,1	2	4233	22877
	2009	26450	4,1	1	4094	22356
przetwórstwo przemysłowe.....	2007	171633	27,6	199	7221	164412
	2008	184487	28,0	167	6503	177984
	2009	165829	25,9	130	4418	161411
wytwarzanie i zaopatrywanie w energię elektryczną, gaz, parę wodną, gorącą wodę ^Δ	2007	13252	2,1	-	9407	3845
	2008	12951	2,0	-	9511	3440
	2009	12656	2,0	-	9100	3556
dostawa wody; gospodarowanie ściekami i odpadami; rekultywa- cja ^Δ	2007	9603	1,5	-	7698	1905
	2008	10072	1,5	-	8003	2069
	2009	10353	1,6	-	8435	1918
Budownictwo	2007	27205	4,4	824	1813	25392
	2008	33217	5,0	615	1632	31585
	2009	34276	5,4	336	1671	32604
Handel; naprawa pojazdów samo- chodowych ^Δ	2007	66997	10,8	-	1016	65981
	2008	77144	11,7	4	1010	76134
	2009	75599	11,8	1	490	75109
Transport i gospodarka magazy- nowa	2007	23602	3,8	-	13207	10395
	2008	23621	3,6	16	13376	10245
	2009	16543	2,6	3	5590	10953
Zakwaterowanie i gastronomia ^Δ	2007	10216	1,6	-	1041	9175
	2008	12217	1,9	-	994	11223
	2009	12632	2,0	1	556	12076

^a Dane dotyczą podmiotów gospodarczych, w których liczba pracujących przekracza 9 osób oraz jednostek sfery budżetowej niezależnie od liczby pracujących. ^b Bez zatrudnionych za granicą.

TABL. 17. PRZECIĘTNE ZATRUDNIENIE^a WEDŁUG SEKTORÓW WŁASNOŚCI I SEKCJI (dok.)

WYSZCZEGÓLNIENIE	Ogółem ^b		Zatrudnieni poza granicami kraju	Z ogółem sektor	
	w liczbach bezwzględnych	w odsetkach		publiczny	prywatny
Informacja i komunikacja 2007	5140	0,8	-	327	4813
2008	5827	0,9	-	319	5508
2009	6338	1,0	1	505	5833
Działalność finansowa i ubezpie- czeniowa 2007	23207	3,7	-	3685	19522
2008	26729	4,1	-	3406	23323
2009	25820	4,0	-	2864	22956
Obsługa rynku nieruchomości ^Δ 2007	7620	1,2	-	4151	3469
2008	8221	1,2	-	4465	3756
2009	7442	1,2	-	3838	3604
Działalność profesjonalna, na- ukowa i techniczna 2007	9731	1,6	2	2089	7642
2008	13483	2,0	-	2207	11276
2009	13989	2,2	-	2166	11823
Administrowanie i działalność wspierająca ^Δ 2007	44243	7,1	-	544	43699
2008	41753	6,3	233	516	41237
2009	40973	6,4	56	397	40577
Administracja publiczna i obrona narodowa; obowiązkowe zabez- pieczenia społeczne 2007	43031	6,9	1	43029	2
2008	43334	6,6	2	43334	-
2009	46064	7,2	3	46064	-
Edukacja 2007	73925	11,9	-	70847	3078
2008	72076	10,9	-	68742	3334
2009	75930	11,9	-	72134	3797
Opieka zdrowotna i pomoc spo- łeczna 2007	50190	8,1	-	43013	7177
2008	50184	7,6	10	42646	7538
2009	52093	8,1	4	44458	7634
Działalność związana z kulturą, rozrywką i rekreacją 2007	7804	1,3	30	7141	663
2008	8420	1,3	31	7456	964
2009	8933	1,4	42	7840	1093
Pozostała działalność usługowa 2007	1133	0,2	-	49	1084
2008	1493	0,2	6	55	1438
2009	1456	0,2	-	48	1408

^a Dane dotyczą podmiotów gospodarczych, w których liczba pracujących przekracza 9 osób oraz jednostek sfery budżetowej niezależnie od liczby pracujących. ^b Bez zatrudnionych za granicą.

TABL. 18. PRZECIĘTNE ZATRUDNIENIE WEDŁUG SEKTORÓW WŁASNOŚCI I SEKCJI ORAZ POWIATÓW

WYSZCZEGÓLNIENIE	Ogółem	W tym									
		przemysł	budownictwo	handel; naprawa pojazdów samochodo- wych ^o	transport i gospodarka magazyno- wa	działalność finansowa i ubezpie- czeniowa	obsługa rynku nieru- chomości	administrowanie i działalność wspierająca ^o	administra- cja publiczna i obrona narodowa	edukacja	opieka zdrowotna i pomoc społeczna
WOJEWÓDZTWO2007	622192	221039	27205	66997	23602	23207	7620	44243	43031	73925	50190
.....2008	659285	234620	33217	77144	23621	26729	8221	41753	43334	72076	50184
2009	639978	215288	34276	75599	16543	25820	7442	40973	46064	75930	52093
Bolesławiecki2007	13439	7054	313	1104	353	102	203	205	685	1747	1038
.....2008	14522	7472	468	1324	478	108	198	229	699	1718	1075
2009	13632	6723	546	1132	471	67	193	205	727	1813	1118
Dzierżoniowski2007	13981	7222	298	1250	408	109	262	92	1056	1710	1040
.....2008	14827	7814	414	1334	455	121	260	83	1072	1647	1066
2009	13956	6648	408	1507	393	111	275	85	1142	1717	1018
Głogowski2007	10743	1909	1610	1210	309	175	523	56	962	2256	1206
.....2008	11575	2137	1918	1390	310	207	420	74	992	2344	1200
2009	11251	1776	1862	1218	368	148	412	114	1021	2409	1246
Górowski2007	3317	813	102	259	23	35	83	19	412	871	394
.....2008	3567	876	254	245	47	36	71	0	386	891	388
2009	3295	795	140	203	28	35	34	0	426	896	380
Jaworski2007	6689	3260	91	313	55	66	154	12	654	981	649
.....2008	7012	3259	261	458	64	68	206	13	610	952	649
2009	6608	2786	286	416	54	68	143	0	746	1002	650
Jeleniogórski2007	8788	4115	121	361	111	16	178	47	436	1095	1550
.....2008	8792	3943	267	396	94	16	182	106	447	1100	1434
2009	8275	3269	316	693	115	17	187	109	442	1116	1387
Kamiennogórski2007	6909	3780	253	463	185	63	118	9	505	777	578
.....2008	7290	3750	291	717	189	63	120	34	483	873	585
2009	6430	2922	335	564	199	63	122	33	504	927	585
Kłodzki2007	22020	7053	504	1934	401	201	720	610	1943	3400	3883
.....2008	22196	6871	634	2123	432	207	717	573	1977	3407	3830
2009	21365	5293	723	1837	425	206	683	590	2185	3446	4588
Legnicki2007	4942	1689	274	429	68	44	143	154	286	894	581
.....2008	5346	1839	351	506	81	45	144	160	338	885	588
2009	5002	1683	357	454	107	46	126	90	324	916	597

a Dane dotyczą podmiotów gospodarczych, w których liczba pracujących przekracza 9 osób oraz jednostek sfery budżetowej niezależnie od liczby pracujących; bez zatrudnionych za granicą.

TABL. 18. PRZECIĘTNE ZATRUDNIENIE WEDŁUG SEKTORÓW WŁASNOŚCI I SEKCJI ORAZ POWIATÓW (cd.)

WYSZCZEGÓLNIENIE	Ogółem	W tym									
		przemysł	budownictwo	handel; naprawa pojazdów samocho- dowych ^o	transport i gospodarka magazyno- wa	działalność finansowa i ubezpie- czeniowa	obsługa rynku nieru- chomości	administrowanie i działalność wspierająca ^o	administra- cja publiczna i obrona narodowa	edukacja	opieka zdrowotna i pomoc społeczna
Lubański2007	7719	3083	212	552	212	32	127	156	864	1215	783
.....2008	8004	3097	269	619	215	31	135	187	867	1204	802
.....2009	7034	2171	273	583	136	90	121	60	930	1240	817
Lubiński2007	38103	22044	2512	1561	2086	1100	338	1559	888	2510	1956
.....2008	39568	22653	2762	1697	2086	1220	333	1555	948	2661	2068
.....2009	38886	22327	2893	1604	1948	955	320	1464	998	2658	2076
Lwówecki2007	5764	2139	151	223	35	31	316	317	471	1037	746
.....2008	5941	2141	302	326	33	29	296	362	456	1074	669
.....2009	5891	2163	230	337	36	27	202	452	482	1117	325
Milicki2007	5774	2876	71	275	131	74	0	25	380	857	687
.....2008	6030	2788	302	340	149	77	0	25	393	835	657
.....2009	5760	2548	308	335	113	81	0	23	399	856	661
Oleśnicki2007	17135	9592	418	1289	417	170	87	119	859	2104	1267
.....2008	17890	9792	585	1631	349	177	97	142	864	2075	1235
.....2009	17084	8987	681	1491	373	184	86	174	929	2082	1260
Oławski2007	14002	7868	460	1827	451	126	9	386	618	1233	693
.....2008	16097	9376	596	2138	423	124	33	373	628	1287	707
.....2009	15075	8233	718	2026	449	129	8	328	679	1324	633
Polkowicki2007	15264	7006	936	3660	394	101	234	83	613	1410	389
.....2008	16506	7353	995	4294	616	89	271	88	606	1418	360
.....2009	17254	7200	1008	5141	513	89	280	104	668	1479	382
Strzeliński2007	5432	1803	196	504	177	104	30	254	576	840	432
.....2008	5547	1822	255	563	243	107	42	256	622	863	264
.....2009	5860	2080	247	476	252	115	44	171	682	870	436
Średzki2007	8369	5125	84	542	197	57	47	15	535	954	344
.....2008	8802	5402	106	689	221	59	14	17	521	980	351
.....2009	8191	4911	115	666	202	55	14	0	531	929	354
Świdnicki2007	27794	14367	980	2841	592	256	454	278	2079	3116	1683
.....2008	29336	14940	1265	3324	693	278	404	281	2090	3147	1687
.....2009	27878	13665	1417	2883	670	284	411	309	2147	3177	1747

a Dane dotyczą podmiotów gospodarczych, w których liczba pracujących przekracza 9 osób oraz jednostek sfery budżetowej niezależnie od liczby pracujących; bez zatrudnionych za granicą.

TABL. 18. PRZECIĘTNE ZATRUDNIENIE WEDŁUG SEKTORÓW WŁASNOŚCI I SEKCJI ORAZ POWIATÓW (dok.)

WYSZCZEGÓLNIENIE	Ogółem	W tym									
		przemysł	budownictwo	handel; naprawa pojazdów samochodo- wych ^o	transport i gospodarka magazyno- wa	działalność finansowa i ubezpie- czeniowa	obsługa rynku nieru- chomości	administro- wanie i działalność wspierająca ^o	administra- cja publiczna i obrona narodowa	edukacja	opieka zdrowotna i pomoc społeczna
Trzebnicki2007	9019	3528	543	796	71	149	113	33	575	1428	1176
2008	9599	3923	647	885	144	164	109	33	611	1348	1000
2009	9577	3546	734	954	250	156	102	42	675	1396	1022
Wałbrzyski2007	31792	15206	1011	1739	593	225	694	1153	3451	3451	3219
2008	33614	16347	1185	2145	658	272	668	1132	3463	3338	3206
2009	30741	13682	795	1998	672	206	664	1095	3537	3293	3641
Wołowski2007	8606	3815	533	445	254	28	94	6	939	1028	888
2008	8453	3570	544	302	503	27	81	0	945	1021	882
2009	8081	3208	450	262	485	24	70	77	979	1046	929
Wrocławski2007	19412	11855	460	1888	441	154	49	385	395	1841	653
2008	26446	15883	787	3837	744	186	29	450	413	1871	717
2009	27451	15572	1568	4305	690	183	28	429	452	1948	772
Ząbkowicki2007	8209	2680	824	1119	97	110	203	33	730	1473	585
2008	8940	2992	977	1261	127	114	204	24	753	1475	606
2009	8753	2777	914	1131	168	110	218	11	900	1483	637
Zgorzelecki2007	18997	10427	640	1075	609	329	209	13	912	2233	1553
2008	19079	10178	781	1342	653	241	200	1	958	2162	1562
2009	18484	9559	755	1413	630	190	225	0	963	2206	1587
Złotoryjski2007	5629	2006	262	392	10	73	227	79	532	865	798
2008	5759	2082	272	433	11	73	228	67	550	858	770
2009	5491	1722	279	415	0	75	213	94	577	910	819
Miasta na prawach powiatu:											
Jelenia Góra2007	17627	6535	784	1348	541	251	384	897	1714	2474	1820
2008	18466	6909	927	1421	547	247	372	1077	1680	2511	1851
2009	18096	6569	1139	1383	302	226	359	1112	1697	2337	1976
Legnica2007	26682	6586	1370	1616	596	351	778	6523	2432	3219	2236
2008	28252	7029	1530	1912	635	377	877	6829	2470	3247	2247
2009	28156	6315	1415	1976	710	448	885	7176	2492	3318	2357
Wrocław2007	240035	45603	11192	35982	13785	18675	843	30725	16529	26906	17363
2008	251829	48382	13272	39492	12421	21966	1510	27582	16492	24884	17728
2009	246424	46164	13365	38198	5784	21435	1018	26625	17832	28023	18096

a Dane dotyczą podmiotów gospodarczych, w których liczba pracujących przekracza 9 osób oraz jednostek sfery budżetowej niezależnie od liczby pracujących; bez zatrudnionych za granicą.

TABL. 19. BILANS CZASU PRACY W 2009 R.

WYSZCZEGÓLNIENIE	Czas pracy w tys. godzin						
	nominalny	opłacony	przepracowany w godzinach		nieprzepracowany ^a		
			normal- nych	nadlicz- bowych	ogółem	w tym z powodu:	
						urlopow ^b	chorób ^b
O G Ó Ł E M	1206924,8	1186606,2	999279,6	26080,7	207645,2	117048,1	33068,7
sektor publiczny	394140,9	390847,1	323247,8	9626,0	70893,1	43363,1	10995,1
sektor prywatny	812783,9	795759,1	676031,8	16454,7	136752,1	73685,0	22073,6
w tym:							
Rolnictwo, leśnictwo, łowiectwo i rybactwo	13129,0	13160,7	11247,2	344,1	1881,8	1244,2	286,9
sektor publiczny	5932,6	5871,5	5061,1	62,6	871,5	592,9	126,7
sektor prywatny	7196,4	7289,2	6186,1	281,5	1010,3	651,3	160,2
Przemysł	419029,8	413547,8	344663,6	10995,7	74366,2	40641,6	11960,3
sektor publiczny	52655,3	51849,6	43539,4	663,7	9115,9	5554,2	1607,3
sektor prywatny	366374,5	361698,2	301124,2	10332,0	65250,3	35087,4	10353,0
górnictwo i wydobywanie	50472,5	51368,0	40880,2	2587,0	9592,3	5937,3	1334,7
sektor publiczny	8265,6	7993,9	6575,6	28,2	1690,0	947,3	327,5
sektor prywatny	42206,9	43374,1	34304,6	2558,8	7902,3	4990,0	1007,2
przetwórstwo przemysłowe	322237,5	316163,4	265026,6	7738,6	57210,9	29946,8	9376,2
sektor publiczny	8903,2	8603,5	7282,0	105,6	1621,2	902,8	276,5
sektor prywatny	313334,3	307559,9	257744,6	7633,0	55589,7	29044,0	9099,7
wytwarzanie i zaopatrywanie w ener- gię elektryczną, gaz, parę wodną, gorącą wodę ^Δ	25547,1	25343,0	21117,2	278,0	4429,9	2716,4	787,2
sektor publiczny	18348,9	18266,1	15137,0	250,6	3211,9	2008,3	642,0
sektor prywatny	7198,2	7076,9	5980,2	27,4	1218,0	708,1	145,2
dostawa wody; gospodarowanie ście- kami i odpadami; rekultywacja ^Δ	20772,7	20673,4	17639,6	392,1	3133,1	2041,1	462,2
sektor publiczny	17137,6	16986,1	14544,8	279,3	2592,8	1695,8	361,3
sektor prywatny	3635,1	3687,3	3094,8	112,8	540,3	345,3	100,9
Budownictwo	62920,6	62834,9	52956,8	1913,2	9963,8	5617,0	1814,9
sektor publiczny	3327,6	3291,6	2839,8	54,0	487,8	294,3	74,9
sektor prywatny	59593,0	59543,3	50117,0	1859,2	9476,0	5322,7	1740,0
Handel; naprawa pojazdów samocho- dowych ^Δ	144132,2	138777,3	120035,8	1853,5	24096,4	12373,8	3839,0
sektor publiczny	1003,7	997,1	867,1	3,1	136,6	101,4	16,9
sektor prywatny	143128,5	137780,2	119168,7	1850,4	23959,8	12272,4	3822,1
Transport i gospodarka magazynowa	30781,3	30749,7	26314,4	722,3	4466,9	2763,0	744,6
sektor publiczny	11296,0	11264,7	9458,3	274,5	1837,7	1099,0	340,6
sektor prywatny	19485,3	19485,0	16856,1	447,8	2629,2	1664,0	404,0
Zakwaterowanie i gastronomia ^Δ	22915,8	21702,0	19100,3	176,9	3815,5	1789,9	594,9
sektor publiczny	1041,6	1039,7	847,7	41,5	193,9	116,1	30,2
sektor prywatny	21874,2	20662,3	18252,6	135,4	3621,6	1673,8	564,7

^a Bez dni wolnych. ^b Bez godzin opłaconych ze środków ZUS.

TABL. 19. BILANS CZASU PRACY W 2009 R. (dok.)

WYSZCZEGÓLNIENIE	Czas pracy w tys. godzin						
	nominalny	opłacony	przepracowany		nieprzepracowany ^a		
			w godzinach		ogółem	w tym z powodu:	
			normal- nych	nadlicz- bowych		urlopów	chorób ^b
Informacja i komunikacja	12279,5	11987,7	10325,5	86,9	1954,0	1150,8	316,6
sektor publiczny	897,5	883,2	742,6	24,5	154,9	90,9	24,6
sektor prywatny	11382,0	11104,5	9582,9	62,4	1799,1	1059,9	292,0
Działalność finansowa i ubezpieczenio- wa	51368,8	49534,5	42589,1	273,5	8779,7	4834,7	1269,0
sektor publiczny	5800,5	5489,2	4688,7	40,2	1111,8	587,1	137,2
sektor prywatny	45568,3	44045,3	37900,4	233,3	7667,9	4247,6	1131,8
Obsługa rynku nieruchomości ^Δ	14847,0	14532,3	12569,7	102,9	2277,3	1420,5	361,1
sektor publiczny	7767,6	7638,6	6565,7	58,0	1201,9	755,8	203,9
sektor prywatny	7079,4	6893,7	6004,0	44,9	1075,4	664,7	157,2
Działalność profesjonalna, naukowa i techniczna	27505,2	26868,5	23712,7	182,2	3792,5	2057,1	663,0
sektor publiczny	4419,0	4326,1	3730,2	11,6	688,8	446,6	99,8
sektor prywatny	23086,2	22542,4	19982,5	170,6	3103,7	1610,5	563,2
Administrowanie i działalność wspiera- jąca ^Δ	82548,3	79787,1	69334,5	812,3	13213,8	6987,9	2279,6
sektor publiczny	780,8	757,6	665,1	3,2	115,7	70,4	14,6
sektor prywatny	81767,5	79029,5	68669,4	809,1	13098,1	6917,5	2265,0
Administracja publiczna i obrona naro- dowa; obowiązkowe zabezpieczenia społeczne	93961,9	91140,2	77674,2	356,9	16287,7	9434,4	2879,2
sektor publiczny	93961,9	91140,2	77674,2	356,9	16287,7	9434,4	2879,2
Edukacja	109755,6	112239,2	87292,5	5680,9	22463,1	14926,9	2979,2
sektor publiczny	103074,5	105659,2	81738,2	5601,5	21336,3	14171,0	2802,1
sektor prywatny	6681,1	6580,0	5554,3	79,4	1126,8	755,9	177,1
Opieka zdrowotna i pomoc społeczna	101704,0	100228,0	84468,3	2493,5	17235,7	9956,4	2587,8
sektor publiczny	86513,5	85347,5	71529,6	2377,9	14983,9	8555,6	2262,3
sektor prywatny	15190,5	14880,5	12938,7	115,6	2251,8	1400,8	325,5
Działalność związana z kulturą, rozrywką i rekreacją	17585,7	17110,3	14915,9	57,5	2669,8	1632,8	424,2
sektor publiczny	15572,8	15196,9	13216,9	52,8	2355,9	1483,9	373,5
sektor prywatny	2012,9	1913,4	1699,0	4,7	313,9	148,9	50,7
Pozostała działalność usługowa	2460,1	2406,0	2079,1	28,4	381,0	217,1	68,4
sektor publiczny	96,0	94,4	83,2	-	12,8	9,5	1,3
sektor prywatny	2364,1	2311,6	1995,9	28,4	368,2	207,6	67,1

^a Bez dni wolnych. ^b Bez godzin opłaconych ze środków ZUS.

TABL. 20. MIEJSCA PRACY WOLNE I NOWO UTWORZONE W 2009 R.

WYSZCZEGÓLNIENIE	Miejsca pracy						
	wolne (stan w dniu 31 XII)				nowo utworzone ^a		
	ogółem	w tym sektor publiczny	z liczby ogółem		ogółem	w tym sektor publiczny	z liczby ogółem w jednostkach o liczbie pracujących powyżej 9 osób
			nowo utworzone	w jednostkach o liczbie pracujących powyżej 9 osób			
O G Ó Ł E M	4557	938	1349	3383	41033	5808	29421
Rolnictwo, leśnictwo, łowiectwo i rybactwo	53	7	3	32	223	11	82
Przemysł	1672	36	615	1407	10624	454	9169
w tym przetwórstwo przemysłowe	1603	10	596	1338	9368	65	8138
Budownictwo	342	15	71	134	4896	3	2986
Handel; naprawa pojazdów samochodowych ^Δ	475	-	97	302	8094	12	5264
Transport i gospodarka magazynowa	356	147	54	311	1643	345	840
Zakwaterowanie i gastronomia ^Δ	146	-	73	37	1742	14	1105
Informacja i komunikacja	208	-	98	189	1092	-	835
Działalność finansowa i ubezpieczeniowa	120	1	63	106	568	5	382
Obsługa rynku nieruchomości ^Δ	33	16	7	33	405	207	239
Działalność profesjonalna, naukowa i techniczna	184	14	99	36	2295	137	862
Administrowanie i działalność wspierająca ^Δ	113	1	22	100	4211	1129	3704
Administracja publiczna i obrona narodowa; obowiązkowe zabezpieczenia społeczne	279	279	32	269	1260	1260	1222
Edukacja	155	145	47	105	1568	1180	1140
Opieka zdrowotna i pomoc społeczna	294	219	49	268	962	639	763
Działalność związana z kulturą, rozrywką i rekreacją	57	57	8	52	1007	412	712
Pozostała działalność usługowa	70	1	11	2	443	-	116

^a W ciągu roku.

II. BEZROBOCIE

W województwie dolnośląskim w latach 2007 – 2008 odnotowano tendencję spadkową bezrobocia, jednak w 2009 r. nastąpił znaczny jego wzrost. **Liczba zarejestrowanych bezrobotnych** w urzędach pracy w końcu 2009 r. wynosiła 146,3 tys. osób i *stanowiła 7,7% bezrobotnych w kraju*. W porównaniu do poprzedniego roku liczba bezrobotnych zwiększyła się o 28,4%, a w odniesieniu do 2007 r. – o 14,8%. Ponad 35% osób figurujących w ewidencji urzędów pracy to mieszkańcy wsi. W odniesieniu do 2007 r. udział ludności wiejskiej w ogólnej liczbie ludności pozostającej bez pracy zmniejszył się o 0,5 pkt. proc. Bezrobotne kobiety w 2009 r. stanowiły 50,8% ogólnej liczby bezrobotnych, w porównaniu do 2007 r. wskaźnik ten zmniejszył się o 6,0 pkt. proc.

Wzrost liczby bezrobotnych w odniesieniu do roku 2008 zanotowano we wszystkich powiatach województwa dolnośląskiego. Największy (ponad 50-procentowy) miał miejsce w powiatach: wrocławskim – 63,0%, Wrocławiu – 52,5%, oławskim – 50,6% oraz średzkim – 50,5%. Najniższy wskaźnik dynamiki w skali roku wystąpił natomiast w powiatach: kłodzkim, ząbkowickim i dzierzoniowskim (liczba bezrobotnych wzrosła odpowiednio o 7,4%, 10,6% i 12,0%).

Miarą natężenia bezrobocia jest **wskaźnik liczby bezrobotnych zarejestrowanych na 1000 ludności w wieku produkcyjnym**, który w województwie dolnośląskim w roku 2009 osiągnął wartość 77,2 (w 2008 r. – 60,0). Najmniej bezrobotnych w przeliczeniu na 1000 ludności w wieku produkcyjnym zanotowano w powiecie wrocławskim – 35,1 oraz we Wrocławiu – 38,7. W 11 powiatach analizowany wskaźnik przekroczył wartość 100, a najwyższe wartości osiągnął w powiecie złotoryjskim – 135,5, kłodzkim – 127,1 i lubańskim – 125,2.

Wskaźnik płynności rynku pracy w 2009 r. wyniósł 32,9. W 14 powiatach był wyższy od średniej wojewódzkiej, a najwyższe jego wartości zanotowano w powiecie kłodzkim (41,8) i dzierzoniowskim (40,6%). Do powiatów o najniższym wskaźniku można było zaliczyć powiat wrocławski (26,5) oraz Jelenią Górę (24,4).

Na szanse znalezienia pracy istotny wpływ mają: wiek, wykształcenie i staż pracy. Analizując strukturę bezrobotnych pod kątem wymienionych cech można stwierdzić, że statystyczny bezrobotny zarejestrowany w dolnośląskich urzędach pracy to osoba w wieku do 34 lat, z wykształceniem gimnazjalnym, podstawowym i niepełnym podstawowym, ze stażem pracy do 5 lat.

W końcu 2009 r. najliczniejszą grupę wśród bezrobotnych stanowiły osoby w wieku 25 – 34 lata, tj. 40,4 tys. (27,6% ogółu bezrobotnych). Drugą pod względem liczebności grupą były osoby w wieku 45 – 54 lata – 35,6 tys., tj. 24,3% wszystkich bezrobotnych. Liczebność tych populacji w ciągu roku zwiększyła się odpowiednio o 10,0 tys. (32,9%) i o 4,5 tys. (14,6%). Wzrost liczby bezrobotnych zanotowano również w pozostałych grupach wiekowych: 24 lata i mniej – o 7,6 tys. (38,6%), 35 – 44 lata – o 5,9 tys. (30,0%) oraz 55 lat i więcej – o 4,3 tys. osób (33,1%).

W roku 2009, podobnie jak w latach wcześniejszych, najliczniejszą grupę wśród bezrobotnych stanowiły osoby z niskim poziomem wykształcenia. Najwięcej było osób z wykształceniem gimnazjalnym, podstawowym i niepełnym podstawowym oraz zasadniczym zawodowym, których udział w ogólnej liczbie bezrobotnych w końcu 2009 r. wynosił odpowiednio: 31,9% i 29,2%, a ich liczba w ciągu roku zwiększyła się o 8,6 tys. (22,4%) oraz o 10,3 tys. (31,9%). Jednak największy wzrost bezrobocia w porównaniu do poprzedniego roku odnotowano wśród osób z wykształceniem wyższym (o 42,7%) oraz średnim – ogólnokształcącym (o 33,8%) i zawodowym (o 26,0%).

Analiza terytorialnego rozmieszczenia **liczby bezrobotnych na 1 pracującego** wykazała, że w 139 gminach wskaźnik ten wynosił mniej niż 1 co oznacza, że liczba pracujących przewyższała liczbę bezrobotnych; w 6 był równy 1, a w 24 – więcej niż 1. Najbardziej niekorzystna sytuacja na rynku pracy występowała w gminach o charakterze wiejskim: Pęcław (2,2 bezrobotnych na 1 pracującego), Platerówka (2,0) i Jemielno (1,9). Spośród gmin miejsko-wiejskich najwyższy wskaźnik zanotowano w Olszynie (1,7) oraz w Świerzawie (1,4). W gminach o charakterze miejskim: w Boguszowie-Gorcach (1,7) oraz Wojcieszowie (1,5).

Biorąc pod uwagę **czas pozostawania bez pracy** można zauważyć, że w ciągu roku zmniejszyła się jedynie liczba bezrobotnych pozostających bez pracy powyżej 2 lat – o 4,7 tys. (tj. o 23,1%). W 2009 r. co trzecia osoba bezrobotna pozostawała bez pracy przez okres 3 miesięcy i mniej. W porównaniu do roku poprzedniego liczba osób pozostających bez pracy w tym przedziale czasowym zwiększyła się o 18,9%.

Większość bezrobotnych pozostających w ewidencji urzędów pracy (84,3%) to osoby, które **wcześniej pracowały zawodowo**. W końcu 2009 r. zbiorowość ta liczyła 123,3 tys. osób, tj. o 30,5% więcej niż w 2008 r. Liczba bezrobotnych bez stażu pracy w 2009 r. wynosiła 22,9 tys. (o 18,5% więcej niż przed rokiem) i stanowiła 15,7% ogółu.

Biorąc pod uwagę **napiływ bezrobotnych w poszczególnych miesiącach** 2009 roku można stwierdzić, że w miesiącach: styczeń, marzec oraz wrzesień – grudzień liczba osób zarejestrowanych w powiatowych urzędach pracy była wyższa od średniej miesięcznej zanotowanej dla województwa wynoszącej 21559. Występująca sezonowość rynku pracy ma związek z grudniowym wygasaniem umów o pracę na czas określony, końcem prac sezonowych, powracaniem do ewidencji osób bezrobotnych po zakończeniu subsydiowanych programów rynku pracy.

Od 2005 r. w oparciu o ustawę o promocji zatrudnienia i instytucjach rynku pracy wyróżniono **kategorie osób, których sytuacja na rynku pracy jest szczególnie trudna**. W stosunku do tych osób mogły być dodatkowo stosowane działania, jak np. przedłożenie innej pracy, stażu, odbycia przygotowania zawodowego. Zaliczone zostały tutaj m.in. następujące kategorie bezrobotnych: osoby do 25 roku życia i powyżej 50 roku życia, długotrwale bezrobotni, niepełnosprawni, osoby bez kwalifikacji zawodowych, a także samotnie wychowujące co najmniej 1 dziecko w wieku do 18 lat. Spośród rozpatrywanych kategorii w końcu 2009 r. najliczniejszą grupę stanowiły osoby długotrwale bezrobotne (38,4% ogółu bezrobotnych). Odsetek tej grupy osób w porównaniu do poprzednich lat zmniejszył się (2007 r. – o 9,0 pkt. proc., 2008 r. – o 8,6 pkt. proc.). W grudniu 2009 r. w powiatowych urzędach pracy zarejestrowanych było 27,4 tys. bezrobotnych w wieku do 25 roku życia (tj. 18,7% ogółu bezrobotnych). W relacji do grudnia 2008 r. ich liczba zwiększyła się o 38,6%. Bezrobotni w wieku powyżej 50 lat stanowili 26,0% bezrobotnych ogółem i było ich o 23,4% więcej niż w 2008 r. Według stanu w końcu grudnia 2009 roku 14,9 tys. (10,2%) bezrobotnych samotnie wychowywało co najmniej jedno dziecko w wieku do 18 roku życia (więcej niż w 2008 r. o 20,8%), a 42,1 tys. (tj. 28,8%) bezrobotnych nie posiadało kwalifikacji zawodowych (więcej o 20,5%).

Wśród bezrobotnych 6,6% to **osoby niepełnosprawne** (w odniesieniu do 2007 r. wskaźnik ten wzrósł o 0,8 pkt. proc.). W latach 2007 – 2009 sytuacja tych osób na rynku pracy pogorszyła się. W grudniu 2009 r. w powiatowych urzędach pracy zarejestrowanych było 9,7 tys. bezrobotnych osób niepełnosprawnych, tj. o 28,1% więcej niż przed rokiem. W zbiorowości tej kobiety stanowiły 48,3%. Prawo do zasiłku posiadało jedynie 2,0 tys. niepełnosprawnych bezrobotnych (tj. 20,5%).

W grudniu 2009 r. **bez prawa do zasiłku** pozostawało 114,7 tys. osób bezrobotnych, tj. więcej o 26,1% w porównaniu do analogicznego okresu 2008 r. W grupie osób bez prawa do zasiłku kobiety stanowiły 52,0%, mieszkający na wsi – 35,7%. Zdecydowana większość (80,3%) tej zbiorowości to osoby poprzednio pracujące.

Liczba **bezrobotnych nowo zarejestrowanych** w województwie dolnośląskim w 2009 r. wynosiła 258,7 tys. i była wyższa o 22,0% niż rok wcześniej, a bezrobotnych **wyrejestrowanych z ewidencji urzędów pracy** było 226,3 tys. osób (o 0,3% więcej niż w 2008 r.). Wśród osób wyłączonych z ewidencji 85,1 tys. osób (tj. 37,6%) podjęło pracę zawodową, z tego 69,9 tys. osób (tj. 82,1%) pracę niesubsydiowaną, a 15,2 tys. (17,9%) subsydiowaną. Spośród osób podejmujących pracę subsydiowaną 1,7 tys. osób skierowanych zostało do prac interwencyjnych, 4,9 tys. osób do robót publicznych, a 5,0 tys. podjęło działalność gospodarczą w ramach jednorazowo przyznanych środków. Prace w ramach refundacji kosztów zatrudnienia bezrobotnego rozpoczęło 3,5 tys. osób. W 2009 r. liczba osób, które podjęły pracę ogółem była o 1,7 tys. (tj. o 1,9%) niższa niż przed rokiem.

Kolejną grupę o największym udziale wśród bezrobotnych wyrejestrowanych z ewidencji urzędów pracy stanowiły osoby, które nie potwierdziły gotowości do podjęcia pracy – 73,1 tys. osób, tj. 32,3% ogółu wyrejestrowanych. Dobrowolnie ze statusu bezrobotnego zrezygnowało 11,3 tys. osób (tj. 5,0% ogółu wyrejestrowanych), szkolenie lub staż rozpoczęło 35,7 tys. osób (tj. 15,8%), a prawo do emerytury, renty lub świadczeń przedemerytalnych nabyło 1,8 tys. osób (tj. 0,8%).

Wskaźnik płynności bezrobocia dla województwa dolnośląskiego wyniósł 0,9. Jedynie w powiecie kłodzkim przyjął wartość równą 1 – co informuje o tym, że stan bezrobocia pozostał na niezmiennym poziomie. W pozostałych powiatach kształtował się na zbliżonym poziomie i wahał się od 0,8 do 0,9.

Stopa bezrobocia w woj. dolnośląskim na koniec grudnia 2009 r. wynosiła 12,8% i w porównaniu do analogicznego okresu poprzedniego roku zwiększyła się o 2,8 pkt.

Korzystając z metody trzech średnich dokonano klasyfikacji powiatów według stopy bezrobocia wyodrębniając cztery grupy:

- I. grupa – wysoki poziom bezrobocia,
- II. grupa – średni poziom bezrobocia,
- III. grupa – niski poziom bezrobocia,
- IV. grupa – bardzo niski poziom bezrobocia.

Pierwszą grupę stanowiło 7 powiatów o stopie bezrobocia powyżej 21,8%. Najwyższą stopą bezrobocia charakteryzowały się powiaty: złotoryjski (26,4%), lubański (25,4%), górowski (24,9%), lwówecki (24,8%), dzierzoniowski (24,5%), kłodzki (24,4%), i kamiennogórski (23,2%). Do grupy czwartej należały powiaty mające najmniejsze problemy z bezrobociem, zostały tutaj zaklasyfikowane wszystkie miasta na prawach powiatu: Wrocław (5,1%), Legnica (8,8%) i Jelenia Góra (9,6%) oraz powiaty: wrocławski (5,0%), lubiński (8,2%) i polkowicki (8,7%).

W ciągu 2009 r. we wszystkich powiatach odnotowano wzrost stopy bezrobocia rejestrowanego, w tym największy w : kamiennogórskim – o 6,6 pkt., górowskim – o 6,1 pkt., jeleniogórskim – o 5,6 pkt. i wołowskim – o 5,2 pkt. Najmniejszy wzrost stopy bezrobocia zanotowano: w powiecie polkowickim – o 1,3 pkt. i wrocławskim – o 1,6 pkt. oraz we Wrocławiu i powiecie lubińskim – po 1,8 pkt.

W 2009 r. na **wydatki z funduszu pracy** przeznaczono 610,2 mln zł, tj. o 39,5% więcej niż przed rokiem. Większość środków finansowych – 53,9% przekazano na programy służące przeciwdziałaniu bezrobociu. Na zasiłki dla bezrobotnych wydano 40,6% środków ogółem.

Najliczniejszą grupę wśród 15,2 tys. bezrobotnych, którzy podjęli **pracę subsydiowaną** w 2009 r. stanowili długotrwale bezrobotni – 31,5%, a następnie bezrobotni powyżej 50 roku życia – 23,6%.

Najpopularniejszą formą **aktywizacji zawodowej** było jednorazowe przyznanie środków na podjęcie działalności gospodarczej – 32,6% oraz kierowanie do robót publicznych – 32,3%. Szkolenia rozpoczęło 13,5 tys. osób, w tym 28,0% stanowili długotrwale bezrobotni, a staż – 22,3 tys. osób, w tym 63,6% to osoby do 25 roku życia.

Liczba ofert pracy skierowanych przez pracodawców do urzędów pracy w ciągu roku wyniosła łącznie 77,2 tys. Biorąc pod uwagę poszczególne miesiące 2009 r. można zauważyć, że najwięcej ofert pracy zgłoszono w lipcu – 7,5 tys., natomiast najmniej w grudniu – 4,0 tys. Dane za 2009 r. wskazują, że 31,0% oferowanych miejsc pracy dotyczyło staży. W 2009 r. pracodawcy zgłosili 2,2 tys. ofert pracy dla osób niepełnosprawnych, w tym 15,8% dotyczyło pracy sezonowej. Przeciętnie na jedną zgłoszoną ofertę pracy w 2009 r. przypadało ponad 3 nowo zarejestrowanych bezrobotnych. Najmniej bezrobotnych na 1 ofertę pracy przypadało w powiecie polkowickim (1,9), natomiast najwięcej w wołowskim (5,5). Najłatwiej było znaleźć pracę bezrobotnym w grupie zawodów: pracownicy biurowi i pracownicy przy pracach prostych (na 1 ofertę pracy przypadał 1 bezrobotny), a także przedstawiciele władz publicznych, wyżsi urzędnicy i kierownicy oraz operatorzy i monterzy maszyn i urządzeń (2). Natomiast największy problem ze znalezieniem pracy miały osoby bez zawodu (43).

STRUKTURA BEZROBOTNYCH ZAREJESTROWANYCH

Stan w dniu 31 XII

WEDŁUG WIEKU

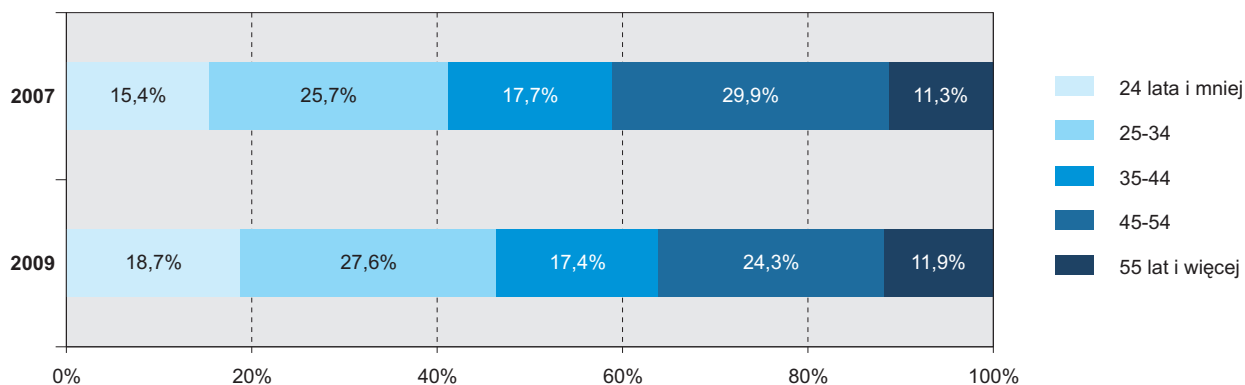

WEDŁUG WYKSZTAŁCENIA

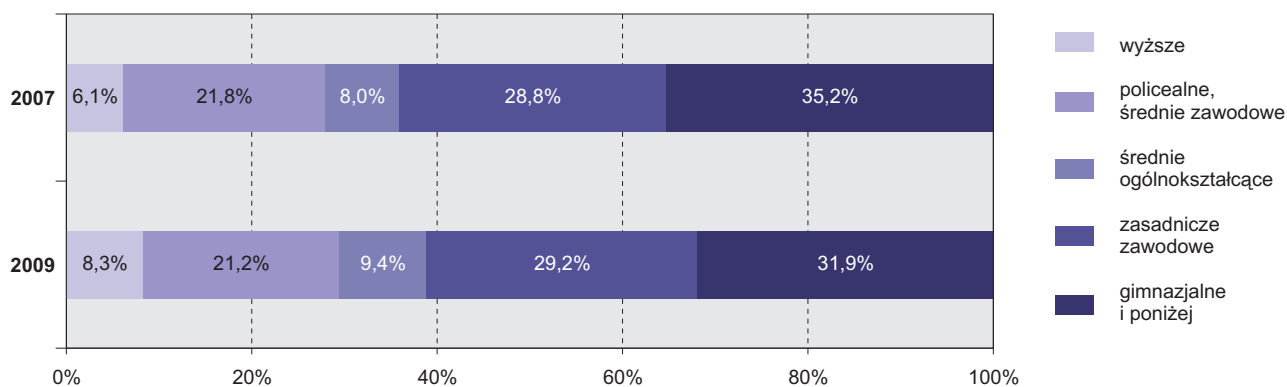

WEDŁUG STAŻU PRACY

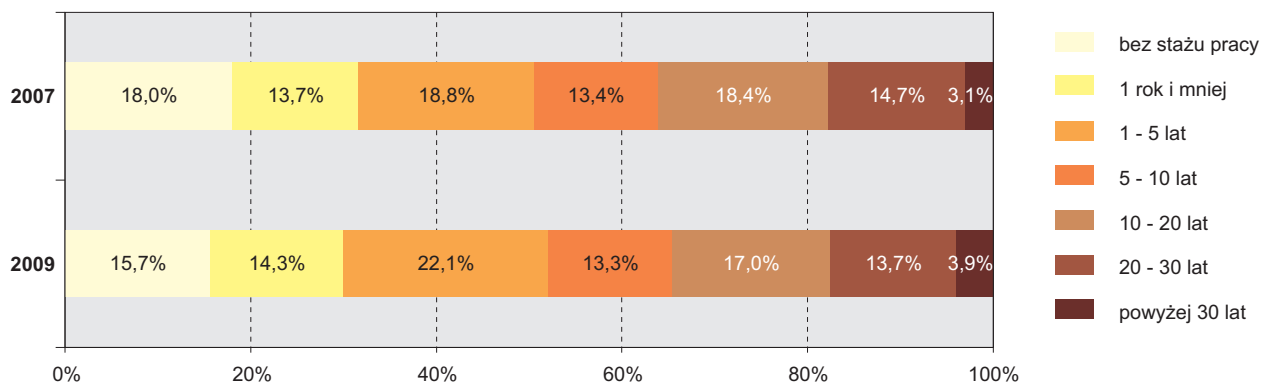

WEDŁUG CZASU POZOSTAWANIA BEZ PRACY

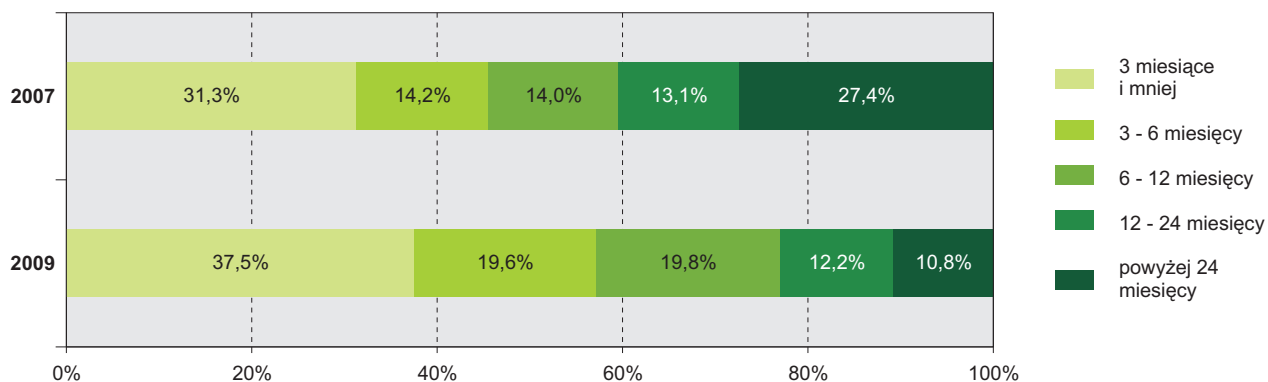

UDZIAŁ BEZROBOTNYCH ZAREJESTROWANYCH W LICZBIE LUDNOŚCI W WIEKU PRODUKCYJNYM WEDŁUG PODREGIONÓW I POWIATÓW W 2009 R.

Stan w dniu 31 XII

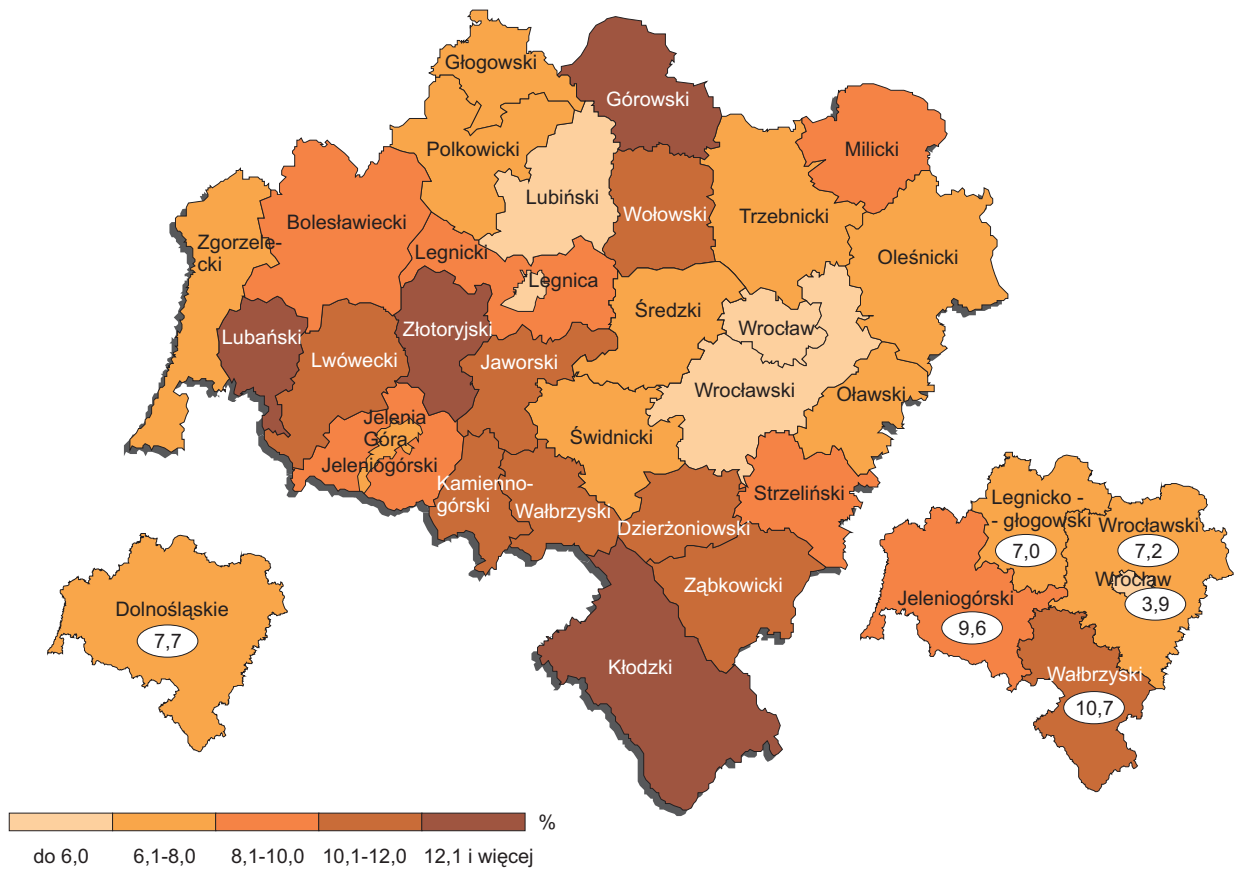

UDZIAŁ BEZROBOTNYCH ZAREJESTROWANYCH POZOSTAJĄCYCH BEZ PRACY DŁUZEJ NIŻ 1 ROK W LICZBIE BEZROBOTNYCH OGÓŁEM WEDŁUG PODREGIONÓW I POWIATÓW W 2009 R.

Stan w dniu 31 XII

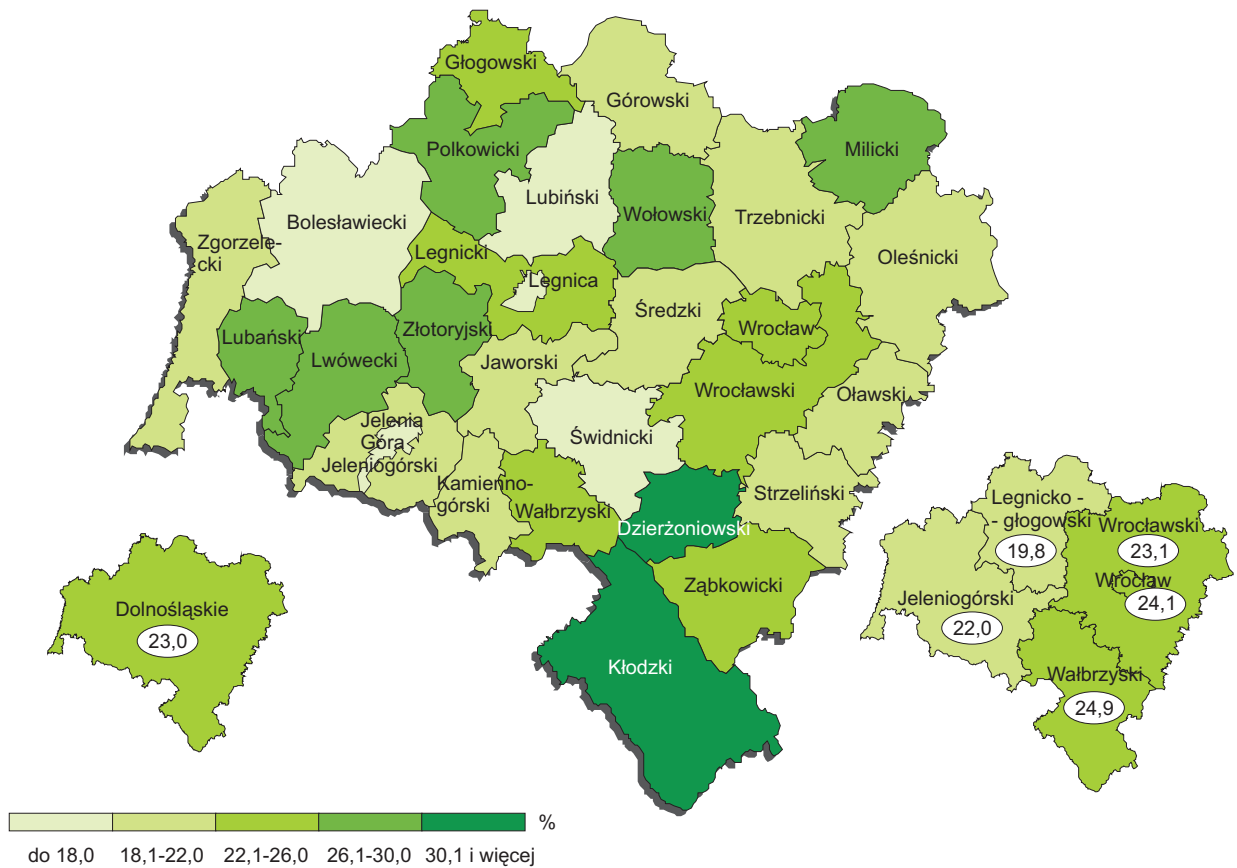

TABL. 1/21/. PODSTAWOWE DANE O BEZROBOTNYCH ZAREJESTROWANYCH WEDŁUG PODREGIONÓW I POWIATÓW

Stan w dniu 31 XII

WYSZCZEGÓLNIENIE a – 2007 b – 2008 c – 2009	Bezrobotni zarejestrowani					Stopa bezrobocia rejestrowanego w %	Bezrobotni nowozarejestrowani ¹	Bezrobotni wyrejestrowani ¹	Oferty pracy	
	ogółem	z ogółem								
		kobiety	dotychczas niepracujący	zwolnieni z przyczyn dotyczących zakładu pracy	posiadający prawo do zasiłku					
WOJEWÓDZTWO	a	127457	72761	22949	3028	20356	11,4	212915	270875	7826
	b	113890	63378	19363	2531	22929	10,0	212031	225598	4626
	c	146260	74319	22938	3941	31586	12,8	258707	226337	2451
Podregion jeleniogórski	a	30792	16873	5190	874	4494	15,4	53388	64630	517
	b	28003	14926	4520	739	5573	13,9	54277	57066	340
	c	36475	17730	5965	1279	6861	18,1	63504	55032	386
<i>Powiaty:</i>										
bolesławiecki	a	4049	2215	703	155	524	13,4	7323	8584	107
	b	3428	1864	575	32	588	11,3	7618	8239	65
	c	4782	2424	919	16	785	15,8	9642	8288	170
jaworski	a	3478	1953	498	122	606	18,8	5873	7049	7
	b	2999	1564	446	59	662	16,3	5990	6469	14
	c	3909	1868	576	72	918	21,4	7092	6182	15
jeleniogórski	a	2866	1473	467	104	372	14,8	4866	6391	15
	b	2640	1430	363	155	691	13,9	5306	5532	8
	c	3838	1796	579	236	703	19,5	6364	5166	3
kamiennogórski	a	2206	1159	274	43	517	15,4	5488	6784	109
	b	2354	1106	224	112	712	16,6	5794	5646	54
	c	3401	1460	359	157	647	23,2	6455	5408	56
lubański	a	3985	2207	722	115	595	22,4	5967	6735	14
	b	4090	2133	730	74	808	22,2	6150	6045	134
	c	4585	2225	718	404	999	25,4	6515	6020	34
lwówecki	a	3549	1891	666	72	553	24,1	4748	5743	26
	b	2960	1565	531	94	624	19,7	5153	5742	7
	c	3606	1719	727	140	812	24,8	5905	5259	13
zgorzelecki	a	4059	2448	755	159	375	12,0	6774	8897	174
	b	3625	2108	735	130	475	10,7	6323	6757	19
	c	4687	2579	883	101	638	13,9	7594	6532	48
złotoryjski	a	3869	2127	684	27	614	24,9	5906	6780	15
	b	3526	1923	592	17	631	23,0	5835	6178	19
	c	4130	1979	687	17	770	26,4	6391	5787	39
<i>Miasto na prawach powiatu:</i>										
Jelenia Góra	a	2731	1400	421	77	338	7,7	6443	7667	50
	b	2381	1233	324	66	382	6,5	6108	6458	20
	c	3537	1680	517	136	589	9,6	7546	6390	8

¹ W ciągu roku.

TABL. 1/21/. **PODSTAWOWE DANE O BEZROBOTNYCH ZAREJESTROWANYCH WEDŁUG PODREGIONÓW I POWIATÓW** (cd.)

Stan w dniu 31 XII

WYSZCZEGÓLNIENIE a – 2007 b – 2008 c – 2009	Bezrobotni zarejestrowani					Stopa bezrobo- cia reje- strowa- nego w %	Bezro- botni nowoza- rejestro- wani ¹	Bezro- botni wyreje- strowani ¹	Oferty pracy
	ogółem	z ogółem							
		kobiety	dotych- czas niepracu- jący	zwol- nieni z przy- czyn dotyczą- cych zakładu pracy	posiada- jący prawo do zasiłku				
Podregion legnicko- głogowski a	18610	11320	5174	358	2660	10,4	39784	48528	421
b	16130	9650	3881	219	2578	8,8	35859	38339	429
c	20919	11365	4329	318	3482	11,5	41318	36529	363
<i>Powiaty:</i>									
głogowski..... a	4123	2759	827	147	789	12,9	7180	8817	17
b	3596	2366	766	100	481	11,1	6511	7038	-
c	4589	2705	905	106	582	14,4	7619	6626	18
górowski a	2401	1332	438	86	425	21,4	4038	5055	19
b	2113	1142	426	58	366	18,8	3455	3743	4
c	2863	1465	544	106	662	24,9	4229	3479	26
legnicki a	2716	1571	660	44	320	16,7	5333	6531	52
b	2248	1298	477	28	458	13,9	4949	5417	63
c	2959	1500	547	43	531	18,2	5697	4986	47
lubiński a	2823	1862	1338	3	372	7,3	7658	8886	167
b	2452	1590	853	2	422	6,4	7230	7601	78
c	3145	1809	865	6	543	8,2	8000	7307	116
polkowicki..... a	3096	1981	683	15	263	8,3	4819	5789	7
b	2753	1715	552	9	353	7,4	4500	4843	173
c	3199	1826	642	26	362	8,7	5498	5052	60
<i>Miasto na prawach powiatu:</i>									
Legnica..... a	3451	1815	1228	63	491	7,8	10756	13450	159
b	2968	1539	807	22	498	6,3	9214	9697	111
c	4164	2060	826	31	802	8,8	10275	9079	96
Podregion wałbrzyski a	43456	24170	6786	752	8136	18,2	68266	86926	773
b	40834	22075	6223	732	9252	17,0	70177	72799	573
c	46934	23540	6337	1032	12239	20,2	80017	73917	697
<i>Powiaty:</i>									
dzierżoniowski a	8083	4259	1136	224	1354	23,7	9107	11490	178
b	7220	3719	929	260	1632	21,1	9703	10566	162
c	8089	3847	858	341	2349	24,5	10928	10059	311
kłodzki a	13561	7279	2410	82	2498	23,1	16184	19456	92
b	12596	6580	2153	122	2635	21,6	16668	17633	131
c	13528	6559	2124	86	3264	24,4	19093	18161	63
świdnicki a	6865	3946	1042	211	1595	12,1	14592	19505	223
b	6931	3841	963	217	2122	11,9	16194	16128	164
c	8361	4313	1107	376	2067	14,6	19150	17720	100
wałbrzyski a	10679	6411	1352	205	1873	16,2	20544	26125	154
b	9863	5734	1357	119	1951	15,1	19756	20572	46
c	12286	6612	1457	217	3294	19,8	22283	19860	157
ząbkowicki a	4268	2275	846	30	816	17,8	7839	10350	126
b	4224	2201	821	14	912	17,3	7856	7900	70
c	4670	2209	791	12	1265	19,4	8563	8117	66

1 W ciągu roku.

TABL. 1/21/. **PODSTAWOWE DANE O BEZROBOTNYCH ZAREJESTROWANYCH WEDŁUG PODREGIONÓW I POWIATÓW** (dok.)

Stan w dniu 31 XII

WYSZCZEGÓLNIENIE a – 2007 b – 2008 c – 2009	Bezrobotni zarejestrowani					Stopa bezrobocia rejestrowanego w %	Bezrobotni nowozarejestrowani ¹	Bezrobotni wyrejestrowani ¹	Oferty pracy	
	ogółem	z ogółem								
		kobiety	dotychczas niepracujący	zwolnieni z przyczyn dotyczących zakładu pracy	posiadający prawo do zasiłku					
Podregion wrocławski.....	a	21055	12718	4126	644	3275	10,8	32813	42384	1228
	b	18309	10729	3495	584	3584	9,2	32593	35339	507
	c	25750	13408	4541	969	5224	12,5	44274	36833	264
<i>Powiaty:</i>										
milicki.....	a	2045	1402	361	76	350	16,4	2534	2927	57
	b	1782	1105	279	156	535	14,2	2669	2932	23
	c	2209	1245	365	139	408	17,4	3359	2932	18
oleśnicki.....	a	4068	2579	843	145	495	11,2	6462	8301	91
	b	4125	2510	852	99	749	11,4	7142	7085	84
	c	5420	2970	982	235	996	14,8	9368	8073	43
oławski.....	a	2261	1255	515	62	328	7,9	4757	5864	100
	b	2359	1326	536	82	485	7,7	4402	4304	50
	c	3553	1756	722	149	737	11,8	6837	5643	20
strzeliński.....	a	2851	1570	664	92	517	18,7	3646	4750	33
	b	1905	1003	413	41	449	13,2	3883	4829	47
	c	2590	1230	492	123	756	17,2	5071	4386	5
średzki.....	a	1777	1054	324	61	207	10,0	2940	4006	14
	b	1561	902	288	49	286	8,8	2910	3126	16
	c	2349	1130	423	107	406	12,9	3840	3052	8
trzebnicki.....	a	3399	2079	666	121	737	13,9	5742	7373	36
	b	2463	1511	443	54	441	10,1	4996	5932	17
	c	3585	1884	600	71	768	14,1	6593	5471	12
wołowski.....	a	2607	1594	447	45	360	16,0	3992	4481	50
	b	2519	1459	477	69	326	15,8	3966	4054	40
	c	3444	1815	640	91	493	21,0	4623	3698	13
wrocławski.....	a	2047	1185	306	42	281	4,6	2740	4682	847
	b	1595	913	207	34	313	3,4	2625	3077	230
	c	2600	1378	317	54	660	5,0	4583	3578	145
Podregion m. Wrocław.....	a	13544	7680	1673	400	1791	4,5	18664	28407	4887
(miasto na prawach powiatu)	b	10614	5998	1244	257	1942	3,3	19125	22055	2777
	c	16182	8276	1766	343	3780	5,1	29594	24026	741

¹ W ciągu roku.

TABL. 2/22/. BEZROBOTNI ZAREJESTROWANI WEDŁUG WIEKU, POZIOMU WYKSZTAŁCENIA ORAZ PODREGIONÓW, POWIATÓW I GMIN
Stan w dniu 31 XII

WYSZCZEGÓLNIENIE a – 2007 b – 2008 c – 2009	Ogółem	W wieku					Z wykształceniem					
		24 lata i mniej	25–34	35–44	45–54	55 lat i więcej	wyższym	średnim		zasadniczym (zawodowym)	gimnazjalnym, podstawowym i niepełnym podstawowym	
								zawodowym ^a	ogólnokształcącym			
WOJEWÓDZTWO	a	127457	19639	32789	22575	38054	14400	7762	27817	10186	36765	44927
	b	113890	19762	30414	19629	31047	13038	8456	24600	10261	32437	38136
	c	146260	27394	40422	25509	35586	17349	12067	30995	13730	42779	46689
Podregion jeleniogórski	a	30792	5010	7974	5520	9058	3230	1369	5818	2342	9440	11823
	b	28003	4886	7492	4918	7683	3024	1455	5816	2112	8735	9885
	c	36475	7096	9953	6510	8888	4028	2134	7357	2869	11798	12317
Powiaty:												
Bolesławiecki	a	4049	821	1081	696	1096	355	195	903	295	1296	1360
	b	3428	732	977	574	844	301	198	826	331	1087	986
	c	4782	1245	1296	781	1002	458	326	1050	448	1621	1337
<i>gminy miejskie:</i>												
Bolesławiec	a	1673	276	452	284	476	185	114	440	163	505	451
	b	1529	265	442	251	422	149	107	430	170	450	372
	c	1979	449	539	308	453	230	179	479	211	642	468
<i>gminy miejsko-wiejskie:</i>												
Nowogrodzic	a	662	158	179	123	161	41	23	132	46	229	232
	b	609	166	165	109	128	41	29	127	60	207	186
	c	874	262	223	148	182	59	42	197	82	290	263
<i>gminy wiejskie:</i>												
Bolesławiec	a	533	130	130	87	144	42	17	117	44	172	183
	b	544	133	149	84	129	49	27	119	45	161	192
	c	712	205	190	108	146	63	46	140	66	260	200
Gromadka	a	314	59	88	46	96	25	10	55	9	93	147
	b	173	37	56	26	44	10	7	29	14	68	55
	c	301	89	87	49	55	21	6	60	26	100	109
Osiecznica	a	383	89	102	67	97	28	11	65	11	128	168
	b	226	52	67	45	45	17	9	46	15	74	82
	c	398	96	123	68	74	37	18	75	16	140	149
Warta Bolesławiecka	a	484	109	130	89	122	34	20	94	22	169	179
	b	347	79	98	59	76	35	19	75	27	127	99
	c	518	144	134	100	92	48	35	99	47	189	148
Jaworski	a	3478	626	933	628	944	347	176	725	252	1062	1263
	b	2999	582	857	481	789	290	160	679	202	885	1073
	c	3909	848	1140	690	874	357	264	873	291	1179	1302
<i>gminy miejskie:</i>												
Jawor	a	1339	197	373	224	397	148	103	333	136	394	373
	b	1107	211	329	162	302	103	91	318	92	303	303
	c	1599	327	499	286	354	133	159	433	139	456	412
<i>gminy miejsko-wiejskie:</i>												
Bolków	a	1167	212	283	241	314	117	24	216	64	365	498
	b	1111	180	307	196	311	117	36	209	64	325	477
	c	1298	247	345	234	336	136	49	245	85	406	513
<i>gminy wiejskie:</i>												
Męcinka	a	281	67	100	42	46	26	14	49	15	97	106
	b	238	58	76	41	41	22	11	48	14	91	74
	c	316	82	100	61	51	22	21	61	20	112	102
Mściwojów	a	266	69	69	45	70	13	17	51	19	87	92
	b	216	54	60	34	51	17	12	37	16	69	82
	c	275	79	80	46	52	18	19	54	22	86	94
Paszowice	a	223	43	57	41	62	20	11	41	15	62	94
	b	173	47	47	20	45	14	7	33	11	51	71
	c	238	61	76	32	46	23	11	40	19	71	97
Wądroże Wielkie	a	202	38	51	35	55	23	7	35	3	57	100
	b	154	32	38	28	39	17	3	34	5	46	66
	c	183	52	40	31	35	25	5	40	6	48	84
Jeleniogórski	a	2866	310	760	512	899	385	146	456	195	825	1244
	b	2640	265	714	508	795	358	142	456	208	749	1085
	c	3838	511	1046	689	1030	562	211	665	272	1161	1529

^a Łącznie z policealnym.

TABL. 2/22/. BEZROBOTNI ZAREJESTROWANI WEDŁUG WIEKU, POZIOMU WYKSZTAŁCENIA ORAZ PODREGIONÓW, POWIATÓW I GMIN (cd.)
Stan w dniu 31 XII

WYSZCZEGÓLNIENIE a – 2007 b – 2008 c – 2009	Ogółem	W wieku					Z wykształceniem					
		24 lata i mniej	25–34	35–44	45–54	55 lat i więcej	wyższym	średnim		zasadniczym (zawodowym)	gimnazjalnym, podstawowym i niepełnym podstawowym	
								zawodowym ^a	ogólnokształcącym			
Podregion jeleniogórski (cd.)												
Jeleniogórski (dok.)												
<i>gminy miejskie:</i>												
Karpacz	a	247	27	64	38	82	36	16	45	18	67	101
	b	171	17	45	36	41	32	11	41	19	37	63
	c	270	35	76	39	69	51	31	48	26	64	101
Kowary	a	534	65	160	112	140	57	38	68	44	130	254
	b	546	48	154	113	170	61	28	74	41	152	251
	c	801	97	211	167	214	112	40	112	61	243	345
Piechowice	a	210	18	52	37	75	28	20	49	14	60	67
	b	232	21	63	41	75	32	29	47	22	62	72
	c	310	42	87	60	75	46	30	67	25	111	77
Szklarska Poręba	a	349	37	87	55	123	47	16	54	24	92	163
	b	260	22	70	48	76	44	8	63	25	73	91
	c	370	50	106	51	104	59	21	86	38	88	137
<i>gminy wiejskie:</i>												
Janowice Wielkie	a	189	23	46	29	56	35	8	21	3	62	95
	b	181	15	39	43	55	29	7	29	5	51	89
	c	253	32	59	46	80	36	16	33	6	83	115
Jeżów Sudecki	a	273	25	85	44	76	43	10	40	12	93	118
	b	215	25	70	34	58	28	17	38	9	73	78
	c	334	51	105	49	76	53	16	65	22	114	117
Mysłakowice	a	426	41	103	83	142	57	19	70	27	135	175
	b	464	47	122	95	144	56	15	66	35	148	200
	c	698	90	180	145	195	88	14	104	41	225	314
Podgórzyn	a	385	40	100	69	122	54	13	77	35	109	151
	b	338	40	86	63	106	43	15	68	35	88	132
	c	443	61	116	77	122	67	23	84	29	123	184
Stara Kamienica	a	253	34	63	45	83	28	6	32	18	77	120
	b	233	30	65	35	70	33	12	30	17	65	109
	c	359	53	106	55	95	50	20	66	24	110	139
Kamiennogórski	a	2206	380	486	423	686	231	123	406	168	883	626
	b	2354	423	532	446	707	246	123	434	187	963	647
	c	3401	607	845	668	927	354	184	559	270	1439	949
<i>gminy miejskie:</i>												
Kamienna Góra	a	994	143	211	196	332	112	72	192	94	372	264
	b	1108	188	244	220	338	118	73	201	97	438	299
	c	1516	256	380	316	392	172	92	248	145	625	406
<i>gminy miejsko-wiejskie:</i>												
Lubawka	a	470	92	105	83	144	46	28	79	27	205	131
	b	555	105	137	100	156	57	26	100	36	251	142
	c	839	149	224	146	244	76	45	141	50	378	225
<i>gminy wiejskie:</i>												
Kamienna Góra	a	379	83	91	63	98	44	12	78	27	156	106
	b	452	94	93	85	136	44	10	91	38	192	121
	c	672	149	150	128	178	67	30	117	54	283	188
Marciszów	a	363	62	79	81	112	29	11	57	20	150	125
	b	239	36	58	41	77	27	14	42	16	82	85
	c	374	53	91	78	113	39	17	53	21	153	130
Lubański	a	3985	706	1076	692	1142	369	127	886	177	1253	1542
	b	4090	807	1099	675	1082	427	157	975	250	1235	1473
	c	4585	902	1253	826	1110	494	191	1065	276	1462	1591
<i>gminy miejskie:</i>												
Lubań	a	1302	195	338	229	401	139	56	334	65	387	460
	b	1283	237	342	211	337	156	60	349	100	365	409
	c	1525	307	420	241	369	188	79	380	119	467	480
Świeradów Zdrój	a	299	43	77	54	88	37	7	56	15	78	143
	b	275	40	81	52	65	37	7	60	14	73	121
	c	284	45	84	53	67	35	12	62	15	69	126

a łącznie z policealnym.

TABL. 2/22/. BEZROBOTNI ZAREJESTROWANI WEDŁUG WIEKU, POZIOMU WYKSZTAŁCENIA ORAZ PODREGIONÓW, POWIATÓW I GMIN (cd.)

Stan w dniu 31 XII

WYSZCZEGÓLNIENIE a – 2007 b – 2008 c – 2009	Ogółem	W wieku					Z wykształceniem					
		24 lata i mniej	25–34	35–44	45–54	55 lat i więcej	wyższym	średnim		zasadniczym (zawodowym)	gimnazjalnym, podstawowym i niepełnym podstawowym	
								zawodowym ^a	ogólnokształcącym			
Podregion jeleniogórski (cd.)												
Lubański (dok.)												
<i>gminy miejsko-wiejskie:</i>												
Leśna	a	924	154	259	171	257	83	24	178	26	324	372
	b	927	193	250	140	259	85	25	186	40	296	380
	c	1044	184	285	198	272	105	30	215	50	342	407
Olszyna	a	455	86	122	82	126	39	13	106	24	161	151
	b	618	111	140	122	180	65	30	159	31	194	204
	c	658	104	172	125	186	71	32	176	31	204	215
<i>gminy wiejskie:</i>												
Lubań	a	565	130	158	94	144	39	14	119	21	171	240
	b	537	122	154	88	123	50	17	108	30	176	206
	c	582	132	157	120	119	54	22	110	32	210	208
Platerówka	a	114	26	34	12	33	9	4	31	8	35	36
	b	105	24	33	11	26	11	4	38	7	26	30
	c	142	38	39	25	30	10	3	46	7	56	30
Siekierczyn	a	326	72	88	50	93	23	9	62	18	97	140
	b	345	80	99	51	92	23	14	75	28	105	123
	c	350	92	96	64	67	31	13	76	22	114	125
Lwówecki	a	3549	541	890	695	1081	342	99	657	239	1212	1342
	b	2960	421	777	579	868	315	109	566	200	1016	1069
	c	3606	633	946	677	934	416	171	699	275	1182	1279
<i>gminy miejsko-wiejskie:</i>												
Gryfów Śląski	a	676	111	153	130	224	58	25	138	42	229	242
	b	594	79	136	135	179	65	22	133	40	207	192
	c	688	112	176	123	196	81	38	154	51	224	221
Lubomierz	a	507	80	138	91	155	43	13	72	39	193	190
	b	403	60	129	72	115	27	19	66	39	150	129
	c	501	89	142	81	138	51	23	78	64	171	165
Lwówek Śląski	a	1226	190	322	260	340	114	42	272	91	417	404
	b	1023	178	271	201	265	108	51	251	72	325	324
	c	1289	261	353	249	281	145	76	310	105	411	387
Mirsk	a	768	105	194	132	254	83	13	103	41	255	356
	b	637	80	171	113	198	75	14	69	31	235	288
	c	739	106	186	150	198	99	20	91	30	259	339
Wleń	a	372	55	83	82	108	44	6	72	26	118	150
	b	303	24	70	58	111	40	3	47	18	99	136
	c	389	65	89	74	121	40	14	66	25	117	167
Zgorzelecki	a	4059	702	1050	723	1159	425	144	823	234	1133	1725
	b	3625	789	940	575	952	369	171	730	308	939	1477
	c	4687	1059	1303	817	1076	432	245	999	419	1303	1721
<i>gminy miejskie:</i>												
Zawidów	a	163	26	48	17	56	16	10	40	7	58	48
	b	158	34	51	21	39	13	12	44	9	47	46
	c	205	54	48	33	50	20	11	41	24	68	61
Zgorzelec	a	1039	178	227	203	306	125	64	283	72	273	347
	b	1002	198	240	189	265	110	71	259	107	241	324
	c	1345	259	369	244	337	136	106	350	129	357	403
<i>gminy miejsko-wiejskie:</i>												
Bogatynia	a	1189	206	322	205	340	116	34	208	59	317	571
	b	928	193	286	126	249	74	40	167	74	221	426
	c	1182	259	381	189	260	93	55	228	105	295	499
Pieńsk	a	488	79	120	95	147	47	4	70	27	134	253
	b	477	96	102	76	145	58	11	71	29	125	241
	c	551	138	131	95	133	54	15	102	40	163	231
Węglińiec	a	549	106	143	98	152	50	12	103	35	157	242
	b	453	107	106	80	110	50	20	79	37	130	187
	c	512	126	118	102	121	45	24	93	45	146	204

^a Łącznie z policealnym.

TABL. 2/22/. BEZROBOTNI ZAREJESTROWANI WEDŁUG WIEKU, POZIOMU WYKSZTAŁCENIA ORAZ PODREGIONÓW, POWIATÓW I GMIN (cd.)
Stan w dniu 31 XII

WYSZCZEGÓLNIENIE a – 2007 b – 2008 c – 2009	Ogółem	W wieku					Z wykształceniem					
		24 lata i mniej	25–34	35–44	45–54	55 lat i więcej	wyższym	średnim		zasadniczym (zawodowym)	gimnazjalnym, podstawowym i niepełnym podstawowym	
								zawodowym ^a	ogólnokształcącym			
Podregion jeleniogórski (dok.)												
Zgorzelecki (dok.)												
<i>gminy wiejskie:</i>												
Sulików	a	309	40	102	55	81	31	13	50	12	100	134
	b	312	84	79	47	71	31	10	52	31	86	133
	c	416	93	114	75	98	36	14	85	37	117	163
Zgorzelec	a	322	67	88	50	77	40	7	69	22	94	130
	b	295	77	76	36	73	33	7	58	21	89	120
	c	476	130	142	79	77	48	20	100	39	157	160
Złotoryjski	a	3869	662	1090	720	1061	336	157	339	536	1082	1755
	b	3526	638	962	695	901	330	164	592	207	1249	1314
	c	4130	844	1161	754	950	421	178	670	305	1499	1478
<i>gminy miejskie:</i>												
Wojcieszów	a	366	59	86	67	110	44	7	58	25	132	144
	b	362	65	92	75	96	34	16	63	19	121	143
	c	428	73	115	78	106	56	14	74	23	149	168
Złotoryja	a	1174	176	331	208	364	95	77	22	309	256	510
	b	1061	170	294	200	311	86	73	221	72	387	308
	c	1235	221	362	212	329	111	79	257	111	455	333
<i>gminy miejsko-wiejskie:</i>												
Świerzawa	a	780	137	223	130	210	80	17	20	133	137	473
	b	792	150	220	156	174	92	34	107	51	269	331
	c	885	180	267	151	185	102	19	124	62	344	336
<i>gminy wiejskie:</i>												
Pielgrzymka	a	473	97	135	91	114	36	16	71	27	168	191
	b	390	84	96	77	98	35	14	61	25	127	163
	c	461	114	107	106	95	39	19	76	32	151	183
Zagrodno	a	470	89	146	98	108	29	14	73	21	177	185
	b	421	82	118	80	107	34	6	65	18	169	163
	c	503	115	129	100	113	46	19	61	37	185	201
Złotoryja	a	606	104	169	126	155	52	26	95	21	212	252
	b	500	87	142	107	115	49	21	75	22	176	206
	c	618	141	181	107	122	67	28	78	40	215	257
<i>Miasto na prawach powiatu:</i>												
Jelenia Góra	a	2731	262	608	431	990	440	202	623	246	694	966
	b	2381	229	634	385	745	388	231	558	219	612	761
	c	3537	447	963	608	985	534	364	777	313	952	1131
Podregion legnicko-głogowski	a	18610	3541	5208	3256	4781	1824	1283	4069	1527	5566	6165
	b	16130	3302	4667	2749	3844	1568	1310	3338	1532	4678	5272
	c	20919	4757	6119	3585	4412	2046	1756	4450	2020	6217	6476
<i>Powiaty:</i>												
Głogowski	a	4123	829	1273	682	999	340	327	968	382	1189	1257
	b	3596	802	1110	588	778	318	320	827	415	973	1061
	c	4589	1165	1442	693	875	414	482	1115	509	1300	1183
<i>gminy miejskie:</i>												
Głogów	a	2977	565	939	474	759	240	277	748	305	853	794
	b	2501	527	816	383	567	208	271	631	308	663	628
	c	3251	772	1069	481	642	287	413	844	392	897	705
<i>gminy wiejskie:</i>												
Głogów	a	297	72	83	50	65	27	12	69	25	88	103
	b	284	71	78	54	53	28	19	71	33	76	85
	c	370	113	103	54	68	32	28	77	41	122	102
Jerzmanowa	a	164	40	48	26	35	15	14	25	12	45	68
	b	153	43	45	24	26	15	5	27	16	40	65
	c	186	69	43	26	33	15	14	44	16	46	66
Kotła	a	253	56	74	43	51	29	7	44	15	86	101
	b	249	56	69	38	53	33	8	38	22	80	101
	c	301	84	85	42	50	40	6	55	19	102	119
Pęcław	a	179	44	58	31	36	10	4	31	17	61	66
	b	178	49	45	38	30	16	7	26	20	60	65
	c	215	53	66	43	39	14	8	42	21	64	80
Żukowice	a	253	52	71	58	53	19	13	51	8	56	125
	b	231	56	57	51	49	18	10	34	16	54	117
	c	266	74	76	47	43	26	13	53	20	69	111

a Łącznie z policealnym.

TABL. 2/22/. BEZROBOTNI ZAREJESTROWANI WEDŁUG WIEKU, POZIOMU WYKSZTAŁCENIA ORAZ PODREGIONÓW,
POWIATÓW I GMIN (cd.)
Stan w dniu 31 XII

WYSZCZEGÓLNIENIE a – 2007 b – 2008 c – 2009	Ogółem	W wieku					Z wykształceniem					
		24 lata i mniej	25–34	35–44	45–54	55 lat i więcej	wyż- szym	średnim		zasad- niczym (zawo- dowym)	gimna- zjalnym, pod- stawo- wym i niepeł- nym podsta- wowym	
								zawo- dowym ^a	ogólno- kształ- cącym			
Podregion legnicko- -górowski (cd.)												
Górowski	a	2401	503	695	458	576	169	101	488	184	809	819
	b	2113	488	585	372	469	199	92	426	188	682	725
	c	2863	713	864	517	530	239	145	598	273	932	915
<i>gminy miejsko-wiejskie:</i>												
Góra	a	1309	258	380	247	326	98	67	286	118	441	397
	b	1237	262	343	229	290	113	62	261	110	412	392
	c	1651	394	491	322	318	126	102	358	161	539	491
Wąsosz	a	445	91	126	79	118	31	15	81	25	159	165
	b	347	93	95	40	74	45	11	65	34	107	130
	c	502	137	166	70	85	44	26	100	46	168	162
<i>gminy wiejskie:</i>												
Jemielno	a	258	60	76	53	52	17	11	43	14	86	104
	b	215	50	65	35	42	23	7	37	18	72	81
	c	289	70	85	48	45	41	6	57	31	97	98
Niechlów	a	389	94	113	79	80	23	8	78	27	123	153
	b	314	83	82	68	63	18	12	63	26	91	122
	c	421	112	122	77	82	28	11	83	35	128	164
Legnicki	a	2716	452	679	513	803	269	98	571	133	885	1029
	b	2248	395	610	405	618	220	130	460	133	716	809
	c	2959	587	813	556	689	314	171	620	177	981	1010
<i>gminy miejskie:</i>												
Chojnów	a	1118	188	258	233	350	89	45	288	66	355	364
	b	939	170	216	183	271	99	59	240	60	283	297
	c	1124	224	269	211	282	138	85	263	72	372	332
<i>gminy miejsko-wiejskie:</i>												
Prochowice	a	192	28	49	29	62	24	12	29	10	73	68
	b	182	28	52	26	51	25	13	35	13	48	73
	c	269	37	94	48	59	31	12	68	12	80	97
<i>gminy wiejskie:</i>												
Chojnów	a	750	141	208	133	209	59	14	125	18	273	320
	b	616	124	180	120	157	35	24	96	19	225	252
	c	814	165	222	162	191	74	33	141	24	299	317
Krotoszyce	a	74	11	21	16	17	9	1	16	6	21	30
	b	61	14	18	9	14	6	4	12	4	22	19
	c	97	20	35	14	18	10	7	16	13	26	35
Kunice	a	170	22	35	32	55	26	5	29	7	45	84
	b	149	19	41	24	44	21	8	27	13	45	56
	c	209	47	60	37	39	26	9	45	24	66	65
Legnickie Pole	a	112	18	27	24	30	13	8	27	5	33	39
	b	94	13	35	15	25	6	10	19	3	27	35
	c	127	26	33	32	26	10	8	20	14	37	48
Miłkowice	a	219	35	57	33	59	35	10	45	18	62	84
	b	138	14	38	22	40	24	9	22	13	46	48
	c	235	46	73	39	56	21	15	52	13	68	87
Ruja	a	81	9	24	13	21	14	3	12	3	23	40
	b	69	13	30	6	16	4	3	9	8	20	29
	c	84	22	27	13	18	4	2	15	5	33	29
Lubiński	a	2823	698	898	444	577	206	304	711	311	721	776
	b	2452	643	759	382	495	173	293	559	306	595	699
	c	3145	877	994	501	543	230	380	659	416	793	897
<i>gminy miejskie:</i>												
Lubin	a	1815	427	585	291	378	134	248	475	227	421	444
	b	1583	397	508	251	311	116	239	383	210	355	396
	c	2059	537	689	335	349	149	301	463	274	493	528
<i>gminy miejsko-wiejskie:</i>												
Ścinawa	a	358	91	114	44	83	26	14	101	31	106	106
	b	324	91	92	48	71	22	18	63	43	96	104
	c	431	125	120	65	84	37	29	76	66	116	144

^a Łącznie z policealnym.

TABL. 2/22/. BEZROBOTNI ZAREJESTROWANI WEDŁUG WIEKU, POZIOMU WYKSZTAŁCENIA ORAZ PODREGIONÓW,
POWIATÓW I GMIN (cd.)
Stan w dniu 31 XII

WYSZCZEGÓLNIENIE a – 2007 b – 2008 c – 2009	Ogółem	W wieku					Z wykształceniem				
		24 lata i mniej	25–34	35–44	45–54	55 lat i więcej	wyższym	średnim		zasadniczym (zawodowym)	gimnazjalnym, podstawowym i niepełnym podstawowym
								zawodowym ^a	ogólnokształcącym		
Podregion legnicko-głogowski (dok.)											
Lubiński (dok.)											
<i>gminy wiejskie:</i>											
Lubin a	354	82	108	62	69	33	20	62	28	101	143
b	288	77	76	43	70	22	22	48	28	74	116
c	358	109	101	56	66	26	34	65	33	85	141
Rudna a	296	98	91	47	47	13	22	73	25	93	83
b	257	78	83	40	43	13	14	65	25	70	83
c	297	106	84	45	44	18	16	55	43	99	84
Polkowicki a	3096	669	834	590	735	268	137	570	253	982	1154
b	2753	593	756	516	649	239	143	468	255	836	1051
c	3199	744	858	614	684	299	149	549	300	994	1207
<i>gminy miejsko-wiejskie:</i>											
Chocianów a	756	172	175	148	189	72	28	142	82	224	280
b	686	138	171	123	175	79	27	113	63	203	280
c	763	177	207	122	167	90	41	115	78	236	293
Polkowice a	928	219	279	188	183	59	71	187	82	276	312
b	828	206	247	176	153	46	56	163	99	234	276
c	1027	278	277	227	181	64	46	189	112	321	359
Przemków a	633	109	187	122	165	50	16	103	42	230	242
b	575	116	158	107	144	50	28	102	43	179	223
c	623	106	167	108	162	80	22	104	56	200	241
<i>gminy wiejskie:</i>											
Gaworzycze a	230	52	52	40	53	33	5	43	8	82	92
b	213	43	58	40	54	18	7	42	12	65	87
c	259	63	73	47	56	20	17	62	10	71	99
Grębocice a	360	74	95	68	92	31	11	62	26	110	151
b	280	68	62	44	77	29	14	45	22	87	112
c	296	75	67	68	61	25	9	42	26	93	126
Radwanice a	189	43	46	24	53	23	6	33	13	60	77
b	171	22	60	26	46	17	11	3	16	68	73
c	231	45	67	42	57	20	14	37	18	73	89
<i>Miasto na prawach powiatu:</i>											
Legnica a	3451	390	829	569	1091	572	316	761	264	980	1130
b	2968	381	847	486	835	419	332	598	235	876	927
c	4164	671	1148	704	1091	550	429	909	345	1217	1264
Podregion wałbrzyski a	43456	6446	11378	8030	13315	4287	2172	10006	3505	12354	15419
b	40834	6884	10858	7372	11546	4174	2565	9094	3722	11456	13997
c	46934	7864	12865	8608	12346	5251	3142	10188	4212	13603	15789
<i>Powiaty:</i>											
Dzierżoniowski a	8083	1183	1992	1583	2526	799	343	1930	722	2143	2945
b	7220	1113	1777	1369	2162	799	391	1644	694	1903	2588
c	8089	1302	2018	1552	2226	991	476	1790	778	2244	2801
<i>gminy miejskie:</i>											
Bielawa a	2291	309	548	446	780	208	100	549	193	674	775
b	2295	333	539	465	724	234	139	493	192	735	736
c	2504	367	622	506	768	241	177	540	250	750	787
Dzierżoniów a	2742	367	641	539	893	302	148	692	300	638	964
b	2337	313	553	463	741	267	139	476	255	592	875
c	2619	393	613	509	726	378	183	615	292	668	861
Pieszycy a	742	85	197	147	223	90	23	133	53	199	334
b	652	93	164	126	182	87	29	154	67	116	286
c	772	113	180	148	223	108	29	135	63	222	323
Piława Górna a	572	103	150	115	164	40	15	154	36	150	217
b	528	93	170	85	140	40	19	151	50	126	182
c	595	105	167	113	148	62	21	133	41	168	232
<i>gminy miejsko-wiejskie:</i>											
Niemcza a	500	83	145	101	130	41	14	97	46	149	194
b	406	88	103	66	109	40	18	114	53	80	141
c	421	84	116	73	96	52	19	98	36	122	146
<i>gminy wiejskie:</i>											
Dzierżoniów a	774	140	199	151	213	71	31	193	55	220	275
b	641	118	150	118	171	84	32	172	47	159	231
c	720	141	171	141	155	112	27	154	58	194	287

a Łącznie z policealnym.

TABL. 2/22/. BEZROBOTNI ZAREJESTROWANI WEDŁUG WIEKU, POZIOMU WYKSZTAŁCENIA ORAZ PODREGIONÓW, POWIATÓW I GMIN (cd.)
Stan w dniu 31 XII

WYSZCZEGÓLNIENIE a – 2007 b – 2008 c – 2009	Ogółem	W wieku					Z wykształceniem					
		24 lata i mniej	25–34	35–44	45–54	55 lat i więcej	wyższym	średnim		zasadniczym (zawodowym)	gimnazjalnym, podstawowym i niepełnym podstawowym	
								zawodowym ^a	ogólnokształcącym			
Podregion wałbrzyski (cd.)												
Dzierżoniowski (dok.)												
Łagiewniki	a	462	96	112	84	123	47	12	112	39	113	186
	b	361	75	98	46	95	47	15	84	30	95	137
	c	458	99	149	62	110	38	20	115	38	120	165
Kłodzki	a	13561	2181	3651	2523	3966	1240	480	3016	1274	3892	4899
	b	12596	2200	3436	2297	3438	1225	599	2768	1302	3573	4354
	c	13528	2383	3754	2586	3377	1428	722	2982	1367	3847	4610
<i>gminy miejskie:</i>												
Duszniki Zdrój	a	453	56	125	73	128	71	10	68	45	144	186
	b	430	43	143	77	119	48	22	72	47	124	165
	c	496	51	170	89	129	57	29	90	55	141	181
Kłodzko	a	2106	268	569	395	656	218	110	501	267	506	722
	b	1904	255	498	344	547	260	108	442	217	485	652
	c	1894	255	537	359	465	278	89	439	181	494	691
Kudowa Zdrój	a	766	125	187	141	240	73	26	154	76	228	282
	b	721	120	202	145	205	49	28	134	74	227	258
	c	945	171	252	195	248	79	58	197	99	283	308
Nowa Ruda	a	1768	290	483	368	508	119	85	478	134	535	536
	b	1496	267	433	262	412	122	102	414	140	416	424
	c	1793	308	473	361	469	182	163	480	187	474	489
Polanica Zdrój	a	487	58	129	86	169	45	20	113	45	150	159
	b	478	68	113	88	146	63	29	110	45	114	180
	c	450	65	104	84	134	63	23	104	39	106	178
<i>gminy miejsko-wiejskie:</i>												
Bystrzyca Kłodzka	a	1881	294	539	310	542	196	63	393	226	518	681
	b	1707	329	484	265	469	160	97	350	240	460	560
	c	1756	339	498	282	462	175	109	369	251	467	560
Łądek Zdrój	a	571	94	159	107	153	58	20	109	63	155	224
	b	561	85	153	109	154	60	38	105	61	151	206
	c	571	89	155	112	136	79	39	112	62	152	206
Międzylesie	a	704	119	180	137	188	80	17	149	67	210	261
	b	788	166	208	140	191	83	25	148	108	246	261
	c	865	179	223	173	193	97	34	158	114	281	278
Radków	a	699	136	197	120	204	42	14	162	39	216	268
	b	678	141	195	108	182	52	25	168	39	212	234
	c	755	152	231	126	182	64	27	175	41	241	271
Stronie Śląskie	a	657	114	165	128	200	50	16	148	63	200	230
	b	770	112	191	177	230	60	25	137	77	265	266
	c	790	114	218	186	211	61	44	137	78	265	266
Szczytna	a	583	109	157	93	168	56	20	132	48	151	232
	b	538	128	137	90	147	36	21	127	57	140	193
	c	599	148	181	99	122	49	22	139	58	179	201
<i>gminy wiejskie:</i>												
Kłodzko	a	1595	295	421	284	456	139	51	301	125	471	647
	b	1426	279	399	258	341	149	44	280	126	419	557
	c	1415	281	401	259	326	148	42	278	124	415	556
Lewin Kłodzki	a	191	24	40	46	59	22	3	24	12	66	86
	b	171	21	28	44	57	21	3	23	10	53	82
	c	189	24	33	49	58	25	4	26	12	58	89
Nowa Ruda	a	1100	199	300	235	295	71	25	284	64	342	385
	b	928	186	252	190	238	62	32	258	61	261	316
	c	1010	207	278	212	242	71	39	278	66	291	336
Świdnicki	a	6865	1153	1766	1191	1986	769	469	1712	487	2026	2171
	b	6931	1267	1880	1245	1836	703	601	1616	618	2041	2055
	c	8361	1541	2269	1366	2167	1018	770	1850	776	2476	2489
<i>gminy miejskie:</i>												
Świdnica	a	2171	315	542	361	668	285	206	568	179	577	641
	b	2017	330	550	323	563	251	274	478	230	459	576
	c	2622	429	637	423	743	390	337	618	294	660	713
Świebodzice	a	1106	154	284	201	332	135	79	268	89	344	326
	b	1184	185	318	202	351	128	91	280	95	391	327
	c	1326	201	375	207	375	168	121	296	112	408	389

a łącznie z policealnym.

TABL. 2/22/. BEZROBOTNI ZAREJESTROWANI WEDŁUG WIEKU, POZIOMU WYKSZTAŁCENIA ORAZ PODREGIONÓW, POWIATÓW I GMIN (cd.)
Stan w dniu 31 XII

WYSZCZEGÓLNIENIE a – 2007 b – 2008 c – 2009	Ogółem	W wieku					Z wykształceniem				
		24 lata i mniej	25–34	35–44	45–54	55 lat i więcej	wyższym	średnim		zasadniczym (zawodowym)	gimnazjalnym, podstawowym i niepełnym podstawowym
								zawodowym ^a	ogólnokształcącym		
Podregion wałbrzyski (cd.)											
Świdnicki (dok.)											
<i>gminy miejsko-wiejskie:</i>											
Jaworzyna Śląska a	491	82	135	82	152	40	27	128	25	144	167
b	425	84	115	78	114	34	32	95	38	121	139
c	567	123	153	90	142	59	39	137	52	155	184
Strzegom a	1386	248	368	256	377	137	66	356	83	444	437
b	1696	309	474	344	428	141	106	422	117	553	498
c	1876	369	543	342	456	166	114	431	153	610	568
Żarów a	579	90	146	110	183	50	30	131	33	164	221
b	517	108	147	96	125	41	31	123	48	181	134
c	628	123	182	97	144	82	47	121	55	209	196
<i>gminy wiejskie:</i>											
Dobromierz a	349	78	83	71	84	33	10	57	26	136	120
b	343	70	81	85	83	24	11	51	18	130	133
c	407	82	107	78	90	50	26	55	25	150	151
Marcinowice a	223	67	54	29	50	23	15	57	16	57	78
b	222	58	56	38	44	26	14	50	26	61	71
c	235	53	79	34	48	21	15	54	22	72	72
Świdnica a	560	119	154	81	140	66	36	147	36	160	181
b	527	123	139	79	128	58	42	117	46	145	177
c	700	161	193	95	169	82	71	138	63	212	216
Wałbrzyski a	10679	1155	2807	1972	3710	1035	661	2276	669	3119	3954
b	9863	1452	2634	1732	3050	995	711	2063	719	2803	3567
c	12286	1732	3537	2265	3477	1275	870	2442	861	3674	4439
<i>gminy miejskie:</i>											
Boguszów-Gorce a	1228	171	325	263	386	83	52	177	74	407	518
b	1069	205	280	212	306	66	51	149	88	322	459
c	1410	237	395	258	418	102	78	215	121	435	561
Jedlina Zdrój a	298	46	83	53	88	28	15	54	22	91	116
b	188	29	56	26	54	23	12	38	16	52	70
c	291	39	99	46	74	33	16	64	20	75	116
Szczawno Zdrój a	289	35	74	43	104	33	30	77	29	59	94
b	232	29	62	29	83	29	25	58	27	49	73
c	274	26	78	52	83	35	41	56	28	61	88
Wałbrzych a	6665	604	1766	1163	2444	688	486	1479	416	1847	2437
b	6203	824	1668	1071	1989	651	522	1386	441	1685	2169
c	7715	1012	2245	1399	2235	824	615	1592	532	2232	2744
<i>gminy miejsko-wiejskie:</i>											
Głuszycza a	740	93	170	169	255	53	23	165	40	279	233
b	721	98	180	127	252	64	26	152	52	255	236
c	861	114	232	168	266	81	35	164	59	327	276
Mieroszów a	445	57	100	98	145	45	12	116	25	118	174
b	442	69	125	77	110	61	19	81	23	108	211
c	533	90	144	102	131	66	18	112	31	143	229
<i>gminy wiejskie:</i>											
Czarny Bór a	266	69	72	49	62	14	12	55	22	86	91
b	290	76	70	52	75	17	18	68	21	99	84
c	368	81	101	75	86	25	20	78	30	119	121
Stare Bogaczowice a	210	22	61	33	64	30	13	48	14	68	67
b	215	41	62	37	50	25	16	46	22	62	69
c	245	42	72	51	50	30	18	56	16	79	76
Walim a	538	58	156	101	162	61	18	105	27	164	224
b	503	81	131	101	131	59	22	85	29	171	196
c	589	91	171	114	134	79	29	105	24	203	228
Ząbkowicki a	4268	774	1162	761	1127	444	219	1072	353	1174	1450
b	4224	852	1131	729	1060	452	263	1003	389	1136	1433
c	4670	906	1287	839	1099	539	304	1124	430	1362	1450

a łącznie z policealnym.

TABL. 2/22/. BEZROBOTNI ZAREJESTROWANI WEDŁUG WIEKU, POZIOMU WYKSZTAŁCENIA ORAZ PODREGIONÓW, POWIATÓW I GMIN (cd.)
Stan w dniu 31 XII

WYSZCZEGÓLNIENIE a – 2007 b – 2008 c – 2009	Ogółem	W wieku					Z wykształceniem				
		24 lata i mniej	25–34	35–44	45–54	55 lat i więcej	wyższym	średnim		zasadniczym (zawodowym)	gimnazjalnym, podstawowym i niepełnym podstawowym
								zawodowym ^a	ogólnokształcącym		
Podregion wałbrzyski (dok.)											
Ząbkowicki (dok.)											
<i>gminy miejsko-wiejskie:</i>											
Bardo a	422	72	117	73	122	38	19	88	31	137	147
b	379	71	108	58	105	37	16	64	27	120	152
c	361	79	101	56	88	37	21	96	31	104	109
Ząbkowice Śląskie a	1300	200	365	233	352	150	80	377	110	329	404
b	1236	251	310	224	314	137	97	338	116	314	371
c	1504	267	411	281	345	200	122	370	140	432	440
Ziębice a	921	192	256	160	215	98	52	216	106	249	298
b	990	213	254	166	241	116	66	196	121	263	344
c	1201	248	330	207	288	128	68	265	139	344	385
Złoty Stok a	418	68	118	86	109	37	17	93	20	121	167
b	415	76	131	57	109	42	26	94	33	101	161
c	399	83	110	62	103	41	25	93	28	122	131
<i>gminy wiejskie:</i>											
Ciepłowody a	203	50	40	41	54	18	6	41	11	54	91
b	200	46	46	44	46	18	7	38	14	60	81
c	235	38	59	51	65	22	9	38	17	79	92
Kamieniec Ząbkowicki a	677	117	190	108	188	74	30	170	52	194	231
b	595	100	179	106	144	66	30	169	43	156	197
c	547	112	172	93	106	64	35	166	45	150	151
Stoszowice a	327	75	76	60	87	29	15	87	23	90	112
b	409	95	103	74	101	36	21	104	35	122	127
c	423	79	104	89	104	47	24	96	30	131	142
Podregion wrocławski a	21055	3784	5418	3688	5851	2314	958	4463	1822	6763	7049
b	18309	3865	4824	2961	4626	2033	1095	3721	1990	5628	5875
c	25750	5888	6986	4280	5649	2947	1654	5189	3094	8098	7715
Powiaty:											
Milicki a	2045	417	592	314	531	191	66	410	230	710	629
b	1782	402	512	285	418	165	77	347	201	624	533
c	2209	592	633	343	436	205	106	401	278	815	609
<i>gminy miejsko-wiejskie:</i>											
Milicz a	1343	263	380	226	353	121	55	269	166	457	396
b	1156	250	336	194	269	107	57	220	136	397	346
c	1434	391	402	231	271	139	62	266	213	516	377
<i>gminy wiejskie:</i>											
Cieszków a	330	75	99	51	85	20	4	76	26	126	98
b	278	76	72	45	65	20	10	68	23	105	72
c	321	81	97	53	68	22	18	70	17	129	87
Krośnice a	372	79	113	37	93	50	7	65	38	127	135
b	348	76	104	46	84	38	10	59	42	122	115
c	454	120	134	59	97	44	26	65	48	170	145
Oleśnicki a	4068	838	1025	773	1045	387	183	938	383	1287	1277
b	4125	953	1060	707	1010	395	213	919	479	1303	1211
c	5420	1253	1426	985	1233	523	323	1160	607	1765	1565
<i>gminy miejskie:</i>											
Oleśnica a	1246	224	296	243	358	125	88	298	155	341	364
b	1201	250	322	207	300	122	99	259	176	348	319
c	1655	340	454	311	401	149	148	356	238	492	421
<i>gminy miejsko-wiejskie:</i>											
Bierutów a	563	93	157	112	135	66	23	122	45	177	196
b	542	127	138	86	126	65	24	110	71	148	189
c	666	145	161	123	153	84	34	135	97	180	220
Międzybórz a	203	53	49	37	44	20	5	52	14	59	73
b	227	64	64	38	44	17	8	53	20	67	79
c	271	74	73	53	47	24	9	63	18	95	86
Syców a	661	143	168	118	180	52	24	174	56	230	177
b	703	142	179	120	194	68	27	182	65	249	180
c	904	203	221	163	226	91	53	212	62	349	228
Twardogóra a	471	109	109	80	123	50	16	142	36	153	124
b	573	149	134	89	139	62	18	151	59	189	156
c	754	177	191	125	180	81	24	192	77	265	196

a łącznie z policealnym.

TABL. 2/22/. BEZROBOTNI ZAREJESTROWANI WEDŁUG WIEKU, POZIOMU WYKSZTAŁCENIA ORAZ PODREGIONÓW,
 POWIATÓW I GMIN (cd.)
 Stan w dniu 31 XII

WYSZCZEGÓLNIENIE a – 2007 b – 2008 c – 2009	Ogółem	W wieku					Z wykształceniem				
		24 lata i mniej	25–34	35–44	45–54	55 lat i więcej	wyższym	średnim		zasadniczym (zawodowym)	gimnazjalnym, podstawowym i niepełnym podstawowym
								zawodowym ^a	ogólnokształcącym		
Podregion wrocławski (cd.)											
Oleśnicki (dok.)											
<i>gminy wiejskie:</i>											
Dobroszyce a	223	46	55	44	60	18	11	31	18	81	82
b	239	55	62	46	61	15	11	47	26	84	71
c	279	66	77	54	61	21	15	53	27	90	94
Dziadowa Kłoda a	183	47	57	33	34	12	7	29	15	85	47
b	207	56	58	42	35	16	11	40	9	87	60
c	277	71	85	50	53	18	16	48	15	114	84
Oleśnica a	518	123	134	106	111	44	9	90	44	161	214
b	433	110	103	79	111	30	15	77	53	131	157
c	614	177	164	106	112	55	24	101	73	180	236
Oławski a	2261	376	542	376	658	309	123	436	191	577	934
b	2359	519	583	361	612	284	160	446	301	590	862
c	3553	802	943	582	787	439	252	704	477	940	1180
<i>gminy miejskie:</i>											
Oława a	970	129	251	179	273	138	66	198	84	227	395
b	967	193	235	148	251	140	76	178	116	228	369
c	1450	311	393	256	300	190	124	285	191	347	503
<i>gminy miejsko-wiejskie:</i>											
Jelcz-Laskowice a	710	136	148	100	228	98	39	140	61	214	256
b	798	184	188	124	227	75	58	161	130	221	228
c	1182	252	309	166	305	150	88	244	172	343	335
<i>gminy wiejskie:</i>											
Domaniów a	172	24	54	27	45	22	5	28	4	47	88
b	165	45	44	20	35	21	4	39	9	35	78
c	272	72	77	41	54	28	10	57	33	69	103
Oława a	409	87	89	70	112	51	13	70	42	89	195
b	429	97	116	69	99	48	22	68	46	106	187
c	649	167	164	119	128	71	30	118	81	181	239
Strzebiński a	2851	477	769	507	813	285	101	668	213	966	903
b	1905	394	564	302	456	189	122	459	173	584	567
c	2590	540	754	433	568	295	149	610	283	829	719
<i>gminy miejsko-wiejskie:</i>											
Strzelin a	1382	221	358	244	407	152	72	335	129	450	396
b	939	186	269	147	236	101	86	226	99	285	243
c	1288	256	373	201	293	165	95	312	159	406	316
Wiązów a	388	67	120	69	102	30	12	89	20	120	147
b	300	76	93	48	59	24	16	71	25	83	105
c	414	107	128	66	83	30	26	102	43	106	137
<i>gminy wiejskie:</i>											
Borów a	239	40	68	51	58	22	4	66	17	90	62
b	171	38	54	24	35	20	10	42	18	55	46
c	236	47	68	51	47	23	9	50	29	88	60
Kondratowice a	363	77	108	55	88	35	3	82	20	137	121
b	237	49	82	37	49	20	4	60	16	70	87
c	324	60	105	50	68	41	5	75	26	107	111
Przeworno a	479	72	115	88	158	46	10	96	27	169	177
b	258	45	66	46	77	24	6	60	15	91	86
c	328	70	80	65	77	36	14	71	26	122	95
Średzki a	1777	332	420	314	505	206	74	321	130	547	705
b	1561	351	406	283	360	161	82	290	153	453	583
c	2349	541	626	407	502	273	120	415	265	720	829
<i>gminy miejsko-wiejskie:</i>											
Środa Śląska a	628	110	149	109	192	68	31	127	52	182	236
b	603	150	159	89	144	61	39	126	68	172	198
c	958	221	261	169	198	109	56	171	113	284	334

a łącznie z policealnym.

TABL. 2/22/. BEZROBOTNI ZAREJESTROWANI WEDŁUG WIEKU, POZIOMU WYKSZTAŁCENIA ORAZ PODREGIONÓW, POWIATÓW I GMIN (cd.)
Stan w dniu 31 XII

WYSZCZEGÓLNIENIE a – 2007 b – 2008 c – 2009	Ogółem	W wieku					Z wykształceniem					
		24 lata i mniej	25–34	35–44	45–54	55 lat i więcej	wyższym	średnim		zasadniczym (zawodowym)	gimnazjalnym, podstawowym i niepełnym podstawowym	
								zawodowym ^a	ogólnokształcącym			
Podregion wrocławski (cd.)												
Średzki (dok.)												
<i>gminy wiejskie:</i>												
Kostomoty	a	266	47	74	50	63	32	9	39	17	84	117
	b	232	46	67	49	45	25	5	39	20	64	104
	c	325	80	89	50	66	44	10	52	29	110	124
Malczyce	a	202	43	43	39	57	20	9	43	18	56	76
	b	182	40	46	41	42	13	10	39	18	55	60
	c	272	59	69	50	64	25	15	51	37	79	90
Miękinia	a	424	74	85	74	126	65	14	67	24	124	195
	b	328	65	71	59	88	45	16	50	29	93	140
	c	544	128	132	90	130	68	25	98	60	169	192
Udanin	a	257	58	69	42	67	21	11	45	19	101	81
	b	216	50	63	45	41	17	12	36	18	69	81
	c	250	53	75	48	44	27	14	43	26	78	89
Trzebnicki	a	3399	618	942	617	881	341	145	724	282	1258	990
	b	2463	473	661	421	626	282	148	438	218	876	783
	c	3585	807	975	593	767	443	219	708	376	1265	1017
<i>gminy miejsko-wiejskie:</i>												
Oborniki Śląskie	a	634	88	174	109	192	71	43	153	49	217	172
	b	414	62	107	55	125	65	45	77	35	146	111
	c	615	114	171	106	133	91	63	137	78	185	152
Prusice	a	377	88	120	70	68	31	11	65	28	147	126
	b	279	61	72	45	74	27	7	50	23	106	93
	c	431	118	112	73	78	50	15	91	43	165	117
Trzebnica	a	826	174	229	132	190	101	46	175	105	296	204
	b	585	126	171	95	122	71	45	110	66	203	161
	c	907	206	260	145	171	125	74	184	106	315	228
Żmigród	a	1008	154	260	197	306	91	26	228	58	398	298
	b	835	149	207	166	227	86	34	144	61	302	294
	c	1060	218	276	190	256	120	36	186	84	410	344
<i>gminy wiejskie:</i>												
Wisznia Mała	a	282	56	77	46	76	27	14	54	25	97	92
	b	160	24	50	25	43	18	12	26	11	53	58
	c	285	59	94	29	70	33	24	66	27	90	78
Zawonia	a	272	58	82	63	49	20	5	49	17	103	98
	b	190	51	54	35	35	15	5	31	22	66	66
	c	287	92	62	50	59	24	7	44	38	100	98
Wołowski	a	2607	505	701	486	708	207	115	551	270	892	779
	b	2519	567	667	399	654	232	131	496	357	803	732
	c	3444	881	924	555	739	345	192	657	539	1122	934
<i>gminy miejsko-wiejskie:</i>												
Brzeg Dolny	a	753	106	218	146	232	51	38	159	87	268	201
	b	666	116	188	108	196	58	50	132	91	223	170
	c	989	236	287	160	221	85	66	192	136	341	254
Wołów	a	1370	291	360	254	351	114	62	303	148	457	400
	b	1353	315	363	215	337	123	62	276	211	425	379
	c	1769	441	473	279	382	194	103	346	306	551	463
<i>gminy wiejskie:</i>												
Wińsko	a	484	108	123	86	125	42	15	89	35	167	178
	b	500	136	116	76	121	51	19	88	55	155	183
	c	686	204	164	116	136	66	23	119	97	230	217
Wrocławski	a	2047	221	427	301	710	388	151	415	123	526	832
	b	1595	206	371	203	490	325	162	326	108	395	604
	c	2600	472	705	382	617	424	293	534	269	642	862

^a Łącznie z policealnym.

TABL. 2/22/. **BEZROBOTNI ZAREJESTROWANI WEDŁUG WIEKU, POZIOMU WYKSZTAŁCENIA ORAZ PODREGIONÓW, POWIATÓW I GMIN** (dok.)
Stan w dniu 31 XII

WYSZCZEGÓLNIENIE a – 2007 b – 2008 c – 2009	Ogółem	W wieku					Z wykształceniem				
		24 lata i mniej	25–34	35–44	45–54	55 lat i więcej	wyższym	średnim		zasadniczym (zawodowym)	gimnazjalnym, podstawowym i niepełnym podstawowym
								zawodowym ^a	ogólnokształcącym		
Podregion wrocławski (dok.)											
Wrocławski (dok.)											
<i>gminy miejsko-wiejskie:</i>											
Kąty Wrocławskie a	272	30	45	25	122	50	15	58	21	76	102
b	241	20	58	17	104	42	17	55	18	66	85
c	386	62	117	50	107	50	51	83	39	93	120
Sobótka a	391	47	85	60	135	64	24	88	26	110	143
b	236	45	52	26	70	43	20	48	20	64	84
c	387	64	93	58	101	71	17	103	39	107	121
Siechnice a	285	25	73	44	92	51	34	63	13	74	101
b	224	26	66	27	63	42	33	59	10	51	71
c	378	75	102	53	94	54	52	84	37	82	123
<i>gminy wiejskie:</i>											
Czernica a	195	23	42	44	59	27	18	38	10	48	81
b	136	15	34	22	44	21	14	28	7	37	50
c	238	41	74	37	61	25	30	55	24	63	66
Długołęka a	328	35	66	53	110	64	30	63	23	71	141
b	279	38	54	46	73	68	37	41	17	74	110
c	507	94	147	80	96	90	68	98	54	114	173
Jordanów Śląski a	51	9	12	4	18	8	1	15	3	11	21
b	32	5	8	4	9	6	3	8	2	7	12
c	61	14	17	9	14	7	1	16	7	19	18
Kobierzyce a	265	23	55	41	80	66	19	51	19	55	121
b	235	25	52	33	69	56	29	48	16	47	95
c	324	51	81	55	75	62	45	45	33	76	125
Mietków a	75	5	7	7	33	23	1	6	2	23	43
b	51	6	12	3	16	14	1	10	3	12	25
c	83	20	16	7	19	21	9	12	8	24	30
Żórawina a	185	24	42	23	61	35	9	33	6	58	79
b	161	26	35	25	42	33	8	29	15	37	72
c	236	51	58	33	50	44	20	38	28	64	86
Podregion Wrocław a	13544	858	2811	2081	5049	2745	1980	3461	990	2642	4471
(miasto na prawach powiatu)	b	10614	825	2573	1629	3348	2239	2631	905	1940	3107
c	16182	1789	4499	2526	4291	3077	3381	3811	1535	3063	4392

a łącznie z policealnym.

TABL. 3/23/. BEZROBOTNI ZAREJESTROWANI WEDŁUG CZASU POZOSTAWANIA BEZ PRACY¹ ORAZ PODREGIONÓW, POWIATÓW I GMIN

Stan w dniu 31 XII

WYSZCZEGÓLNIENIE a – 2007 b – 2008 c – 2009	Ogółem	Według czasu pozostawania bez pracy					
		3 miesiące	3-6	6-12	12-24	powyżej	
WOJEWÓDZTWO	a	127457	39892	18073	17891	16672	34929
	b	113890	46146	18481	15951	12810	20502
	c	146260	54876	28701	29008	17915	15760
Podregion jeleniogórski	a	30792	10222	4637	4336	3978	7619
	b	28003	12009	4895	3870	3026	4203
Powiaty:	c	36475	13613	7524	7319	4762	3257
Bolesławiecki	a	4049	1184	745	583	584	953
	b	3428	1518	760	514	304	332
	c	4782	1832	1266	991	488	205
<i>gminy miejskie:</i>							
Bolesławiec	a	1673	539	338	265	211	320
	b	1529	672	342	235	150	130
	c	1979	739	524	405	226	85
<i>gminy miejsko-wiejskie:</i>							
Nowogrodziec	a	662	196	103	96	101	166
	b	609	295	117	91	50	56
	c	874	337	212	197	89	39
<i>gminy wiejskie:</i>							
Bolesławiec	a	533	163	111	76	71	112
	b	544	204	145	91	54	50
	c	712	253	202	146	81	30
Gromadka	a	314	67	55	43	63	86
	b	173	79	42	18	12	22
	c	301	125	89	57	24	6
Osiecznica	a	383	90	61	47	65	120
	b	226	115	47	27	16	21
	c	398	169	121	76	21	11
Warta Bolesławska	a	484	129	77	56	73	149
	b	347	153	67	52	22	53
	c	518	209	118	110	47	34
Jaworski	a	3478	1177	459	470	439	933
	b	2999	1213	555	384	323	524
	c	3909	1506	866	747	427	363
<i>gminy miejskie:</i>							
Jawor	a	1339	458	174	182	167	358
	b	1107	508	239	141	90	129
	c	1599	677	369	301	158	94
<i>gminy miejsko-wiejskie:</i>							
Bolków	a	1167	371	171	163	138	324
	b	1111	345	171	165	153	277
	c	1298	399	277	271	170	181
<i>gminy wiejskie:</i>							
Męcinka	a	281	111	34	24	37	75
	b	238	122	45	18	20	33
	c	316	140	73	51	29	23
Mściwojów	a	266	104	30	41	31	60
	b	216	96	44	25	22	29
	c	275	119	53	56	22	25
Paszowice	a	223	73	29	29	34	58
	b	173	77	29	20	20	27
	c	238	96	57	42	25	18
Wądroże Wielkie	a	202	60	21	31	32	58
	b	154	65	27	15	18	29
	c	183	75	37	26	23	22
Jeleniogórski	a	2866	1068	444	380	367	607
	b	2640	1209	470	372	253	336
	c	3838	1384	824	798	542	290
<i>gminy miejskie:</i>							
Karpacz	a	247	79	34	37	42	55
	b	171	60	29	26	20	36
	c	270	96	54	62	29	29
Kowary	a	534	207	100	72	77	78
	b	546	258	118	71	49	50
	c	801	286	235	139	99	42
Piechowice	a	210	91	34	33	24	28
	b	232	110	44	35	24	19
	c	310	130	44	72	42	22
Szklarska Poręba	a	349	142	63	46	43	55
	b	260	134	35	38	23	30
	c	370	165	79	65	45	16

¹ Od momentu rejestracji w urzędzie pracy; przedziały zostały domknięte prawostronnie; np. w przedziale 3-6 uwzględniono osoby, które pozostawały bez pracy 3 miesiące i 1 dzień do 6 miesięcy.

TABL. 3/23/. BEZROBOTNI ZAREJESTROWANI WEDŁUG CZASU POZOSTAWANIA BEZ PRACY¹ ORAZ PODREGIONÓW,
POWIATÓW I GMIN (cd.)
Stan w dniu 31 XII

WYSZCZEGÓLNIENIE a – 2007 b – 2008 c – 2009	Ogółem	Według czasu pozostawania bez pracy				
		3 miesiące	3-6	6-12	12-24	powyżej
Podregion jeleniogórski (cd.)						
Jeleniogórski (dok.)						
<i>gminy wiejskie:</i>						
Janowice Wielkie a	189	70	32	19	24	44
b	181	83	38	26	15	19
c	253	94	47	50	43	19
Jeżów Sudecki a	273	98	39	35	35	66
b	215	92	37	33	26	27
c	334	97	86	73	46	32
Mysłakowice a	426	153	66	58	51	98
b	464	210	87	70	44	53
c	698	215	157	162	116	48
Podgórzyn a	385	146	53	49	37	100
b	338	164	50	44	27	53
c	443	188	60	91	62	42
Stara Kamienica a	253	82	23	31	34	83
b	233	98	32	29	25	49
c	359	113	62	84	60	40
Kamiennogórski a	2206	930	325	352	245	354
b	2354	1278	436	302	178	160
c	3401	1233	731	775	481	181
<i>gminy miejskie:</i>						
Kamienna Góra a	994	433	148	168	102	143
b	1108	593	188	151	88	88
c	1516	564	302	346	212	92
<i>gminy miejsko-wiejskie:</i>						
Lubawka a	470	232	74	62	42	60
b	555	327	99	64	38	27
c	839	315	185	169	136	34
<i>gminy wiejskie:</i>						
Kamienna Góra a	379	164	68	60	35	52
b	452	240	97	60	32	23
c	672	237	153	172	83	27
Marciszów a	363	101	35	62	66	99
b	239	118	52	27	20	22
c	374	117	91	88	50	28
Lubański a	3985	1159	634	608	558	1026
b	4090	1443	712	634	560	741
c	4585	1463	860	924	767	571
<i>gminy miejskie:</i>						
Lubań a	1302	403	225	200	174	300
b	1283	485	229	207	162	200
c	1525	505	312	294	249	165
Świeradów Zdrój a	299	93	45	43	46	72
b	275	87	44	42	39	63
c	284	92	66	58	34	34
<i>gminy miejsko-wiejskie:</i>						
Leśna a	924	214	148	129	139	294
b	927	272	157	170	124	204
c	1044	327	178	209	177	153
Olszyna a	455	153	68	92	59	83
b	618	280	107	80	82	69
c	658	187	118	146	140	67
<i>gminy wiejskie:</i>						
Lubań a	565	150	94	80	90	151
b	537	166	95	75	88	113
c	582	181	113	119	86	83
Platerówka a	114	35	14	18	17	30
b	105	30	16	13	20	26
c	142	49	33	33	15	12
Siekierczyn a	326	111	40	46	33	96
b	345	123	64	47	45	66
c	350	122	40	65	66	57
Lwówecki a	3549	931	561	540	526	991
b	2960	1207	560	418	320	455
c	3606	1208	724	717	598	359

¹ Od momentu rejestracji w urzędzie pracy; przedziały zostały domknięte prawostronnie; np. w przedziale 3-6 uwzględniono osoby, które pozostawały bez pracy 3 miesiące i 1 dzień do 6 miesięcy.

TABL. 3/23/. BEZROBOTNI ZAREJESTROWANI WEDŁUG CZASU POZOSTAWANIA BEZ PRACY¹ ORAZ PODREGIONÓW, POWIATÓW I GMIN (cd.)

Stan w dniu 31 XII

WYSZCZEGÓLNIENIE a – 2007 b – 2008 c – 2009	Ogółem	Według czasu pozostawania bez pracy				
		3 miesiące	3-6	6-12	12-24	powyżej
Podregion jeleniogórski (dok.)						
Lwówecki (dok.)						
<i>gminy miejsko-wiejskie:</i>						
Gryfów Śląski a	676	185	119	94	114	164
b	594	233	136	85	62	78
c	688	199	153	136	137	63
Lubomierz a	507	121	75	82	65	164
b	403	181	78	39	36	69
c	501	151	103	105	96	46
Lwówek Śląski a	1226	374	205	196	166	285
b	1023	412	189	180	111	131
c	1289	464	268	269	172	116
Mirsk a	768	160	97	109	120	282
b	637	242	106	75	71	143
c	739	223	141	140	133	102
Wleń a	372	91	65	59	61	96
b	303	139	51	39	40	34
c	389	171	59	67	60	32
Zgorzelecki a	4059	1235	545	513	473	1293
b	3625	1392	561	553	421	698
c	4687	1795	930	931	547	484
<i>gminy miejskie:</i>						
Zawidów a	163	77	22	14	21	29
b	158	69	33	25	15	16
c	205	84	47	34	25	15
Zgorzelec a	1039	368	165	157	105	244
b	1002	366	185	180	124	147
c	1345	493	284	270	163	135
<i>gminy miejsko-wiejskie:</i>						
Bogatynia a	1189	271	131	133	145	509
b	928	326	115	131	107	249
c	1182	426	224	247	127	158
Pieńsk a	488	158	71	70	61	128
b	477	212	67	73	56	69
c	551	235	110	94	66	46
Węgliniec a	549	148	74	63	73	191
b	453	195	59	58	47	94
c	512	253	78	80	54	47
<i>gminy wiejskie:</i>						
Sulików a	309	98	40	41	34	96
b	312	114	50	42	38	68
c	416	128	85	97	57	49
Zgorzelec a	322	115	42	35	34	96
b	295	110	52	44	34	55
c	476	176	102	109	55	34
Złotoryjski a	3869	1333	523	503	469	1041
b	3526	1418	484	429	489	706
c	4130	1471	664	776	589	630
<i>gminy miejskie:</i>						
Wojcieszów a	366	147	47	49	48	75
b	362	179	52	52	38	41
c	428	175	56	88	77	32
Złotoryja a	1174	460	161	166	147	240
b	1061	477	149	131	139	165
c	1235	469	205	238	171	152
<i>gminy miejsko-wiejskie:</i>						
Swierzawa a	780	229	110	91	91	259
b	792	274	94	94	133	197
c	885	245	150	160	145	185
<i>gminy wiejskie:</i>						
Pielgrzymka a	473	149	62	63	45	154
b	390	139	64	40	51	96
c	461	173	68	86	51	83
Zagrodno a	470	146	60	53	61	150
b	421	149	53	53	60	106
c	503	173	77	94	66	93
Złotoryja a	606	202	83	81	77	163
b	500	200	72	59	68	101
c	618	236	108	110	79	85
<i>Miasto na prawach powiatu:</i>						
Jelenia Góra a	2731	1205	401	387	317	421
b	2381	1331	357	264	178	251
c	3537	1721	659	660	323	174

1 Od momentu rejestracji w urządzie pracy; przedziały zostały domknięte prawostronnie; np. w przedziale 3-6 uwzględniono osoby, które pozostawały bez pracy 3 miesiące i 1 dzień do 6 miesięcy.

TABL. 3/23/. BEZROBOTNI ZAREJESTROWANI WEDŁUG CZASU POZOSTAWANIA BEZ PRACY¹ ORAZ PODREGIONÓW,
POWIATÓW I GMIN (cd.)
 Stan w dniu 31 XII

WYSZCZEGÓLNIENIE a – 2007 b – 2008 c – 2009	Ogółem	Według czasu pozostawania bez pracy				
		3 miesiące	3-6	6-12	12-24	powyżej
Podregion legnicko-głogowski						
a	18610	7072	2871	2748	2004	3915
b	16130	6782	2961	2319	1836	2232
Powiaty:	20919	8308	4444	4034	2349	1784
Głogowski						
a	4123	1454	614	612	511	932
b	3596	1210	672	564	558	592
c	4589	1538	928	1041	612	470
<i>gminy miejskie:</i>						
Głogów.....						
a	2977	1075	457	467	353	625
b	2501	856	466	405	386	388
c	3251	1107	660	776	405	303
<i>gminy wiejskie:</i>						
Głogów.....						
a	297	100	44	33	43	77
b	284	87	58	42	46	51
c	370	116	79	72	62	41
Jerzmanowa.....						
a	164	59	29	16	24	36
b	153	54	25	21	25	28
c	186	72	31	38	22	23
Kotła.....						
a	253	85	30	37	33	68
b	249	96	52	32	27	42
c	301	102	74	56	44	25
Pęcław.....						
a	179	54	19	23	27	56
b	178	57	24	34	30	33
c	215	68	34	45	37	31
Żukowice.....						
a	253	81	35	36	31	70
b	231	60	47	30	44	50
c	266	73	50	54	42	47
Górowski						
a	2401	1002	358	342	255	444
b	2113	862	382	320	292	257
c	2863	1097	593	562	370	241
<i>gminy miejsko-wiejskie:</i>						
Góra.....						
a	1309	595	204	185	135	190
b	1237	522	234	184	180	117
c	1651	623	355	320	220	133
Wąsosz.....						
a	445	152	77	68	56	92
b	347	129	54	53	54	57
c	502	194	98	107	53	50
<i>gminy wiejskie:</i>						
Jemielno.....						
a	258	101	29	37	29	62
b	215	92	36	38	19	30
c	289	126	57	54	35	17
Niechlów.....						
a	389	154	48	52	35	100
b	314	119	58	45	39	53
c	421	154	83	81	62	41
Legnicki						
a	2716	891	464	408	292	661
b	2248	932	408	340	251	317
c	2959	1074	573	605	423	284
<i>gminy miejskie:</i>						
Chojnów.....						
a	1118	305	194	175	147	297
b	939	353	189	151	99	147
c	1124	370	206	225	195	128
<i>gminy miejsko-wiejskie:</i>						
Prochowice.....						
a	192	83	34	20	14	41
b	182	102	22	31	14	13
c	269	133	62	43	24	7
<i>gminy wiejskie:</i>						
Chojnów.....						
a	750	198	141	121	86	204
b	616	209	103	91	103	110
c	814	218	139	189	138	130
Krotoszyce.....						
a	74	36	9	8	4	17
b	61	35	9	7	3	7
c	97	43	21	24	6	3
Kunice.....						
a	170	87	21	23	12	27
b	149	74	26	25	7	17
c	209	104	48	35	17	5
Legnickie Pole.....						
a	112	61	16	10	7	18
b	94	54	18	10	8	4
c	127	70	19	30	6	2
Miłkowice.....						
a	219	90	35	42	17	35
b	138	71	29	15	10	13
c	235	93	64	45	27	6
Ruja.....						
a	81	31	14	9	5	22
b	69	34	12	10	7	6
c	84	43	14	14	10	3

¹ Od momentu rejestracji w urządzie pracy; przedziały zostały domknięte prawostronnie; np. w przedziale 3-6 uwzględniono osoby, które pozostawały bez pracy 3 miesiące i 1 dzień do 6 miesięcy.

TABL. 3/23/. BEZROBOTNI ZAREJESTROWANI WEDŁUG CZASU POZOSTAWANIA BEZ PRACY¹ ORAZ PODREGIONÓW, POWIATÓW I GMIN (cd.)

Stan w dniu 31 XII

WYSZCZEGÓLNIENIE a – 2007 b – 2008 c – 2009	Ogółem	Według czasu pozostawania bez pracy					
		3 miesiące	3-6	6-12	12-24	powyżej	
Podregion legnicko-głogowski (dok.)							
Lubiński	a	2823	1304	500	432	281	306
	b	2452	1263	618	285	165	121
	c	3145	1598	798	456	216	77
<i>gminy miejskie:</i>							
Lubin	a	1815	830	324	287	181	193
	b	1583	810	407	186	104	76
	c	2059	1040	516	307	140	56
<i>gminy miejsko-wiejskie:</i>							
Scinawa	a	358	178	57	57	34	32
	b	324	168	83	39	21	13
	c	431	223	105	67	28	8
<i>gminy wiejskie:</i>							
Lubin	a	354	164	59	52	33	46
	b	288	151	69	31	20	17
	c	358	168	105	50	26	9
Rudna	a	296	132	60	36	33	35
	b	257	134	59	29	20	15
	c	297	167	72	32	22	4
Polkowicki	a	3096	950	377	447	422	900
	b	2753	933	441	365	347	667
	c	3199	1120	598	564	372	545
<i>gminy miejsko-wiejskie:</i>							
Chocianów	a	756	180	75	90	108	303
	b	686	170	95	95	80	246
	c	763	211	127	155	94	176
Polkowice	a	928	350	129	147	106	196
	b	828	335	138	121	92	142
	c	1027	395	230	158	120	124
Przemków	a	633	184	86	88	105	170
	b	575	224	89	54	69	139
	c	623	223	89	97	74	140
<i>gminy wiejskie:</i>							
Gaworzyce	a	230	66	30	42	32	60
	b	213	58	30	28	50	47
	c	259	82	63	51	22	41
Grębobice	a	360	102	34	56	53	115
	b	280	83	49	39	42	67
	c	296	113	43	55	40	45
Radwanice	a	189	68	23	24	18	56
	b	171	63	40	28	14	26
	c	231	96	46	48	22	19
<i>Miasto na prawach powiatu:</i>							
Legnica	a	3451	1471	558	507	243	672
	b	2968	1582	440	445	223	278
	c	4164	1881	954	806	356	167
Podregion wałbrzyski	a	43456	13518	6280	6443	5953	11262
	b	40834	16465	6556	6010	4884	6919
	c	46934	17101	8806	9336	6630	5061
<i>Powiaty:</i>							
Dzierżoniowski	a	8083	2126	998	1031	1199	2729
	b	7220	2267	1143	1072	937	1801
	c	8089	2513	1381	1717	1273	1205
<i>gminy miejskie:</i>							
Bielawa	a	2291	599	277	307	345	763
	b	2295	798	383	381	247	486
	c	2504	797	424	477	483	323
Dzierżonów	a	2742	631	356	360	436	959
	b	2337	625	370	295	335	712
	c	2619	753	441	570	385	470
Pieszycy	a	742	222	90	90	92	248
	b	652	204	93	81	105	169
	c	772	219	144	208	89	112
Piława Górna	a	572	205	63	69	59	176
	b	528	173	78	114	76	87
	c	595	225	99	136	79	56
<i>gminy miejsko-wiejskie:</i>							
Niemcza	a	500	136	56	70	85	153
	b	406	141	76	63	43	83
	c	421	140	78	87	61	55
<i>gminy wiejskie:</i>							
Dzierżonów	a	774	231	84	71	119	269
	b	641	209	96	91	73	172
	c	720	228	120	145	100	127
Łagiewniki	a	462	102	72	64	63	161
	b	361	117	47	47	58	92
	c	458	151	75	94	76	62

1 Od momentu rejestracji w urzędzie pracy; przedziały zostały domknięte prawostronnie; np. w przedziale 3-6 uwzględniono osoby, które pozostawały bez pracy 3 miesiące i 1 dzień do 6 miesięcy.

TABL. 3/23/. BEZROBOTNI ZAREJESTROWANI WEDŁUG CZASU POZOSTAWANIA BEZ PRACY¹ ORAZ PODREGIONÓW,
POWIATÓW I GMIN (cd.)
Stan w dniu 31 XII

WYSZCZEGÓLNIENIE a – 2007 b – 2008 c – 2009	Ogółem	Według czasu pozostawania bez pracy				
		3 miesiące	3-6	6-12	12-24	powyżej
Podregion wałbrzyski (cd.)						
Kłodzki						
a	13561	3324	1946	2234	1960	4097
b	12596	4500	1847	1908	1701	2640
c	13528	4366	2409	2649	2109	1995
<i>gminy miejskie:</i>						
Duszniki Zdrój						
a	453	116	76	80	62	119
b	430	158	71	67	71	63
c	496	187	87	102	83	37
Kłodzko						
a	2106	529	323	327	275	652
b	1904	651	266	268	280	439
c	1894	597	368	397	322	210
Kudowa Zdrój						
a	766	177	127	139	124	199
b	721	278	95	124	118	106
c	945	269	251	209	172	44
Nowa Ruda						
a	1768	421	230	310	252	555
b	1496	532	247	212	156	349
c	1793	589	370	431	257	146
Polanica Zdrój						
a	487	143	85	80	62	117
b	478	212	89	86	61	30
c	450	203	91	82	57	17
<i>gminy miejsko-wiejskie:</i>						
Bystrzyca Kłodzka						
a	1881	425	277	287	255	637
b	1707	611	230	260	225	381
c	1756	603	261	281	229	382
Lądek Zdrój						
a	571	144	82	122	64	159
b	561	196	87	89	96	93
c	571	186	87	109	96	93
Międzyzylesie						
a	704	133	93	106	101	271
b	788	252	101	99	103	233
c	865	227	121	141	133	243
Radków						
a	699	243	97	103	121	135
b	678	320	108	107	72	71
c	755	308	132	141	103	71
Stronie Śląskie						
a	657	157	88	141	117	154
b	770	313	83	122	109	143
c	790	248	94	161	144	143
Szczytna						
a	583	196	90	97	75	125
b	538	193	94	107	60	84
c	599	184	103	141	87	84
<i>gminy wiejskie:</i>						
Kłodzko						
a	1595	365	226	231	232	541
b	1426	435	217	199	195	380
c	1415	418	216	214	220	347
Lewin Kłodzki						
a	191	43	35	31	39	43
b	171	55	29	19	29	39
c	189	53	39	31	37	29
Nowa Ruda						
a	1100	232	117	180	181	390
b	928	294	130	149	126	229
c	1010	294	189	209	169	149
Świdnicki						
a	6865	2826	1065	1017	861	1096
b	6931	3645	1210	958	598	520
c	8361	4086	1760	1346	867	302
<i>gminy miejskie:</i>						
Świdnica						
a	2171	955	359	313	252	292
b	2017	1146	360	235	149	127
c	2622	1321	627	410	200	64
Swiebodzice						
a	1106	381	170	169	158	228
b	1184	531	222	188	117	126
c	1326	608	264	214	157	83
<i>gminy miejsko-wiejskie:</i>						
Jaworzyna Śląska						
a	491	153	90	73	62	113
b	425	209	74	57	42	43
c	567	276	96	112	65	18
Strzegom						
a	1386	620	205	207	164	190
b	1696	856	305	263	149	123
c	1876	886	367	284	253	86
Żarów						
a	579	203	85	75	86	130
b	517	258	84	79	49	47
c	628	279	132	125	75	17
<i>gminy wiejskie:</i>						
Dobromierz						
a	349	142	50	46	55	56
b	343	174	50	53	38	28
c	407	210	80	55	49	13
Marcinowice						
a	223	105	36	34	23	25
b	222	136	33	28	14	11
c	235	138	45	28	19	5
Świdnica						
a	560	267	70	100	61	62
b	527	335	82	55	40	15
c	700	368	149	118	49	16

¹ Od momentu rejestracji w urzędzie pracy; przedziały zostały domknięte prawostronnie; np. w przedziale 3-6 uwzględniono osoby, które pozostawały bez pracy 3 miesiące i 1 dzień do 6 miesięcy.

TABL. 3/23/. BEZROBOTNI ZAREJESTROWANI WEDŁUG CZASU POZOSTAWANIA BEZ PRACY¹ ORAZ PODREGIONÓW, POWIATÓW I GMIN (cd.)

Stan w dniu 31 XII

WYSZCZEGÓLNIENIE a – 2007 b – 2008 c – 2009	Ogółem	Według czasu pozostawania bez pracy				
		3 miesiące	3-6	6-12	12-24	powyżej
Podregion wałbrzyski (dok.)						
Wałbrzyski	10679	3691	1486	1618	1493	2391
a	9863	4204	1550	1500	1196	1413
b	12286	4318	2375	2711	1740	1142
c						
<i>gminy miejskie:</i>						
Boguszów-Gorce	1228	395	180	147	210	296
a	1069	460	206	136	113	154
b	1410	451	249	307	256	147
c						
Jedlina Zdrój	298	155	56	40	22	25
a	188	115	23	25	11	14
b	291	151	57	65	12	6
c						
Szczawno Zdrój	289	118	36	37	42	56
a	232	113	26	29	34	30
b	274	93	52	62	43	24
c						
Wałbrzych	6665	2168	873	1061	924	1639
a	6203	2587	920	946	763	987
b	7715	2749	1551	1700	987	728
c						
<i>gminy miejsko-wiejskie:</i>						
Głuszyca	740	307	131	125	108	69
a	721	363	123	103	81	51
b	861	252	142	221	182	64
c						
Mieroszów	445	222	63	56	45	59
a	442	197	68	94	54	29
b	533	229	88	116	71	29
c						
<i>gminy wiejskie:</i>						
Czarny Bór	266	86	55	50	31	44
a	290	107	62	45	47	29
b	368	106	67	92	67	36
c						
Stare Bogaczowice	210	77	29	22	26	56
a	215	86	36	32	28	33
b	245	100	45	48	29	23
c						
Walim	538	163	63	80	85	147
a	503	176	86	90	65	86
b	589	187	124	100	93	85
c						
Ząbkowicki	4268	1551	785	543	440	949
a	4224	1849	806	572	452	545
b	4670	1818	881	913	641	417
c						
<i>gminy miejsko-wiejskie:</i>						
Bardo	422	142	83	57	39	101
a	379	169	66	45	39	60
b	361	139	52	64	62	44
c						
Ząbkowice Śląskie	1300	421	245	165	153	316
a	1236	550	218	149	124	195
b	1504	581	305	292	164	162
c						
Ziębice	921	431	148	132	77	133
a	990	500	208	128	86	68
b	1201	461	223	260	195	62
c						
Złoty Stok	418	124	80	47	56	111
a	415	152	84	59	59	61
b	399	181	73	57	44	44
c						
<i>gminy wiejskie:</i>						
Ciepłowody	203	75	34	13	26	55
a	200	93	28	30	19	30
b	235	102	36	47	27	23
c						
Kamieniec Ząbkowicki	677	235	123	101	62	156
a	595	220	131	91	70	83
b	547	206	116	115	73	37
c						
Stoszowice	327	123	72	28	27	77
a	409	165	71	70	55	48
b	423	148	76	78	76	45
c						
Podregion wrocławski	21055	6099	2922	2878	2965	6191
a	18309	7157	2943	2546	2029	3634
b	25750	9249	5105	5456	3018	2922
c						
<i>Powiaty:</i>						
Milicki	2045	438	258	315	320	714
a	1782	674	321	258	185	344
b	2209	632	454	460	371	292
c						
<i>gminy miejsko-wiejskie:</i>						
Milicz	1343	278	167	239	198	461
a	1156	432	206	179	130	209
b	1434	416	298	297	245	178
c						
<i>gminy wiejskie:</i>						
Cieszków	330	65	43	30	62	130
a	278	92	44	39	26	77
b	321	91	54	62	48	66
c						
Krośnice	372	95	48	46	60	123
a	348	150	71	40	29	58
b	454	125	102	101	78	48
c						

¹ Od momentu rejestracji w urzędzie pracy; przedziały zostały domknięte prawostronnie; np. w przedziale 3-6 uwzględniono osoby, które pozostawały bez pracy 3 miesiące i 1 dzień do 6 miesięcy.

TABL. 3/23/. BEZROBOTNI ZAREJESTROWANI WEDŁUG CZASU POZOSTAWANIA BEZ PRACY¹ ORAZ PODREGIONÓW,
 POWIATÓW I GMIN (cd.)
 Stan w dniu 31 XII

WYSZCZEGÓLNIENIE a – 2007 b – 2008 c – 2009	Ogółem	Według czasu pozostawania bez pracy				
		3 miesiące	3-6	6-12	12-24	powyżej
Podregion wrocławski (cd.)						
Oleśnicki						
a	4068	1231	681	509	593	1054
b	4125	1674	681	668	430	672
c	5420	1928	1232	1160	620	480
<i>gminy miejskie:</i>						
Oleśnica						
a	1246	380	240	174	173	279
b	1201	528	212	192	121	148
c	1655	669	393	345	146	102
<i>gminy miejsko-wiejskie:</i>						
Bierutów						
a	563	149	86	65	88	175
b	542	208	76	89	59	110
c	666	198	163	155	72	78
Międzybórz						
a	203	58	26	27	30	62
b	227	72	26	47	27	55
c	271	70	55	64	42	40
Syców						
a	661	178	119	92	97	175
b	703	244	139	107	77	136
c	904	297	184	184	123	116
Twardogóra						
a	471	179	75	54	68	95
b	573	269	103	92	47	62
c	754	286	155	167	100	46
<i>gminy wiejskie:</i>						
Dobroszyce						
a	223	67	24	21	38	73
b	239	101	37	26	27	48
c	279	108	53	62	34	22
Dziadowa Kłoda						
a	183	63	29	19	19	53
b	207	70	29	36	31	41
c	277	71	64	61	46	35
Oleśnica						
a	518	157	82	57	80	142
b	433	182	59	79	41	72
c	614	229	165	122	57	41
Oławski						
a	2261	806	311	323	259	562
b	2359	993	422	332	251	361
c	3553	1356	632	822	406	337
<i>gminy miejskie:</i>						
Oława						
a	970	337	138	164	109	222
b	967	418	157	133	107	152
c	1450	522	232	329	179	188
<i>gminy miejsko-wiejskie:</i>						
Jelcz-Laskowice						
a	710	249	94	77	85	205
b	798	340	148	107	77	126
c	1182	495	237	274	107	69
<i>gminy wiejskie:</i>						
Domaniów						
a	172	49	23	25	23	52
b	165	53	33	26	18	35
c	272	98	51	57	29	37
Oława						
a	409	171	56	57	42	83
b	429	182	84	66	49	48
c	649	241	112	162	91	43
Strzeliński						
a	2851	693	361	420	423	954
b	1905	774	290	278	193	370
c	2590	942	491	589	338	230
<i>gminy miejsko-wiejskie:</i>						
Strzelin						
a	1382	338	179	205	179	481
b	939	414	127	131	86	181
c	1288	443	246	301	175	123
Wiązów						
a	388	79	51	71	65	122
b	300	111	47	57	32	53
c	414	145	77	99	56	37
<i>gminy wiejskie:</i>						
Borów						
a	239	43	22	35	41	98
b	171	62	17	27	18	47
c	236	93	41	46	31	25
Kondratowice						
a	363	108	49	47	62	97
b	237	76	52	38	30	41
c	324	124	63	66	48	23
Przeworno						
a	479	125	60	62	76	156
b	258	111	47	25	27	48
c	328	137	64	77	28	22
Średzki						
a	1777	530	235	256	241	515
b	1561	757	260	175	142	227
c	2349	931	459	527	271	161

1 Od momentu rejestracji w urzędzie pracy; przedziały zostały domknięte prawostronnie; np. w przedziale 3-6 uwzględniono osoby, które pozostawały bez pracy 3 miesiące i 1 dzień do 6 miesięcy.

TABL. 3/23/. BEZROBOTNI ZAREJESTROWANI WEDŁUG CZASU POZOSTAWANIA BEZ PRACY¹ ORAZ PODREGIONÓW, POWIATÓW I GMIN (cd.)

Stan w dniu 31 XII

WYSZCZEGÓLNIENIE a – 2007 b – 2008 c – 2009	Ogółem	Według czasu pozostawania bez pracy				
		3 miesiące	3-6	6-12	12-24	powyżej
Podregion wrocławski (cd.)						
Oleśnicki (dok.)						
<i>gminy miejsko-wiejskie:</i>						
Środa Śląska	a 628	190	85	102	86	165
	b 603	294	116	66	51	76
	c 958	393	189	220	102	54
<i>gminy wiejskie:</i>						
Kostomłoty	a 266	86	31	29	38	82
	b 232	105	29	35	26	37
	c 325	124	66	74	37	24
Malczyce	a 202	68	29	37	24	44
	b 182	109	25	15	19	14
	c 272	121	51	59	25	16
Miękinia	a 424	108	58	50	63	145
	b 328	138	55	42	27	66
	c 544	208	108	116	69	43
Udanin	a 257	78	32	38	30	79
	b 216	111	35	17	19	34
	c 250	85	45	58	38	24
Trzebnicki	a 3399	1057	493	469	456	924
	b 2463	841	423	284	324	591
	c 3585	1277	716	805	342	445
<i>gminy miejsko-wiejskie:</i>						
Oborniki Śląskie	a 634	214	86	100	71	163
	b 414	142	73	47	55	97
	c 615	234	135	133	51	62
Prusice	a 377	149	76	48	34	70
	b 279	112	52	37	40	38
	c 431	170	89	88	42	42
Trzebnica	a 826	288	113	113	99	213
	b 585	215	103	73	86	108
	c 907	352	185	210	91	69
Żmigród	a 1008	250	127	132	177	322
	b 835	237	136	90	98	274
	c 1060	338	190	201	104	227
<i>gminy wiejskie:</i>						
Wisznia Mała	a 282	93	48	40	30	71
	b 160	65	26	14	24	31
	c 285	100	65	74	26	20
Zawonia	a 272	63	43	36	45	85
	b 190	70	33	23	21	43
	c 287	83	52	99	28	25
Wołowski	a 2607	893	383	349	406	576
	b 2519	931	373	368	325	522
	c 3444	1119	669	646	476	534
<i>gminy miejsko-wiejskie:</i>						
Brzeg Dolny	a 753	307	123	112	115	96
	b 666	337	102	79	73	75
	c 989	359	218	208	123	81
Wołów	a 1370	442	195	175	222	336
	b 1353	416	203	209	194	331
	c 1769	533	330	304	261	341
<i>gminy wiejskie:</i>						
Wińsko	a 484	144	65	62	69	144
	b 500	178	68	80	58	116
	c 686	227	121	134	92	112
Wrocławski	a 2047	451	200	237	267	892
	b 1595	513	173	183	179	547
	c 2600	1064	452	447	194	443
<i>gminy miejsko-wiejskie:</i>						
Kąty Wrocławskie	a 272	65	23	24	36	124
	b 241	84	28	24	19	86
	c 386	157	70	77	30	52
Sobótka	a 391	113	37	52	42	147
	b 236	70	32	29	47	58
	c 387	173	67	62	31	54
Siechnice	a 285	54	36	35	34	126
	b 224	80	21	27	22	74
	c 378	151	74	61	28	64

1 Od momentu rejestracji w urządzie pracy; przedziały zostały domknięte prawostronnie; np. w przedziale 3-6 uwzględniono osoby, które pozostawały bez pracy 3 miesiące i 1 dzień do 6 miesięcy.

TABL. 3/23/. **BEZROBOTNI ZAREJESTROWANI WEDŁUG CZASU POZOSTAWANIA BEZ PRACY¹ ORAZ PODREGIONÓW, POWIATÓW I GMIN (dok.)**
Stan w dniu 31 XII

WYSZCZEGÓLNIENIE a – 2007 b – 2008 c – 2009	Ogółem	Według czasu pozostawania bez pracy				
		3 miesiące	3-6	6-12	12-24	powyżej
Podregion wrocławski (dok.)						
Wrocławski (dok.)						
<i>gminy wiejskie:</i>						
Czernica a	195	28	22	24	26	95
b	136	41	12	13	12	58
c	238	97	40	36	15	50
Długołęka a	328	70	29	41	43	145
b	279	105	30	36	21	87
c	507	208	90	99	34	76
Jordanów Śląski a	51	14	1	6	7	23
b	32	7	6	1	3	15
c	61	33	7	9	3	9
Kobierzyce a	265	55	25	31	37	117
b	235	67	25	28	27	88
c	324	123	53	56	25	67
Mietków a	75	13	5	8	11	38
b	51	10	2	7	6	26
c	83	37	11	11	3	21
Żórawina a	185	39	22	16	31	77
b	161	49	17	18	22	55
c	236	85	40	36	25	50
Podregion Wrocław a	13544	2981	1363	1486	1772	5942
(miasto na prawach powiatu) b	10614	3733	1126	1206	1035	3514
c	16182	6605	2822	2863	1156	2736

¹ Od momentu rejestracji w urzędzie pracy; przedziały zostały domknięte prawostronnie; np. w przedziale 3-6 uwzględniono osoby, które pozostawały bez pracy 3 miesiące i 1 dzień do 6 miesięcy.

TABL. 4/24/. BEZROBOTNI ZAREJESTROWANI WEDŁUG STAŻU PRACY ORAZ PODREGIONÓW, POWIATÓW I GMIN

Stan w dniu 31 XII

WYSZCZEGÓLNIENIE a – 2007 b – 2008 c – 2009	Ogółem	Bez stażu pracy	Ze stażem pracy ¹						
			1 rok i mniej	1-5	5-10	10-20	20-30	powyżej 30 lat	
WOJEWÓDZTWO	a	127457	22949	17441	23971	17037	23427	18733	3899
	b	113890	19363	16073	23499	15043	20140	16004	3768
	c	146260	22938	20855	32344	19506	24863	20004	5750
Podregion jeleniogórski	a	30792	5190	3854	6386	4325	5965	4256	816
	b	28003	4520	3506	6188	3907	5218	3762	902
	c	36475	5965	4601	8438	5000	6426	4752	1293
Powiaty:									
Bolesławiecki	a	4049	703	529	937	502	745	474	159
	b	3428	575	437	840	458	638	360	120
	c	4782	919	574	1221	577	771	521	199
<i>gminy miejskie:</i>									
Bolesławiec	a	1673	246	211	356	208	321	224	107
	b	1529	225	183	360	197	296	195	73
	c	1979	338	245	483	220	337	247	109
<i>gminy miejsko-wiejskie:</i>									
Nowogrodzic	a	662	130	88	171	83	123	54	13
	b	609	113	88	159	83	107	50	9
	c	874	174	108	228	113	136	84	31
<i>gminy wiejskie:</i>									
Bolesławiec	a	533	91	64	134	74	98	58	14
	b	544	89	62	149	79	101	50	14
	c	712	122	86	195	96	115	75	23
Gromadka	a	314	51	38	76	39	56	44	10
	b	173	31	17	50	25	34	13	3
	c	301	72	32	86	32	42	33	4
Osiecznica	a	383	83	59	93	37	54	49	8
	b	226	50	33	46	31	37	25	4
	c	398	84	55	85	59	62	36	17
Warta Bolesławiecka	a	484	102	69	107	61	93	45	7
	b	347	67	54	76	43	63	27	17
	c	518	129	48	144	57	79	46	15
Jaworski	a	3478	498	478	726	562	686	463	65
	b	2999	446	434	665	477	541	376	60
	c	3909	576	616	885	611	674	457	90
<i>gminy miejskie:</i>									
Jawor	a	1339	150	173	266	223	273	218	36
	b	1107	130	153	236	187	200	171	30
	c	1599	190	234	373	264	283	209	46
<i>gminy miejsko-wiejskie:</i>									
Bolków	a	1167	189	148	230	194	244	149	13
	b	1111	180	151	237	178	214	135	16
	c	1298	209	193	278	204	232	158	24
<i>gminy wiejskie:</i>									
Męcinka	a	281	39	55	76	49	38	20	4
	b	238	38	46	60	34	31	24	5
	c	316	51	65	78	48	43	24	7
Mściwojów	a	266	52	41	63	33	41	31	5
	b	216	42	28	56	30	36	20	4
	c	275	52	46	61	35	45	31	5
Paszowice	a	223	31	30	50	36	44	28	4
	b	173	32	28	37	26	32	16	2
	c	238	36	43	53	40	46	14	6
Wądroże Wielkie	a	202	37	31	41	27	46	17	3
	b	154	24	28	39	22	28	10	3
	c	183	38	35	42	20	25	21	2
Jeleniogórski	a	2866	467	400	561	362	548	415	113
	b	2640	363	336	512	355	531	414	129
	c	3838	579	478	777	504	684	598	218
<i>gminy miejskie:</i>									
Karpacz	a	247	39	33	45	40	50	28	12
	b	171	28	23	41	30	23	17	9
	c	270	59	37	60	35	34	33	12
Kowary	a	534	106	90	101	67	97	59	14
	b	546	77	63	104	60	116	89	37
	c	801	108	97	142	100	140	133	81
Piechowice	a	210	26	24	37	24	44	41	14
	b	232	24	25	49	31	46	42	15
	c	310	40	22	80	47	59	49	13
Szklarska Poręba	a	349	55	46	67	46	69	55	11
	b	260	32	38	46	36	57	39	12
	c	370	52	56	58	57	67	60	20

1 Przedziały zostały domknięte prawostronnie, np. w przedziale 1-5 uwzględniono osoby, posiadające staż pracy 1 rok i 1 dzień do 5 lat.

TABL. 4/24/. BEZROBOTNI ZAREJESTROWANI WEDŁUG STAŻU PRACY ORAZ PODREGIONÓW, POWIATÓW I GMIN (cd.)

Stan w dniu 31 XII

WYSZCZEGÓLNIENIE a – 2007 b – 2008 c – 2009	Ogółem	Bez stażu pracy	Ze stażem pracy ¹					
			1 rok i mniej	1-5	5-10	10-20	20-30	powyżej 30 lat
Podregion jeleniogórski (cd.)								
Jeleniogórski (dok.)								
<i>gminy wiejskie:</i>								
Janowice Wielkie a	189	37	28	41	26	27	26	4
b	181	24	20	35	27	45	26	4
c	253	36	46	49	25	49	41	7
Jeżów Sudecki a	273	50	35	52	38	45	37	16
b	215	38	31	46	34	34	31	1
c	334	68	44	59	50	56	47	10
Mysłakowice a	426	60	53	87	48	90	70	18
b	464	50	56	77	65	100	88	28
c	698	73	68	150	102	152	119	34
Podgórzyn a	385	57	48	79	35	77	74	15
b	338	50	49	57	40	69	60	13
c	443	76	68	83	47	66	77	26
Stara Kamienica a	253	37	43	52	38	49	25	9
b	233	40	31	57	32	41	22	10
c	359	67	40	96	41	61	39	15
Kamiennogórski a	2206	274	268	464	323	432	376	69
b	2354	224	285	536	316	444	437	112
c	3401	359	378	835	469	644	589	127
<i>gminy miejskie:</i>								
Kamienna Góra a	994	108	118	197	157	176	201	37
b	1108	97	152	255	142	199	209	54
c	1516	145	193	381	222	284	246	45
<i>gminy miejsko-wiejskie:</i>								
Lubawka a	470	66	62	95	61	106	68	12
b	555	54	61	129	83	105	94	29
c	839	92	96	194	111	162	146	38
<i>gminy wiejskie:</i>								
Kamienna Góra a	379	42	45	86	53	74	64	15
b	452	43	46	95	63	97	91	17
c	672	74	61	159	89	128	132	29
Marciszów a	363	58	43	86	52	76	43	5
b	239	30	26	57	28	43	43	12
c	374	48	28	101	47	70	65	15
Lubański a	3985	722	401	850	531	853	548	80
b	4090	730	440	913	515	801	550	141
c	4585	718	507	1064	627	918	592	159
<i>gminy miejskie:</i>								
Lubań a	1302	180	126	289	165	300	207	35
b	1283	180	141	319	145	269	185	44
c	1525	210	175	372	196	309	206	57
Świeradów Zdrój a	299	39	35	62	35	72	51	5
b	275	46	27	64	35	53	45	5
c	284	50	29	62	36	64	41	2
<i>gminy miejsko-wiejskie:</i>								
Leśna a	924	193	96	201	133	180	108	13
b	927	209	107	196	133	161	105	16
c	1044	191	109	233	159	208	121	23
Olszyna a	455	76	29	104	67	93	74	12
b	618	87	51	105	86	128	108	53
c	658	86	61	111	103	129	123	45
<i>gminy wiejskie:</i>								
Lubań a	565	135	59	116	75	124	53	3
b	537	119	53	122	59	122	51	11
c	582	95	63	147	76	124	58	19
Platerówka a	114	29	11	18	19	21	12	4
b	105	23	12	23	13	18	13	3
c	142	21	18	37	20	31	12	3
Siekierczyn a	326	70	45	60	37	63	43	8
b	345	66	49	84	44	50	43	9
c	350	65	52	102	37	53	31	10
Lwówecki a	3549	666	287	730	562	757	493	54
b	2960	531	250	642	451	600	414	72
c	3606	727	285	812	510	700	473	99

1 Przedziały zostały domknięte prawostronnie, np. w przedziale 1-5 uwzględniono osoby, posiadające staż pracy 1 rok i 1 dzień do 5 lat.

TABL. 4/24/. BEZROBOTNI ZAREJESTROWANI WEDŁUG STAŻU PRACY ORAZ PODREGIONÓW, POWIATÓW I GMIN (cd.)

Stan w dniu 31 XII

WYSZCZEGÓLNIENIE a – 2007 b – 2008 c – 2009	Ogółem	Bez stażu pracy	Ze stażem pracy ¹					
			1 rok i mniej	1-5	5-10	10-20	20-30	powyżej 30 lat
Podregion jeleniogórski (dok.)								
Lwówecki (dok.)								
<i>gminy miejsko-wiejskie:</i>								
Gryfów Śląski a	676	124	36	121	106	166	115	8
b	594	94	37	117	84	136	104	22
c	688	113	54	143	102	138	110	28
Lubomierz a	507	103	42	110	76	120	50	6
b	403	75	44	97	59	87	33	8
c	501	118	32	114	79	98	47	13
Lwówek Śląski a	1226	221	99	267	210	243	160	26
b	1023	195	87	231	153	201	137	19
c	1289	277	98	293	178	257	155	31
Mirsk a	768	145	71	148	124	161	109	10
b	637	120	50	128	112	119	92	16
c	739	141	63	159	105	144	108	19
Wleń a	372	73	39	84	46	67	59	4
b	303	47	32	69	43	57	48	7
c	389	78	38	103	46	63	53	8
Zgorzelecki a	4059	755	594	795	564	691	546	114
b	3625	735	547	774	474	571	422	102
c	4687	883	740	1036	623	737	530	138
<i>gminy miejskie:</i>								
Zawidów a	163	29	18	29	26	31	28	2
b	158	29	21	32	24	27	22	3
c	205	38	27	37	28	34	36	5
Zgorzelec a	1039	160	156	208	146	179	158	32
b	1002	188	135	212	144	172	121	30
c	1345	237	192	285	187	221	177	46
<i>gminy miejsko-wiejskie:</i>								
Bogatynia a	1189	251	181	227	156	193	153	28
b	928	221	154	204	104	141	91	13
c	1182	263	201	259	141	176	115	27
Pieńsk a	488	82	52	105	64	103	62	20
b	477	78	52	95	72	85	68	27
c	551	88	64	122	88	106	62	21
Węgliniec a	549	117	86	102	73	90	69	12
b	453	81	81	97	62	63	53	16
c	512	84	102	121	58	74	60	13
<i>gminy wiejskie:</i>								
Sulików a	309	54	57	67	46	43	37	5
b	312	75	65	67	32	39	32	2
c	416	76	81	93	59	62	36	9
Zgorzelec a	322	62	44	57	53	52	39	15
b	295	63	39	67	36	44	35	11
c	476	97	73	119	62	64	44	17
Złotoryjski a	3869	684	483	845	578	776	451	52
b	3526	592	441	829	527	663	414	60
c	4130	687	510	1037	608	725	474	89
<i>gminy miejskie:</i>								
Wojcieszów a	366	78	44	61	46	68	66	3
b	362	74	44	75	49	68	45	7
c	428	76	56	94	57	59	67	19
Złotoryja a	1174	143	140	235	189	270	172	25
b	1061	129	119	240	160	221	166	26
c	1235	163	154	280	182	240	183	33
<i>gminy miejsko-wiejskie:</i>								
Świerzawa a	780	166	93	187	104	151	69	10
b	792	157	98	192	115	148	73	9
c	885	164	99	243	114	170	81	14
<i>gminy wiejskie:</i>								
Pielgrzymka a	473	101	69	106	74	78	41	4
b	390	74	60	87	65	62	38	4
c	461	89	63	116	73	78	38	4
Zagrodno a	470	86	70	124	76	82	28	4
b	421	77	62	107	60	77	30	8
c	503	92	69	137	77	85	35	8
Złotoryja a	606	110	67	132	89	127	75	6
b	500	81	58	128	78	87	62	6
c	618	103	69	167	105	93	70	11
<i>Miasto na prawach powiatu:</i>								
Jelenia Góra a	2731	421	414	478	341	477	490	110
b	2381	324	336	477	334	429	375	106
c	3537	517	513	771	471	573	518	174

1 Przedziały zostały domknięte prawostronnie, np. w przedziale 1-5 uwzględniono osoby, posiadające staż pracy 1 rok i 1 dzień do 5 lat.

TABL. 4/24/. BEZROBOTNI ZAREJESTROWANI WEDŁUG STAŻU PRACY ORAZ PODREGIONÓW, POWIATÓW I GMIN (cd.)

Stan w dniu 31 XII

WYSZCZEGÓLNIENIE a – 2007 b – 2008 c – 2009	Ogółem	Bez stażu pracy	Ze stażem pracy ¹						
			1 rok i mniej	1-5	5-10	10-20	20-30	powyżej 30 lat	
Podregion legnicko- głogowski									
a	18610	5174	1980	3629	2408	2843	2133	443	
b	16130	3881	2115	3488	2044	2477	1733	392	
c	20919	4329	3025	4871	2798	3122	2197	577	
Powiaty:									
Głogowski									
a	4123	827	566	935	592	644	459	100	
b	3596	766	569	842	463	505	366	85	
c	4589	905	806	1136	608	586	445	103	
<i>gminy miejskie:</i>									
Głogów									
a	2977	553	408	676	434	479	345	82	
b	2501	469	413	618	325	346	264	66	
c	3251	568	588	824	437	418	337	79	
<i>gminy wiejskie:</i>									
Głogów									
a	297	63	41	74	35	50	31	3	
b	284	77	37	63	32	48	23	4	
c	370	88	60	98	38	54	26	6	
Jerzmanowa									
a	164	34	21	40	26	24	14	5	
b	153	44	19	34	18	21	13	4	
c	186	53	25	45	17	26	14	6	
Kotła									
a	253	57	37	54	35	35	30	5	
b	249	57	42	46	30	37	30	7	
c	301	67	52	61	53	32	30	6	
Pęcław									
a	179	55	27	30	24	25	16	2	
b	178	47	30	34	26	25	14	2	
c	215	48	41	42	33	28	19	4	
Żukowice									
a	253	65	32	61	38	31	23	3	
b	231	72	28	47	32	28	22	2	
c	266	81	40	66	30	28	19	2	
Górowski									
a	2401	438	214	606	389	449	260	45	
b	2113	426	197	507	305	401	238	39	
c	2863	544	276	751	463	516	261	52	
<i>gminy miejsko-wiejskie:</i>									
Góra									
a	1309	208	111	315	227	256	166	26	
b	1237	231	100	291	183	259	148	25	
c	1651	285	155	428	262	330	157	34	
Wąsosz									
a	445	66	44	119	80	83	46	7	
b	347	68	35	79	60	58	37	10	
c	502	93	44	138	105	76	38	8	
<i>gminy wiejskie:</i>									
Jemielno									
a	258	65	23	69	32	44	20	5	
b	215	55	19	58	23	34	24	2	
c	289	61	23	83	43	48	26	5	
Niechlów									
a	389	99	36	103	50	66	28	7	
b	314	72	43	79	39	50	29	2	
c	421	105	54	102	53	62	40	5	
Legnicki									
a	2716	660	239	519	369	483	376	70	
b	2248	477	247	492	295	380	298	59	
c	2959	547	361	674	420	491	374	92	
<i>gminy miejskie:</i>									
Chojnów									
a	1118	188	115	234	158	222	171	30	
b	939	144	117	222	124	176	127	29	
c	1124	195	125	249	165	182	164	44	
<i>gminy miejsko-wiejskie:</i>									
Prochowice									
a	192	71	2	25	24	31	34	5	
b	182	44	14	33	23	27	35	6	
c	269	46	24	67	38	41	42	11	
<i>gminy wiejskie:</i>									
Chojnów									
a	750	160	96	160	111	136	72	15	
b	616	142	68	148	84	105	59	10	
c	814	155	102	188	116	154	85	14	
Krotoszyce									
a	74	30	3	8	12	12	8	1	
b	61	22	3	11	6	9	6	4	
c	97	13	22	27	11	11	10	3	
Kunice									
a	170	55	11	28	14	26	32	4	
b	149	39	14	32	17	20	24	3	
c	209	43	30	41	34	28	28	5	
Legnickie Pole									
a	112	38	3	21	13	16	16	5	
b	94	26	11	19	14	9	14	1	
c	127	24	25	22	20	20	11	5	
Miłkowice									
a	219	89	5	33	25	28	30	9	
b	138	38	12	19	20	22	23	4	
c	235	52	25	59	27	38	26	8	
Ruja									
a	81	29	4	10	12	12	13	1	
b	69	22	8	8	7	12	10	2	
c	84	19	8	21	9	17	8	2	

1 Przedziały zostały domknięte prawostronnie, np. w przedziale 1-5 uwzględniono osoby, posiadające staż pracy 1 rok i 1 dzień do 5 lat.

TABL. 4/24/. BEZROBOTNI ZAREJESTROWANI WEDŁUG STAŻU PRACY ORAZ PODREGIONÓW, POWIATÓW I GMIN (cd.)

Stan w dniu 31 XII

WYSZCZEGÓLNIENIE a – 2007 b – 2008 c – 2009	Ogółem	Bez stażu pracy	Ze stażem pracy ¹					
			1 rok i mniej	1-5	5-10	10-20	20-30	powyżej 30 lat
Podregion legnicko- głogowski (dok.)								
Lubiński								
a	2823	1338	324	382	240	251	235	53
b	2452	853	366	436	259	291	185	62
c	3145	865	522	659	358	399	257	85
<i>gminy miejskie:</i>								
Lubin								
a	1815	855	209	237	158	157	164	35
b	1583	533	254	284	169	180	118	45
c	2059	546	357	426	255	254	170	51
<i>gminy miejsko-wiejskie:</i>								
Scinawa								
a	358	161	40	52	31	40	25	9
b	324	122	34	56	28	53	26	5
c	431	124	62	91	37	60	35	22
<i>gminy wiejskie:</i>								
Lubin								
a	354	170	41	44	29	34	29	7
b	288	97	37	44	37	37	31	5
c	358	99	55	77	40	52	29	6
Rudna								
a	296	152	34	49	22	20	17	2
b	257	101	41	52	25	21	10	7
c	297	96	48	65	26	33	23	6
Polkowicki								
a	3096	683	450	718	444	487	273	41
b	2753	552	418	682	381	436	227	57
c	3199	642	479	817	438	493	271	59
<i>gminy miejsko-wiejskie:</i>								
Chocianów								
a	756	157	110	160	107	117	93	12
b	686	116	110	150	94	111	80	25
c	763	123	111	202	104	115	82	26
Polkowice								
a	928	192	131	247	150	131	68	9
b	828	153	122	253	129	110	53	8
c	1027	205	163	286	153	145	63	12
Przemków								
a	633	151	88	137	85	111	52	9
b	575	130	78	132	78	101	42	14
c	623	137	78	141	79	116	63	9
<i>gminy wiejskie:</i>								
Gaworzycy								
a	230	47	38	48	35	40	16	6
b	213	48	41	40	31	35	13	5
c	259	59	51	57	35	33	18	6
Grębcovice								
a	360	97	51	81	46	58	24	3
b	280	75	33	63	30	51	23	5
c	296	74	43	66	35	52	24	2
Radwanice								
a	189	39	32	45	21	30	20	2
b	171	30	34	44	19	28	16	-
c	231	44	33	65	32	32	21	4
<i>Miasto na prawach powiatu:</i>								
Legnica								
a	3451	1228	187	469	374	529	530	134
b	2968	807	318	529	341	464	419	90
c	4164	826	581	834	511	637	589	186
Podregion wałbrzyski								
a	43456	6786	5505	8311	6021	8611	6943	1279
b	40834	6223	5677	8337	5350	7646	6253	1348
c	46934	6337	6381	10323	6268	8574	7105	1946
Powiaty:								
Dzierżoniowski								
a	8083	1136	889	1380	1129	1842	1420	287
b	7220	929	864	1319	921	1574	1278	335
c	8089	858	1021	1628	1108	1703	1375	396
<i>gminy miejskie:</i>								
Bielawa								
a	2291	245	263	384	327	509	461	102
b	2295	257	308	369	274	456	466	165
c	2504	198	338	480	317	527	483	161
Dzierżoniów								
a	2742	386	301	438	363	657	490	107
b	2337	285	272	436	302	543	401	98
c	2619	289	344	498	372	555	444	117
Pieszycy								
a	742	89	84	131	125	167	125	21
b	652	83	91	109	90	150	106	23
c	772	87	90	153	100	157	139	46
Piława Górna								
a	572	91	53	107	73	137	94	17
b	528	70	36	127	80	114	82	19
c	595	64	53	142	100	124	91	21
<i>gminy miejsko-wiejskie:</i>								
Niemcza								
a	500	69	60	100	78	107	73	13
b	406	66	49	71	51	97	63	9
c	421	49	58	80	57	96	68	13
<i>gminy wiejskie:</i>								
Dzierżoniów								
a	774	147	77	141	106	174	113	16
b	641	104	71	118	80	146	108	14
c	720	93	85	164	93	158	97	30
Łagiewniki								
a	462	109	51	79	57	91	64	11
b	361	64	37	89	44	68	52	7
c	458	78	53	111	69	86	53	8

1 Przedziały zostały domknięte prawostronnie, np. w przedziale 1-5 uwzględniono osoby, posiadające staż pracy 1 rok i 1 dzień do 5 lat.

TABL. 4/24/. BEZROBOTNI ZAREJESTROWANI WEDŁUG STAŻU PRACY ORAZ PODREGIONÓW, POWIATÓW I GMIN (cd.)

Stan w dniu 31 XII

WYSZCZEGÓLNIENIE a – 2007 b – 2008 c – 2009	Ogółem	Bez stażu pracy	Ze stażem pracy ¹						
			1 rok i mniej	1-5	5-10	10-20	20-30	powyżej 30 lat	
Podregion wałbrzyski (cd.)									
Kłodzki									
a	13561	2410	1637	2760	1892	2508	2010	344	
b	12596	2153	1704	2664	1683	2203	1815	374	
c	13528	2124	1776	3101	1845	2339	1907	436	
<i>gminy miejskie:</i>									
Duszniki Zdrój									
a	453	57	42	107	73	64	81	29	
b	430	55	61	105	62	60	73	14	
c	496	68	63	156	62	60	73	14	
Kłodzko									
a	2106	330	280	405	313	398	327	53	
b	1904	300	273	415	253	342	296	25	
c	1894	290	273	415	253	342	296	25	
Kudowa Zdrój									
a	766	113	101	136	118	150	127	21	
b	721	57	147	154	99	139	115	10	
c	945	57	147	274	147	169	125	26	
Nowa Ruda									
a	1768	349	238	344	235	339	234	29	
b	1496	305	205	308	208	259	197	14	
c	1793	304	246	421	257	302	242	21	
Polanica Zdrój									
a	487	70	55	99	65	99	86	13	
b	478	66	51	111	57	117	69	7	
c	450	46	51	111	57	110	68	7	
<i>gminy miejsko-wiejskie:</i>									
Bystrzyca Kłodzka									
a	1881	326	203	399	266	332	297	58	
b	1707	351	220	331	238	254	259	54	
c	1756	351	220	371	241	259	260	54	
Łądek Zdrój									
a	571	86	66	131	69	114	89	16	
b	561	72	87	114	70	107	92	19	
c	571	72	88	119	71	109	93	19	
Międzylesie									
a	704	141	82	153	95	129	92	12	
b	788	166	83	173	108	142	91	25	
c	865	166	93	194	121	162	104	25	
Radków									
a	699	159	88	152	89	117	82	12	
b	678	139	96	151	91	108	74	19	
c	755	139	102	176	109	119	81	29	
Stronie Śląskie									
a	657	111	83	128	88	105	117	25	
b	770	120	82	125	81	145	157	60	
c	790	119	82	124	81	158	157	69	
Szczytna									
a	583	110	63	128	73	101	91	17	
b	538	87	53	121	67	79	87	44	
c	599	87	58	147	87	80	87	53	
<i>gminy wiejskie:</i>									
Kłodzko									
a	1595	292	171	336	217	300	237	42	
b	1426	234	193	314	196	254	186	49	
c	1415	224	192	314	196	254	186	49	
Lewin Kłodzki									
a	191	21	25	44	28	38	31	4	
b	171	14	21	37	28	35	29	7	
c	189	13	22	47	29	37	32	9	
Nowa Ruda									
a	1100	245	140	198	163	222	119	13	
b	928	187	132	205	125	162	90	27	
c	1010	188	139	232	134	178	103	36	
Świdnicki									
a	6865	1042	875	1275	910	1316	1175	272	
b	6931	963	918	1453	863	1339	1135	260	
c	8361	1107	1137	1768	1020	1461	1381	487	
<i>gminy miejskie:</i>									
Swidnica									
a	2171	299	269	375	278	433	398	119	
b	2017	267	302	396	236	364	351	101	
c	2622	322	392	481	291	464	441	231	
Swiebodzice									
a	1106	134	140	183	131	228	231	59	
b	1184	136	152	233	144	244	231	44	
c	1326	144	171	268	166	249	253	75	
<i>gminy miejsko-wiejskie:</i>									
Jaworzyna Śląska									
a	491	80	68	100	61	101	77	4	
b	425	51	57	100	48	99	59	11	
c	567	73	71	153	54	108	85	23	
Strzegom									
a	1386	224	168	300	183	262	202	47	
b	1696	243	202	387	233	325	239	67	
c	1876	275	230	463	249	291	282	86	
Żarów									
a	579	97	85	111	91	96	89	10	
b	517	78	61	111	64	111	84	8	
c	628	81	80	123	97	110	108	29	
<i>gminy wiejskie:</i>									
Dobromierz									
a	349	71	38	70	58	71	36	5	
b	343	67	37	61	53	76	41	8	
c	407	82	50	77	53	92	41	12	
Marcinowice									
a	223	46	34	40	27	32	40	4	
b	222	39	33	57	24	29	33	7	
c	235	38	36	56	31	33	35	6	
Swidnica									
a	560	91	73	96	81	93	102	24	
b	527	82	74	108	61	91	97	14	
c	700	92	107	147	79	114	136	25	

1 Przedziały zostały domknięte prawostronnie, np. w przedziale 1-5 uwzględniono osoby, posiadające staż pracy 1 rok i 1 dzień do 5 lat.

TABL. 4/24/. BEZROBOTNI ZAREJESTROWANI WEDŁUG STAŻU PRACY ORAZ PODREGIONÓW, POWIATÓW I GMIN (cd.)

Stan w dniu 31 XII

WYSZCZEGÓLNIENIE a – 2007 b – 2008 c – 2009	Ogółem	Bez stażu pracy	Ze stażem pracy ¹					
			1 rok i mniej	1-5	5-10	10-20	20-30	powyżej 30 lat
Podregion wałbrzyski (dok.)								
Wałbrzyski								
a	10679	1352	1227	2136	1565	2271	1833	295
b	9863	1357	1329	2121	1344	1883	1538	291
c	12286	1457	1620	2846	1662	2349	1882	470
<i>gminy miejskie:</i>								
Boguszów-Gorce								
a	1228	166	164	248	193	279	157	21
b	1069	146	168	246	159	207	124	19
c	1410	180	197	339	191	291	176	36
Jedlina Zdrój								
a	298	46	20	59	43	59	58	13
b	188	32	15	35	25	36	37	8
c	291	34	33	68	36	60	42	18
Szczawno Zdrój								
a	289	39	37	61	35	57	51	9
b	232	33	37	53	23	44	37	5
c	274	27	40	71	32	54	37	13
Wałbrzych								
a	6665	834	791	1324	959	1408	1169	180
b	6203	808	892	1352	831	1162	977	181
c	7715	884	1068	1795	1035	1427	1200	306
<i>gminy miejsko-wiejskie:</i>								
Głuszyca								
a	740	67	63	133	106	171	162	38
b	721	92	55	117	105	163	150	39
c	861	91	78	174	117	179	168	54
Mieroszów								
a	445	49	46	83	79	94	84	10
b	442	64	61	106	56	84	64	7
c	533	63	85	118	64	121	74	8
<i>gminy wiejskie:</i>								
Czarny Bór								
a	266	52	29	66	26	55	31	7
b	290	53	27	73	38	47	40	12
c	368	56	29	91	53	72	56	11
Stare Bogaczowice								
a	210	25	24	49	25	45	36	6
b	215	39	24	41	32	42	33	4
c	245	29	27	54	44	49	37	5
Walim								
a	538	74	53	113	99	103	85	11
b	503	90	50	98	75	98	76	16
c	589	93	63	136	90	96	92	19
Ząbkowicki								
a	4268	846	877	760	525	674	505	81
b	4224	821	862	780	539	647	487	88
c	4670	791	827	980	633	722	560	157
<i>gminy miejsko-wiejskie:</i>								
Bardo								
a	422	90	94	64	46	71	44	13
b	379	72	86	76	42	59	36	8
c	361	79	64	75	38	57	37	11
Ząbkowice Śląskie								
a	1300	239	283	232	152	206	162	26
b	1236	247	278	204	146	181	157	23
c	1504	243	303	286	204	229	181	58
Ziębice								
a	921	175	126	189	125	154	132	20
b	990	162	151	204	144	174	128	27
c	1201	185	151	296	174	187	168	40
Złoty Stok								
a	418	87	88	76	54	57	49	7
b	415	87	93	79	51	47	49	9
c	399	71	85	83	51	46	48	15
<i>gminy wiejskie:</i>								
Ciepłowody								
a	203	52	42	36	16	34	19	4
b	200	50	27	42	24	33	19	5
c	235	39	34	58	32	43	22	7
Kamieniec Ząbkowicki								
a	677	136	189	105	84	89	67	7
b	595	123	151	104	73	80	57	7
c	547	103	123	107	71	74	57	12
Stoszowice								
a	327	67	55	58	48	63	32	4
b	409	80	76	71	59	73	41	9
c	423	71	67	75	63	86	47	14
Podregion wrocławski								
a	21055	4126	2885	3987	2858	3786	2729	684
b	18309	3495	2423	3897	2492	3068	2293	641
c	25750	4541	3271	5896	3533	4292	3202	1015
<i>Powiaty:</i>								
Milicki								
a	2045	361	228	436	308	416	238	58
b	1782	279	190	429	277	312	208	87
c	2209	365	256	580	309	367	237	95
<i>gminy miejsko-wiejskie:</i>								
Milicz								
a	1343	231	152	272	209	283	154	42
b	1156	177	128	283	175	206	131	56
c	1434	239	171	373	211	236	143	61
<i>gminy wiejskie:</i>								
Cieszków								
a	330	58	39	87	51	53	35	7
b	278	56	28	64	48	39	28	15
c	321	61	42	87	44	49	28	10
Krośnice								
a	372	72	37	77	48	80	49	9
b	348	46	34	82	54	67	49	16
c	454	65	43	120	54	82	66	24

¹ Przedziały zostały domknięte prawostronnie, np. w przedziale 1-5 uwzględniono osoby, posiadające staż pracy 1 rok i 1 dzień do 5 lat.

TABL. 4/24/. BEZROBOTNI ZAREJESTROWANI WEDŁUG STAŻU PRACY ORAZ PODREGIONÓW, POWIATÓW I GMIN (cd.)

Stan w dniu 31 XII

WYSZCZEGÓLNIENIE a – 2007 b – 2008 c – 2009	Ogółem	Bez stażu pracy	Ze stażem pracy ¹						
			1 rok i mniej	1-5	5-10	10-20	20-30	powyżej 30 lat	
Podregion wrocławski (cd.)									
Oleśnicki									
a	4068	843	474	797	567	776	485	126	
b	4125	852	469	827	589	735	525	128	
c	5420	982	528	1212	800	1007	702	189	
<i>gminy miejskie:</i>									
Oleśnica									
a	1246	233	144	217	170	269	167	46	
b	1201	216	146	218	169	239	168	45	
c	1655	270	180	371	229	309	231	65	
<i>gminy miejsko-wiejskie:</i>									
Bierutów									
a	563	133	62	95	73	119	66	15	
b	542	151	65	90	65	94	60	17	
c	666	151	49	128	97	141	81	19	
Międzybórz									
a	203	53	22	45	26	32	19	6	
b	227	55	25	49	38	37	20	3	
c	271	48	27	69	54	41	28	4	
Syców									
a	661	125	91	142	94	106	88	15	
b	703	116	81	158	105	101	114	28	
c	904	128	92	207	137	153	143	44	
Twardogóra									
a	471	104	44	89	74	86	53	21	
b	573	130	60	109	83	104	69	18	
c	754	141	71	162	115	143	98	24	
<i>gminy wiejskie:</i>									
Dobroszyce									
a	223	41	27	49	32	47	20	7	
b	239	44	27	45	41	53	24	5	
c	279	52	28	60	41	61	24	13	
Dziadowa Kłoda									
a	183	32	22	57	31	26	11	4	
b	207	41	16	65	30	33	18	4	
c	277	47	25	70	54	46	30	5	
Oleśnica									
a	518	122	62	103	67	91	61	12	
b	433	99	49	93	58	74	52	8	
c	614	145	56	145	73	113	67	15	
Oławski									
a	2261	515	294	435	249	361	327	80	
b	2359	536	292	506	291	352	285	97	
c	3553	722	415	827	466	507	442	174	
<i>gminy miejskie:</i>									
Oława									
a	970	207	125	191	112	151	144	40	
b	967	224	127	209	119	142	110	36	
c	1450	322	173	329	185	204	178	59	
<i>gminy miejsko-wiejskie:</i>									
Jelcz-Laskowice									
a	710	151	105	134	82	114	105	19	
b	798	156	102	171	106	117	106	40	
c	1182	191	129	275	172	173	162	80	
<i>gminy wiejskie:</i>									
Domaniów									
a	172	53	19	23	23	29	20	5	
b	165	59	16	31	16	17	21	5	
c	272	76	30	59	34	29	31	13	
Oława									
a	409	104	45	87	32	67	58	16	
b	429	97	47	95	50	76	48	16	
c	649	133	83	164	75	101	71	22	
Strzebiński									
a	2851	664	347	520	373	474	389	84	
b	1905	413	269	413	257	276	220	57	
c	2590	492	311	623	333	412	319	100	
<i>gminy miejsko-wiejskie:</i>									
Strzelin									
a	1382	307	159	246	182	236	200	52	
b	939	183	139	198	136	139	117	27	
c	1288	226	163	323	158	201	154	63	
Wiązów									
a	388	82	56	80	46	72	48	4	
b	300	70	41	77	34	43	29	6	
c	414	85	45	104	57	69	48	6	
<i>gminy wiejskie:</i>									
Borów									
a	239	61	25	37	45	39	26	6	
b	171	45	25	35	23	23	15	5	
c	236	48	32	54	30	39	27	6	
Kondratowice									
a	363	94	47	78	39	53	43	9	
b	237	63	35	56	23	29	21	10	
c	324	72	40	73	38	44	46	11	
Przeworno									
a	479	120	60	79	61	74	72	13	
b	258	52	29	47	41	42	38	9	
c	328	61	31	69	50	59	44	14	
Średzki									
a	1777	324	262	349	222	328	232	60	
b	1561	288	238	347	198	261	187	42	
c	2349	423	341	478	318	415	290	84	

1 Przedziały zostały domknięte prawostronnie, np. w przedziale 1-5 uwzględniono osoby, posiadające staż pracy 1 rok i 1 dzień do 5 lat.

TABL. 4/24/. BEZROBOTNI ZAREJESTROWANI WEDŁUG STAŻU PRACY ORAZ PODREGIONÓW, POWIATÓW I GMIN (cd.)

Stan w dniu 31 XII

WYSZCZEGÓLNIENIE a – 2007 b – 2008 c – 2009	Ogółem	Bez stażu pracy	Ze stażem pracy ¹					
			1 rok i mniej	1-5	5-10	10-20	20-30	powyżej 30 lat
Podregion wrocławski (cd.)								
Średzki (dok.)								
<i>gminy miejsko-wiejskie:</i>								
Środa Śląska	a 628	89	123	114	89	105	88	20
.....	b 603	100	89	139	90	96	71	18
.....	c 958	165	145	194	140	167	112	35
<i>gminy wiejskie:</i>								
Kostomłoty	a 266	48	37	64	36	52	26	3
.....	b 232	46	35	61	28	36	23	3
.....	c 325	69	46	71	38	61	36	4
Malczyce	a 202	39	22	38	28	44	20	11
.....	b 182	28	32	41	19	34	17	11
.....	c 272	41	41	53	32	56	30	19
Miękinia	a 424	76	52	67	44	90	72	23
.....	b 328	65	36	55	37	67	58	10
.....	c 544	93	72	97	70	99	91	22
Udanin	a 257	72	28	66	25	37	26	3
.....	b 216	49	46	51	24	28	18	-
.....	c 250	55	37	63	38	32	21	4
Trzebnicki	a 3399	666	506	610	517	598	399	103
.....	b 2463	443	371	505	354	414	301	75
.....	c 3585	600	528	792	495	576	457	137
<i>gminy miejsko-wiejskie:</i>								
Oborniki Śląskie	a 634	89	87	103	102	124	102	27
.....	b 414	58	60	79	56	70	71	20
.....	c 615	87	90	143	77	103	87	28
Prusice	a 377	74	64	77	58	57	38	9
.....	b 279	32	48	68	38	44	37	12
.....	c 431	58	61	98	63	67	61	23
Trzebnica	a 826	149	131	168	120	135	92	31
.....	b 585	92	89	135	91	103	60	15
.....	c 907	125	131	222	155	132	109	33
Żmigród	a 1008	249	127	160	154	192	107	19
.....	b 835	209	115	141	129	139	87	15
.....	c 1060	252	144	205	132	172	124	31
<i>gminy wiejskie:</i>								
Wisznia Mała	a 282	59	46	48	37	43	37	12
.....	b 160	26	23	34	19	21	28	9
.....	c 285	32	46	62	35	52	45	13
Zawonia	a 272	46	51	54	46	47	23	5
.....	b 190	26	36	48	21	37	18	4
.....	c 287	46	56	62	33	50	31	9
Wołowski	a 2607	447	305	573	381	502	320	79
.....	b 2519	477	268	601	348	451	304	70
.....	c 3444	640	381	872	486	592	371	102
<i>gminy miejsko-wiejskie:</i>								
Brzeg Dolny	a 753	109	91	171	110	140	104	28
.....	b 666	97	71	170	84	115	100	29
.....	c 989	123	115	269	137	171	132	42
Wołów	a 1370	241	147	292	204	281	170	35
.....	b 1353	254	143	318	196	262	150	30
.....	c 1769	362	191	420	256	312	185	43
<i>gminy wiejskie</i>								
Wińsko	a 484	97	67	110	67	81	46	16
.....	b 500	126	54	113	68	74	54	11
.....	c 686	155	75	183	93	109	54	17
Wrocławski	a 2047	306	469	267	241	331	339	94
.....	b 1595	207	326	269	178	267	263	85
.....	c 2600	317	511	512	326	416	384	134
<i>gminy miejsko-wiejskie:</i>								
Kąty Wrocławskie	a 272	41	65	32	30	39	52	13
.....	b 241	30	40	46	26	40	50	9
.....	c 386	35	71	85	56	65	60	14
Sobótka	a 391	74	104	56	37	61	48	11
.....	b 236	38	64	44	29	26	27	8
.....	c 387	48	91	80	42	60	51	15
Siechnice	a 285	39	70	32	37	44	46	17
.....	b 224	28	36	39	29	46	31	15
.....	c 378	44	74	75	45	53	66	21

1 Przedziały zostały domknięte prawostronnie, np. w przedziale 1-5 uwzględniono osoby, posiadające staż pracy 1 rok i 1 dzień do 5 lat.

TABL. 4/24/. BEZROBOTNI ZAREJESTROWANI WEDŁUG STAŻU PRACY ORAZ PODREGIONÓW, POWIATÓW I GMIN (dok.)

Stan w dniu 31 XII

WYSZCZEGÓLNIENIE a – 2007 b – 2008 c – 2009	Ogółem	Bez stażu pracy	Ze stażem pracy ¹						
			1 rok i mniej	1-5	5-10	10-20	20-30	powyżej 30 lat	
Podregion wrocławski (dok.)									
Wrocławski (dok.)									
<i>gminy wiejskie:</i>									
Czernica a	195	29	41	34	26	27	31	7	
..... b	136	15	27	24	12	24	27	7	
..... c	238	23	50	41	35	45	32	12	
Długoleka a	328	36	64	42	40	55	68	23	
..... b	279	25	52	48	34	45	53	22	
..... c	507	60	96	107	63	75	72	34	
Jordanów Śląski a	51	5	10	8	5	10	11	2	
..... b	32	4	7	3	3	9	5	1	
..... c	61	7	13	13	10	7	8	3	
Kobierzyce a	265	44	59	32	34	44	42	10	
..... b	235	35	54	30	25	42	39	10	
..... c	324	46	51	61	39	60	47	20	
Mietków a	75	15	16	8	3	19	11	3	
..... b	51	11	6	11	3	10	8	2	
..... c	83	20	15	13	5	13	16	1	
Żórawina a	185	23	40	23	29	32	30	8	
..... b	161	21	40	24	17	25	23	11	
..... c	236	34	50	37	31	38	32	14	
Podregion Wrocław a	13544	1673	3217	1658	1425	2222	2672	677	
(miasto na prawach	b	10614	1244	2352	1589	1250	1731	1963	485
powiatu)	c	16182	1766	3577	2816	1907	2449	2748	919

¹ Przedziały zostały domknięte prawostronnie, np. w przedziale 1-5 uwzględniono osoby, posiadające staż pracy 1 rok i 1 dzień do 5 lat.

TABL. 5/25/. **BEZROBOTNI ZAREJESTROWANI BĘDĄCY W SZCZEGÓLNEJ SYTUACJI NA RYNKU PRACY WEDŁUG MIESIĘCY W 2009 R.**

Stan w dniu 31 XII

MIESIĄCE	Ogółem	Z ogółem bezrobotni							samotnie wychowujący co najmniej jedno dziecko w wieku do 18 roku życia
		do 25 roku życia	do 27 roku życia, którzy ukończyli szkołę wyższą	długotrwale bezrobotni	powyżej 50 roku życia	bez kwalifikacji zawodowych	bez doświadczenia zawodowego	bez wykształcenia średniego	
I	126921	22783	1434	55509	33460	38317	28411	79543	13223
II.....	135609	24957	1577	55972	34731	40735	29982	85163	13796
III.....	139957	25609	1492	55486	35421	41766	30237	87735	14216
IV	137212	24944	1460	53681	34742	40490	29330	85365	13886
V	134006	24702	1413	52035	34045	39542	29003	82196	13602
VI	130644	23800	967	50380	33506	38314	28167	79532	13208
VII.....	131056	24089	1224	50140	33737	37731	28263	78830	13194
VIII.....	131699	24436	1612	50265	33627	37781	28814	78690	13450
IX.....	133981	25946	1734	50405	33771	38331	29834	80222	13764
X.....	136428	26383	1901	51313	34550	39117	30368	81977	13968
XI	140364	26794	1981	52990	36029	40449	30887	85365	14396
XII.....	146260	27394	2076	56188	38020	42065	31717	89468	14923

TABL. 6/26/. **BEZROBOTNI ZAREJESTROWANI KORZYSTAJĄCY Z AKTYWNYCH FORM PRZECIWDZIAŁANIA BEZROBOCIU**

WYSZCZEGÓLNIENIE	2007	2008	2009
Podejmujący zatrudnienie przy pracach interwencyjnych	3024	2100	1709
w tym kobiety	1612	1264	1108
Podejmujący zatrudnienie przy robotach publicznych.....	3081	2853	4916
w tym kobiety	825	881	1319
Rozpoczynający szkolenie.....	17663	13796	13419
w tym kobiety	8443	6782	6226

TABL.7/27/. **BEZROBOTNI ZAREJESTROWANI POPRZEDNIO PRACUJĄCY WEDŁUG SEKTORÓW, CZASU POZOSTAWANIA BEZ PRACY ORAZ RODZAJU DZIAŁALNOŚCI OSTATNIEGO MIEJSCA PRACY W 2009 R.**

Stan w dniu 31 XII

WYSZCZEGÓLNIENIE.	Ogółem	Poprzednio pracujący w sektorze ^a		Z liczby ogółem			
		publicznym	prywatnym	zwolnieni z przyczyn dotyczących zakładu pracy	według czasu pozostawania bez pracy ^b		
					1 miesiąc i mniej	1 – 12 miesięcy	powyżej 12 miesięcy
O G Ó Ł E M	123322	14555	78684	3941	13885	80635	28802
w tym:							
Rolnictwo, leśnictwo, łowiectwo i rybactwo	2948	530	2418	55	312	1765	871
Przemysł	28554	2726	25828	1898	2859	18728	6967
górnictwo i wydobywanie	810	316	494	35	96	460	254
przetwórstwo przemysłowe	26477	1868	24609	1848	2577	17530	6370
wytwarzanie i zaopatrywanie w energię elektryczną, gaz, parę wodną, gorącą wodę ^Δ	224	73	151	3	24	130	70
dostawa wody; gospodarowanie ściekami i odpadami; rekultywacja ^Δ	1043	469	574	12	162	608	273
Budownictwo	9328	246	9082	178	1350	6085	1893
Handel; naprawa pojazdów samochodowych ^Δ	15308	481	14827	315	1692	10264	3352
Transport i gospodarka magazynowa	2822	94	2728	37	326	1844	652
Zakwaterowanie i gastronomia ^Δ	2487	428	2059	89	254	1628	605
Informacja i komunikacja	512	36	476	51	75	330	107
Działalność finansowa i ubezpieczeniowa	1160	180	980	76	132	785	243
Obsługa rynku nieruchomości ^Δ	1262	660	602	35	155	722	385
Działalność profesjonalna, naukowa i techniczna	3850	370	3480	64	404	2533	913
Administrowanie i działalność wspierająca ^Δ	2952	150	2802	23	516	1953	483
Administracja publiczna i obrona narodu; obowiązkowe zabezpieczenia społeczne	6074	4498	1576	35	899	3681	1494
Edukacja	2125	1345	780	42	214	1256	655
Opieka zdrowotna i pomoc społeczna	2774	1655	1119	93	212	1579	983
Działalność związana z kulturą, rozrywką i rekreacją	892	348	544	10	97	555	240
Pozostała działalność usługowa	10140	803	9337	194	957	6014	3169

^a Bez osób, dla których nie ustalono rodzaju działalności ostatniego miejsca pracy. ^b Od momentu rejestracji w urzędzie pracy; przedziały zostały domknięte prawostronnie, np. w przedziale 1 – 12 uwzględniono osoby, które pozostawały bez pracy 1 miesiąc i 1 dzień do 12 miesięcy.

TABL. 8/28/. BEZROBOTNI NOWO ZAREJESTROWANI WEDŁUG MIESIĘCY W 2009 R.

W okresie sprawozdawczym

MIESIĄCE	Ogółem	Z ogółem				
		kobiety	powracający do rejestracji po raz kolej- ny	osoby do- tychczas nie pracujące	zwolnieni z przyczyn dotyczących zakładów pracy	zamieszkali na wsi
W LICZBACH BEZWZGLĘDNYCH						
I – XII	258707	123752	206831	51742	6498	84364
I	25523	11285	21115	4346	791	8708
II	21220	9778	17255	3688	500	6694
III	22462	10628	18319	3969	651	7073
IV	18493	8899	14927	3454	546	5887
V	17922	8607	13753	3872	672	5863
VI	18200	8810	13928	4168	454	5940
VII	21200	10627	16482	4740	514	6910
VIII	18631	9486	14485	4220	383	6214
IX	24868	12690	18547	5722	667	8199
X	25359	12369	20168	5253	527	8166
XI	22485	10124	18540	4129	387	7420
XII	22344	10449	19312	4181	406	7290
W ODSETKACH						
I – XII	100,0	100,0	100,0	100,0	100,0	100,0
I	9,9	9,1	10,2	8,4	12,2	10,3
II	8,2	7,9	8,3	7,1	7,7	7,9
III	8,7	8,6	8,9	7,7	10,0	8,4
IV	7,1	7,2	7,2	6,7	8,4	7,0
V	6,9	7,0	6,6	7,5	10,3	6,9
VI	7,0	7,1	6,7	8,1	7,0	7,0
VII	8,2	8,6	8,0	9,2	7,9	8,2
VIII	7,2	7,7	7,0	8,2	5,9	7,4
IX	9,6	10,3	9,0	11,1	10,3	9,7
X	9,8	10,0	9,8	10,2	8,1	9,7
XI	8,7	8,2	9,0	8,0	6,0	8,8
XII	8,6	8,4	9,3	8,1	6,2	8,6

TABL. 9/29/. **BEZROBOTNI ZAREJESTROWANI W POWIATOWYCH URZĘDACH PRACY WEDŁUG MIESIĘCY ORAZ PODREGIONÓW I POWIATÓW W 2009 R.**

A. OGÓŁEM

W miesiącu sprawozdawczym

WYSZCZEGÓLNIENIE	Miesiące											
	I	II	III	IV	V	VI	VII	VIII	IX	X	XI	XII
WOJEWÓDZTWO	25523	21220	22462	18493	17922	18200	21200	18631	24868	25359	22485	22344
Podregion jeleniogórski.....	6504	5108	5440	4566	4169	4266	5221	4807	6093	6322	5448	5560
Powiaty:												
bolesławiecki.....	935	751	938	794	635	627	852	705	1046	900	803	656
jaworski.....	830	506	523	525	444	505	616	569	665	720	624	565
jeleniogórski.....	611	528	553	510	406	411	554	461	581	654	482	613
kamiennogórski.....	790	606	526	422	462	408	443	491	655	622	525	505
lubański	729	544	474	446	421	439	493	531	619	704	588	527
lwówecki	558	446	548	424	379	420	545	460	628	550	465	482
zgorzelecki.....	690	662	650	510	511	531	526	651	667	766	735	695
złotoryjski.....	683	459	556	419	440	425	491	460	580	650	646	582
Miasto na prawach powiatu:												
Jelenia Góra.....	678	606	672	516	471	500	701	479	652	756	580	935
Podregion legnicko-głogowski.....	3808	3553	3676	2932	2920	3117	3345	3131	4110	3819	3731	3176
Powiaty:												
głogowski.....	697	668	749	544	524	524	636	588	737	657	700	595
górowski	361	288	339	334	333	308	381	282	376	475	437	315
legnicki.....	615	552	496	400	407	392	408	444	561	502	457	463
lubiński.....	764	585	666	530	514	656	664	649	887	786	722	577
polkowicki	489	474	392	359	437	460	450	403	559	458	508	509
Miasto na prawach powiatu:												
Legnica	882	986	1034	765	705	777	806	765	990	941	907	717
Podregion wałbrzyski	8528	6329	6842	5422	5336	5659	6681	5650	7591	7988	7074	6917
Powiaty:												
dzierzoniowski	1109	930	978	766	821	753	829	826	947	1089	1004	876
kłodzki	2082	1545	1683	1301	1182	1351	1681	1154	1795	1981	1747	1591
świdnicki	2049	1386	1559	1213	1158	1339	1486	1585	1903	1942	1668	1862
wałbrzyski	2343	1915	1979	1600	1540	1606	1888	1511	2209	1980	1868	1844
ząbkowicki	945	553	643	542	635	610	797	574	737	996	787	744
Podregion wrocławski	4788	3628	3770	3226	3306	3241	3733	3078	4243	3941	3510	3810
Powiaty:												
milicki.....	390	266	325	303	251	213	258	201	355	252	260	285
oleśnicki.....	988	732	702	670	708	734	935	667	936	815	708	773
oławski	769	592	639	517	462	499	566	473	624	599	512	585
strzeliński.....	486	452	486	393	411	385	370	370	465	380	449	424
średzki	405	298	312	251	272	287	324	285	340	358	349	359
trzebnicki.....	850	555	528	451	519	517	534	452	614	568	508	497
wołowski	554	333	340	295	340	285	401	325	471	476	329	474
wrocławski.....	346	400	438	346	343	321	345	305	438	493	395	413
Podregion m. Wrocław (miasto na prawach powiatu).....	1895	2602	2734	2347	2191	1917	2220	1965	2831	3289	2722	2881

TABL. 9/29/. **BEZROBOTNI ZAREJESTROWANI W POWIATOWYCH URZĘDACH PRACY WEDŁUG MIESIĘCY ORAZ
 PODREGIONÓW I POWIATÓW W 2009 R. (cd.)**
 B. KOBIETY
 W miesiącu sprawozdawczym

WYSZCZEGÓLNIENIE	Miesiące											
	I	II	III	IV	V	VI	VII	VIII	IX	X	XI	XII
WOJEWÓDZTWO	11285	9778	10628	8899	8607	8810	10627	9486	12690	12369	10124	10449
Podregion jelenio- górski.....	2797	2263	2406	2061	1938	1966	2564	2338	3014	2965	2365	2324
Powiaty:												
bolesławiecki.....	398	365	433	340	285	307	420	367	557	448	361	253
jaworski.....	391	185	230	245	216	231	308	264	298	333	264	221
jeleniogórski.....	231	211	227	220	171	179	258	204	264	295	195	258
kamiennogórski.....	326	276	216	194	221	159	207	209	287	259	211	207
lubański	282	221	200	198	202	204	229	243	317	356	241	206
lwówecki	216	195	223	186	179	196	279	226	311	242	203	187
zgorzelecki.....	348	304	318	251	250	261	265	331	380	387	341	331
złotoryjski.....	306	228	254	187	197	203	250	248	299	299	297	271
Miasto na prawach powiatu:												
Jelenia Góra.....	299	278	305	240	217	226	348	246	301	346	252	390
Podregion legnicko- głogowski.....	1769	1778	1885	1464	1488	1600	1784	1711	2348	2001	1769	1567
Powiaty:												
głogowski.....	329	351	399	282	299	281	357	312	462	372	355	316
górowski	137	130	123	142	162	116	169	132	186	233	177	120
legnicki.....	280	275	258	203	190	195	225	236	293	249	185	180
lubiński.....	384	307	373	285	264	332	374	382	551	427	358	302
polkowicki	234	234	208	178	234	253	257	249	313	241	244	303
Miasto na prawach powiatu:												
Legnica	405	481	524	374	339	423	402	400	543	479	450	346
Podregion wałbrzyski	3654	2759	3300	2588	2474	2645	3270	2828	3727	3755	3117	3250
Powiaty:												
dzierżoniowski	482	416	467	351	416	364	386	415	472	487	447	383
kłodzki	871	674	802	608	482	614	829	547	844	919	729	707
świdnicki	894	588	776	572	540	651	725	794	902	935	742	931
wałbrzyski	1058	830	967	809	768	730	935	782	1141	994	854	887
ząbkowicki	349	251	288	248	268	286	395	290	368	420	345	342
Podregion wrocławski	2118	1638	1710	1557	1604	1705	1888	1587	2168	1901	1559	1872
Powiaty:												
milicki	176	116	145	137	134	108	123	106	167	107	126	131
oleśnicki	454	324	286	338	368	380	504	344	483	410	319	386
oławski	329	294	321	246	220	279	288	228	315	298	238	309
strzeliński.....	199	206	256	203	190	214	186	194	264	200	181	197
średzki	158	113	129	118	131	140	161	143	159	140	154	167
trzebnicki.....	365	252	228	199	228	245	253	228	304	282	236	230
wołowski	258	122	125	145	148	156	189	177	227	211	119	269
wrocławski.....	179	211	220	171	185	183	184	167	249	253	186	183
Podregion m. Wrocław (miasto na prawach powiatu).....	947	1340	1327	1229	1103	894	1121	1022	1433	1747	1314	1436

TABL. 9/29/. **BEZROBOTNI ZAREJESTROWANI W POWIATOWYCH URZĘDACH PRACY WEDŁUG MIESIĘCY ORAZ PODREGIONÓW I POWIATÓW W 2009 R.** (dok.)
D. BEZROBOTNI, KTÓRZY PODJĘLI PRACĘ
W miesiącu sprawozdawczym

WYSZCZEGÓLNIENIE	Miesiące											
	I	II	III	IV	V	VI	VII	VIII	IX	X	XI	XII
WOJEWÓDZTWO	4474	4595	6298	8117	8369	7604	7252	6888	9075	8666	7155	6583
Podregion jeleniogórski.....	1012	990	1358	1681	1844	1686	1619	1533	1930	1657	1564	1523
Powiaty:												
bolesławiecki.....	132	193	187	194	245	244	251	192	217	279	246	186
jaworski.....	160	114	169	217	226	194	168	231	267	196	160	140
jeleniogórski.....	69	93	98	199	189	152	183	175	186	135	142	231
kamiennogórski.....	119	105	137	213	235	200	182	223	254	204	231	173
lubański	135	102	185	192	208	162	184	136	232	187	176	152
lwówecki	83	79	151	160	176	167	138	109	176	149	155	95
zgorzelecki.....	114	99	173	181	194	211	182	189	237	179	164	178
złotoryjski.....	104	100	161	177	221	170	155	156	176	146	128	138
Miasto na prawach powiatu:												
Jelenia Góra.....	96	105	97	148	150	186	176	122	185	182	162	230
Podregion legnicko-głogowski.....	716	840	1116	1418	1384	1190	1201	1052	1554	1407	1232	1087
Powiaty:												
głogowski.....	151	191	270	260	301	244	223	184	247	286	260	277
górowski	55	61	109	150	158	131	112	98	142	101	85	74
legnicki.....	93	106	150	223	200	174	168	153	277	229	177	148
lubiński.....	148	171	223	299	263	192	257	189	285	318	236	202
polkowicki	110	73	130	175	194	153	194	151	183	158	189	142
Miasto na prawach powiatu:												
Legnica	159	238	234	311	268	296	247	277	420	315	285	244
Podregion wałbrzyski	1493	1537	2174	3103	3099	2719	2465	2501	3095	3183	2482	2214
Powiaty:												
dzierżoniowski	219	246	299	408	523	391	355	375	463	449	356	358
kłodzki	423	414	655	954	768	780	702	599	739	789	653	505
świdnicki	334	378	559	675	659	637	529	551	758	644	544	586
wałbrzyski	399	345	452	736	743	673	660	630	774	786	625	565
ząbkowicki	118	154	209	330	406	238	219	346	361	515	304	200
Podregion wrocławski	713	812	1074	1337	1389	1349	1276	1162	1721	1508	1122	1022
Powiaty:												
milicki.....	66	60	87	127	126	118	79	97	133	106	106	75
oleśnicki.....	162	154	223	267	241	311	281	241	328	319	216	243
oławski	97	123	146	180	196	202	205	188	304	260	165	143
strzeliński.....	73	121	153	204	223	132	161	200	284	178	125	134
średzki	66	59	102	127	161	105	105	93	153	114	91	85
trzebnicki.....	115	149	166	188	194	192	209	145	236	207	185	138
wołowski	70	82	118	150	171	156	128	106	147	152	131	111
wrocławski.....	64	64	79	94	77	133	108	92	136	172	103	93
Podregion m. Wrocław (miasto na prawach powiatu).....	540	416	576	578	653	660	691	640	775	911	755	737

TABL. 10/30/. BEZROBOTNI WYREJESTROWANI Z EWIDENCJI URZĘDÓW PRACY WEDŁUG PRZYCZYŃ I MIESIĘCY W 2009 R.

W okresie sprawozdawczym

MIESIĄCE	Ogółem	Z ogółem bezrobotni, którzy					
		podjęli pracę	rozpoczęli szkolenie lub staż	nie potwierdzili gotowości do pracy	dobrowolnie zrezygnowali ze statusu bezrobotnego	nabyli prawo do emerytury, renty lub świadczeń przedemerytalnych	wyrejestrowani zostali z innych przyczyn
W LICZBACH BEZWZGLĘDNYCH							
I – XII	226337	85076	35676	73053	11279	1815	19438
I	12492	4474	1526	4300	675	159	1358
II	12532	4595	1625	4463	751	113	985
III	18114	6298	3357	5790	904	128	1637
IV	21238	8117	3570	6614	997	104	1836
V	21128	8369	3144	6451	1026	167	1971
VI	21562	7604	3918	6898	1143	141	1858
VII	20788	7252	3018	7455	1104	237	1722
VIII	17988	6888	2648	5767	1001	162	1522
IX	22586	9075	4035	6464	1143	140	1729
X	22912	8666	4305	6683	963	168	2127
XI	18549	7155	2991	6010	810	139	1444
XII	16448	6583	1539	6158	762	157	1249
W ODSETKACH							
I – XII	100,0	37,6	15,8	32,3	5,0	0,8	8,6
I	100,0	35,8	12,2	34,4	5,4	1,3	10,9
II	100,0	36,7	13,0	35,6	6,0	0,9	7,9
III	100,0	34,8	18,5	32,0	5,0	0,7	9,0
IV	100,0	38,2	16,8	31,1	4,7	0,5	8,6
V	100,0	39,6	14,9	30,5	4,9	0,8	9,3
VI	100,0	35,3	18,2	32,0	5,3	0,7	8,6
VII	100,0	34,9	14,5	35,9	5,3	1,1	8,3
VIII	100,0	38,3	14,7	32,1	5,6	0,9	8,5
IX	100,0	40,2	17,9	28,6	5,1	0,6	7,7
X	100,0	37,8	18,8	29,2	4,2	0,7	9,3
XI	100,0	38,6	16,1	32,4	4,4	0,7	7,8
XII	100,0	40,0	9,4	37,4	4,6	1,0	7,6

TABL. 11/31/. BEZROBOTNI, KTÓRZY PODJĘLI PRACĘ WEDŁUG MIESIĘCY W 2009 R.

W okresie sprawozdawczym

MIESIĄCE	Ogółem	W tym kobiety	Z ogółem				
			osoby dotychczas niepracujące	podejmujący			
				pracę sezonową	pracę interwencyjną	roboty publiczne	własną działalność gospodarczą

W LICZBACH BEZWZGLĘDNYCH

I – XII	85076	42210	11180	8169	1709	4916	4968
I	4474	2567	678	477	61	26	49
II	4595	2626	655	512	74	12	32
III	6298	3200	848	741	181	203	93
IV	8117	3738	909	844	211	827	564
V	8369	3630	899	774	133	935	536
VI	7604	3532	876	740	144	674	561
VII	7252	3337	894	683	157	288	587
VIII	6888	3264	847	586	154	516	392
IX	9075	4646	1243	848	187	418	474
X	8666	4432	1185	751	167	555	543
XI	7155	3686	1013	691	129	314	493
XII	6583	3552	1133	522	111	148	644

W ODSETKACH

I – XII	100,0	100,0	100,0	100,0	100,0	100,0	100,0
I	5,3	6,1	6,1	5,8	3,6	0,5	1,0
II	5,4	6,2	5,9	6,3	4,3	0,2	0,6
III	7,4	7,6	7,6	9,1	10,6	4,1	1,9
IV	9,5	8,9	8,1	10,3	12,3	16,8	11,4
V	9,8	8,6	8,0	9,5	7,8	19,0	10,8
VI	8,9	8,4	7,8	9,1	8,4	13,7	11,3
VII	8,5	7,9	8,0	8,4	9,2	5,9	11,8
VIII	8,1	7,7	7,6	7,2	9,0	10,5	7,9
IX	10,7	11,0	11,1	10,4	10,9	8,5	9,5
X	10,2	10,5	10,6	9,2	9,8	11,3	10,9
XI	8,4	8,7	9,1	8,5	7,5	6,4	9,9
XII	7,7	8,4	10,1	6,4	6,5	3,0	13,0

TABL. 12/32/. BEZROBOTNI WYREJESTROWANI Z POWIATOWYCH URZĘDÓW PRACY WEDŁUG MIESIĘCY ORAZ PODREGIONÓW I POWIATÓW W 2009 R.

A. OGÓŁEM

W miesiącu sprawozdawczym

WYSZCZEGÓLNIENIE	Miesiące											
	I	II	III	IV	V	VI	VII	VIII	IX	X	XI	XII
WOJEWÓDZTWO	12492	12532	18114	21238	21128	21562	20788	17988	22586	22912	18549	16448
Podregion jeleniogórski.....	2843	2786	4536	5375	5367	5315	5288	4604	5062	5230	4484	4142
Powiaty:												
bolesławiecki.....	428	538	843	721	775	768	791	706	716	799	642	561
jaworski.....	394	362	549	663	529	546	545	528	626	667	454	319
jeleniogórski.....	231	256	419	499	497	561	560	458	477	311	439	458
kamiennogórski.....	225	257	396	549	553	541	523	529	475	474	446	440
lubański.....	314	292	481	701	610	485	574	437	610	599	472	445
lwówecki.....	246	281	411	488	576	600	518	414	489	488	413	335
zgorzelecki.....	319	264	469	580	645	604	672	579	627	671	568	534
złotoryjski.....	294	239	474	632	656	583	496	405	476	612	484	436
Miasto na prawach powiatu:												
Jelenia Góra.....	392	297	494	542	526	627	609	548	566	609	566	614
Podregion legnicko-głogowski.....	1982	2388	3056	3431	3410	3470	3194	2768	3702	3573	3025	2530
Powiaty:												
głogowski.....	326	431	642	651	705	686	437	432	516	694	627	479
górowski.....	139	176	267	468	355	377	360	288	356	331	174	188
legnicki.....	258	303	428	427	401	482	383	423	571	546	420	344
lubiński.....	350	441	667	784	733	694	733	446	739	671	605	444
polkowicki.....	355	325	333	350	504	444	507	478	467	416	447	426
Miasto na prawach powiatu:												
Legnica.....	554	712	719	751	712	787	774	701	1053	915	752	649
Podregion wałbrzyski.....	4013	3881	5600	7109	7203	7029	6961	5990	7614	7516	5911	5090
Powiaty:												
dzierżoniowski.....	518	546	593	773	964	887	936	797	1196	1157	828	864
kłodzki.....	1019	970	1632	2020	1772	1956	1699	1351	1771	1607	1307	1057
świdnicki.....	817	946	1445	1539	1564	1742	1655	1601	1754	1828	1526	1303
wałbrzyski.....	1316	1003	1434	1994	2020	1787	1915	1509	2006	1958	1558	1360
ząbkowicki.....	343	416	496	783	883	657	756	732	887	966	692	506
Podregion wrocławski.....	1942	1965	3040	3351	3270	3864	3351	2921	4047	3785	2783	2514
Powiaty:												
milicki.....	153	188	239	287	311	282	231	283	316	266	196	180
oleśnicki.....	473	337	693	683	587	1132	792	594	896	722	553	611
oławski.....	241	325	458	430	393	623	489	471	695	765	449	304
strzeliński.....	163	300	401	438	411	357	307	377	565	451	274	342
średzki.....	149	98	245	325	365	266	286	199	328	364	221	206
trzebnicki.....	367	306	428	496	510	483	536	414	563	478	507	383
wołowski.....	191	198	289	378	413	399	402	285	327	339	266	211
wrocławski.....	205	213	287	314	280	322	308	298	357	400	317	277
Podregion m. Wrocław (miasto na prawach powiatu).....	1712	1512	1882	1972	1878	1884	1994	1705	2161	2808	2346	2172

TABL. 12/32/. **BEZROBOTNI WYREJESTROWANI Z POWIATOWYCH URZĘDÓW PRACY WEDŁUG MIESIĘCY ORAZ PODREGIONÓW I POWIATÓW W 2009 R. (cd.)**
B. KOBIETY
 W miesiącu sprawozdawczym

WYSZCZEGÓLNIENIE	Miesiące											
	I	II	III	IV	V	VI	VII	VIII	IX	X	XI	XII
WOJEWÓDZTWO	7190	6903	9263	10255	9759	10386	9830	8485	11520	11487	9337	8396
Podregion jeleniogórski.....	1524	1480	2095	2459	2528	2426	2393	2147	2509	2478	2143	2015
Powiaty:												
bolesławiecki.....	242	337	382	332	334	345	335	322	356	406	315	268
jaworski.....	229	188	264	287	232	249	243	220	295	312	209	154
jeleniogórski.....	130	128	175	217	237	254	254	170	230	142	197	213
kamiennogórski.....	109	114	170	222	237	238	224	306	215	212	181	190
lubański	154	164	199	285	307	229	257	202	322	230	224	234
lwówecki	122	133	184	234	254	277	229	194	270	230	207	155
zgorzelecki.....	199	151	232	316	327	275	339	283	300	321	260	293
złotoryjski.....	150	130	277	315	333	281	254	197	223	346	259	218
Miasto na prawach powiatu:												
Jelenia Góra.....	189	135	212	251	267	278	258	253	298	279	291	290
Podregion legnicko-głogowski.....	1188	1394	1775	1803	1711	1814	1499	1356	2000	1966	1613	1330
Powiaty:												
głogowski.....	190	264	413	380	365	406	224	241	285	393	353	262
górowski	85	82	122	207	141	166	133	114	172	140	65	77
legnicki.....	159	177	253	196	191	252	159	209	306	284	223	158
lubiński.....	202	267	402	467	401	368	366	240	444	377	337	249
polkowicki	230	204	179	180	283	237	262	241	272	253	236	260
Miasto na prawach powiatu:												
Legnica	322	400	406	373	330	385	355	311	521	519	399	324
Podregion wałbrzyski	2297	2070	2762	3263	3134	3323	3370	2785	3740	3660	2911	2587
Powiaty:												
dzierżoniowski	274	277	259	368	453	461	473	402	596	562	404	429
kłodzki	583	522	843	939	717	901	810	663	819	710	614	526
świdnicki	440	483	762	662	661	824	784	709	907	910	747	689
wałbrzyski	828	574	683	944	909	844	919	676	1006	986	812	696
ząbkowicki	172	214	215	350	394	293	384	335	412	492	334	247
Podregion wrocławski	1183	1044	1586	1720	1480	1919	1582	1392	2143	1838	1414	1327
Powiaty:												
milicki	87	99	131	140	169	123	101	120	165	106	99	96
oleśnicki	316	180	338	374	276	557	386	299	465	329	297	319
oławski	154	169	230	224	195	347	249	235	384	374	228	146
strzeliński.....	85	162	213	208	183	197	134	191	317	225	169	179
średzki	79	39	137	168	126	115	146	90	174	187	100	124
trzebnicki.....	228	164	215	239	222	206	223	199	271	256	247	207
wołowski	108	100	163	196	171	222	184	113	158	153	115	107
wrocławski.....	126	131	159	171	138	152	159	145	209	208	159	149
Podregion m. Wrocław (miasto na prawach powiatu).....	998	915	1045	1010	906	904	986	805	1128	1545	1256	1137

TABL. 12/32/. **BEZROBOTNI WYREJESTROWANI Z POWIATOWYCH URZĘDÓW PRACY WEDŁUG MIESIĘCY ORAZ
 PODREGIONÓW I POWIATÓW W 2009 R. (dok.)**
 D. BEZROBOTNI, KTÓRZY PODJĘLI PRACĘ
 W miesiącu sprawozdawczym

WYSZCZEGÓLNIENIE	Miesiące											
	I	II	III	IV	V	VI	VII	VIII	IX	X	XI	XII
WOJEWÓDZTWO	4474	4595	6298	8117	8369	7604	7252	6888	9075	8666	7155	6583
Podregion jeleniogórski.....	1012	990	1358	1681	1844	1686	1619	1533	1930	1657	1564	1523
Powiaty:												
bolesławiecki.....	132	193	187	194	245	244	251	192	217	279	246	186
jaworski.....	160	114	169	217	226	194	168	231	267	196	160	140
jeleniogórski.....	69	93	98	199	189	152	183	175	186	135	142	231
kamiennogórski.....	119	105	137	213	235	200	182	223	254	204	231	173
lubański	135	102	185	192	208	162	184	136	232	187	176	152
lwówecki	83	79	151	160	176	167	138	109	176	149	155	95
zgorzelecki.....	114	99	173	181	194	211	182	189	237	179	164	178
złotoryjski.....	104	100	161	177	221	170	155	156	176	146	128	138
Miasto na prawach powiatu:												
Jelenia Góra.....	96	105	97	148	150	186	176	122	185	182	162	230
Podregion legnicko-głogowski.....	716	840	1116	1418	1384	1190	1201	1052	1554	1407	1232	1087
Powiaty:												
głogowski.....	151	191	270	260	301	244	223	184	247	286	260	277
górowski	55	61	109	150	158	131	112	98	142	101	85	74
legnicki.....	93	106	150	223	200	174	168	153	277	229	177	148
lubiński.....	148	171	223	299	263	192	257	189	285	318	236	202
polkowicki	110	73	130	175	194	153	194	151	183	158	189	142
Miasto na prawach powiatu:												
Legnica	159	238	234	311	268	296	247	277	420	315	285	244
Podregion wałbrzyski	1493	1537	2174	3103	3099	2719	2465	2501	3095	3183	2482	2214
Powiaty:												
dzierżoniowski	219	246	299	408	523	391	355	375	463	449	356	358
kłodzki	423	414	655	954	768	780	702	599	739	789	653	505
świdnicki	334	378	559	675	659	637	529	551	758	644	544	586
wałbrzyski	399	345	452	736	743	673	660	630	774	786	625	565
ząbkowicki	118	154	209	330	406	238	219	346	361	515	304	200
Podregion wrocławski	713	812	1074	1337	1389	1349	1276	1162	1721	1508	1122	1022
Powiaty:												
milicki	66	60	87	127	126	118	79	97	133	106	106	75
oleśnicki	162	154	223	267	241	311	281	241	328	319	216	243
oławski	97	123	146	180	196	202	205	188	304	260	165	143
strzeliński.....	73	121	153	204	223	132	161	200	284	178	125	134
średzki	66	59	102	127	161	105	105	93	153	114	91	85
trzebnicki.....	115	149	166	188	194	192	209	145	236	207	185	138
wołowski	70	82	118	150	171	156	128	106	147	152	131	111
wrocławski.....	64	64	79	94	77	133	108	92	136	172	103	93
Podregion m. Wrocław (miasto na prawach powiatu).....	540	416	576	578	653	660	691	640	775	911	755	737

TABL. 13/33/. WYBRANE KATEGORIE BEZROBOTNYCH BEZ PRAWA DO ZASIŁKU WEDŁUG MIESIĘCY W 2009 R.

Stan w końcu miesiąca

MIESIĄCE	Ogółem	W tym kobiety	Z liczby ogółem			
			poprzednio pracujący		zamieszkali na wsi	
			razem	w tym zwolnieni z przyczyn dotyczących zakładów pracy	razem	w tym posiadający gospodarstwo rolne

W LICZBACH BEZWZGLĘDNYCH

I	99733	54089	79597	1159	35731	212
II	105413	55775	84392	1159	37509	226
III	107493	56248	86456	1150	38068	229
IV	104010	54665	83681	1135	36696	227
V	100685	53503	80385	1094	35305	211
VI	97485	51953	77479	1060	34297	211
VII	98198	52742	78041	1095	34687	205
VIII	100048	54265	79338	1140	35335	202
IX	103092	55719	81553	1202	36586	206
X	105930	56804	84110	1266	37509	210
XI	109465	57618	87348	1325	39020	211
XII	114674	59635	92057	1543	40978	231

W ODSETKACH

I	100,0	54,2	79,8	1,2	35,8	0,2
II	100,0	52,9	80,1	1,1	35,6	0,2
III	100,0	52,3	80,4	1,1	35,4	0,2
IV	100,0	52,6	80,5	1,1	35,3	0,2
V	100,0	53,1	79,8	1,1	35,1	0,2
VI	100,0	53,3	79,5	1,1	35,2	0,2
VII	100,0	53,7	79,5	1,1	35,3	0,2
VIII	100,0	54,2	79,3	1,1	35,3	0,2
IX	100,0	54,0	79,1	1,2	35,5	0,2
X	100,0	53,6	79,4	1,2	35,4	0,2
XI	100,0	52,6	79,8	1,2	35,6	0,2
XII	100,0	52,0	80,3	1,3	35,7	0,2

TABL. 14/34/. BEZROBOTNI NIEPEŁNOSPRAWNI ZAREJESTROWANI W URZĘDACH PRACY WEDŁUG MIESIĘCY W 2009 R.

Stan w końcu miesiąca

MIESIĄCE	Ogółem	W tym kobiety	Z ogółem z prawem do zasiłku	
			razem	w tym kobiety
W LICZBACH BEZWZGLĘDNYCH				
I	8085	4039	1564	834
II	8345	4143	1636	850
III	8545	4209	1734	894
IV	8514	4192	1781	934
V	8453	4155	1768	918
VI	8329	4071	1790	884
VII	8469	4156	1816	915
VIII	8597	4239	1853	913
IX	8739	4295	1838	923
X	8951	4347	1850	924
XI	9258	4490	1928	966
XII	9697	4679	1986	994
W ODSETKACH				
I	100,0	50,0	19,3	10,3
II	100,0	51,2	20,2	10,5
III	100,0	52,1	21,4	11,1
IV	100,0	51,8	22,0	11,6
V	100,0	51,4	21,9	11,4
VI	100,0	50,4	22,1	10,9
VII	100,0	51,4	22,5	11,3
VIII	100,0	52,4	22,9	11,3
IX	100,0	53,1	22,7	11,4
X	100,0	53,8	22,9	11,4
XI	100,0	55,5	23,8	11,9
XII	100,0	57,9	24,6	12,3

TABL. 15/35/. STOPA BEZROBOCIA REJESTROWANEGO WEDŁUG PODREGIONÓW I POWIATÓW ORAZ MIESIĘCY

Stan w końcu miesiąca

WYSZCZEGÓLNIENIE a – 2007 b – 2008 c – 2009	Miesiące											
	I	II	III	IV	V	VI	VII	VIII	IX	X	XI	XII
WOJEWÓDZTWO ...a	16,6	16,3	15,6	14,8	14,0	13,3	12,9	12,6	12,1	11,7	11,6	11,4
b	11,7	11,6	11,2	10,7	10,2	9,8	9,6	9,5	9,3	9,2	9,6	10,0
c	11,0	11,7	12,0	11,8	11,6	11,3	11,4	11,4	11,6	11,8	12,1	12,8
Podregion jelenio- górski.....a	.	.	19,6	.	.	16,9	.	.	15,8	.	.	15,4
b	15,8	15,8	15,2	14,4	13,6	12,9	12,8	12,6	12,5	12,6	13,3	13,9
c	15,4	16,4	16,8	16,5	16,0	15,6	15,6	15,7	16,1	16,5	16,9	18,1
<i>Powiaty:</i>												
bolesławiecki.....a	17,9	17,5	16,6	16,0	15,2	15,1	14,3	14,9	14,6	14,4	14,0	13,4
b	13,9	13,8	12,9	12,0	11,4	11,1	11,1	10,9	10,7	10,9	10,9	11,3
c	12,7	13,3	13,6	13,8	13,4	13,0	13,2	13,2	14,1	14,4	14,8	15,8
jaworski.....a	24,3	23,8	23,1	21,7	20,5	19,9	19,7	19,4	18,6	18,4	18,3	18,8
b	19,0	18,7	18,1	16,6	15,9	15,3	15,5	15,6	15,3	14,8	15,5	16,3
c	18,2	18,8	18,7	18,1	17,8	17,6	17,9	18,1	18,3	18,5	19,2	21,4
jeleniogórski.....a	22,3	22,2	21,3	19,7	18,0	17,2	16,3	15,8	15,4	15,4	15,4	14,8
b	14,7	15,1	14,5	14,0	13,3	12,5	12,4	12,3	12,5	12,2	13,1	13,9
c	15,6	16,7	17,3	17,4	17,0	16,4	16,4	16,4	16,8	18,3	18,4	19,5
kamiennogórski.....a	24,0	23,7	22,8	22,2	21,3	19,2	18,1	17,7	17,1	16,2	16,3	15,4
b	16,1	16,3	15,9	14,8	13,5	13,3	12,7	12,1	12,6	13,6	15,0	16,6
c	19,7	21,6	22,3	21,7	21,2	20,5	20,1	19,9	20,8	21,6	22,0	23,2
lubańskia	26,4	26,5	25,5	24,7	23,4	22,3	23,4	23,2	22,3	21,8	22,4	22,4
b	23,2	23,3	22,7	22,2	21,6	20,8	20,7	20,9	20,7	21,0	21,8	22,2
c	23,9	24,9	24,9	23,9	23,2	23,0	22,7	23,0	23,1	23,5	24,0	25,4
lwóweckia	29,9	29,7	28,7	27,4	26,2	25,4	25,8	25,2	24,7	24,0	24,2	24,1
b	24,6	23,7	23,0	21,6	20,2	18,9	18,3	18,1	17,9	18,4	19,3	19,7
c	21,3	22,2	22,9	22,6	21,6	20,7	20,8	21,1	21,8	22,1	22,3	24,8
zgorzelecki.....a	17,1	16,8	16,1	15,8	14,6	13,6	12,8	12,8	12,3	11,9	11,3	12,0
b	12,5	12,6	12,0	11,6	11,1	10,6	10,4	10,1	9,6	9,8	10,3	10,7
c	11,7	12,7	13,2	13,0	12,7	12,5	12,2	12,3	12,4	12,7	13,1	13,9
złotoryjski.....a	30,4	29,9	28,8	28,0	26,8	25,7	24,6	24,0	23,7	23,9	24,4	24,9
b	25,4	25,5	24,6	23,7	22,4	21,4	20,7	20,6	20,3	20,4	21,5	23,0
c	24,9	26,0	26,4	25,4	24,4	23,6	23,6	23,9	24,4	24,6	25,3	26,4
Miasto na prawach powiatu:												
Jelenia Góra.....a	11,5	11,4	10,5	10,0	9,5	8,9	8,5	8,1	7,9	7,6	7,5	7,7
b	7,7	8,0	7,6	7,1	6,4	5,7	5,7	5,7	5,6	5,5	6,0	6,5
c	7,3	8,0	8,5	8,4	8,3	8,0	8,2	8,1	8,3	8,6	8,7	9,6

TABL. 15/35/. STOPA BEZROBOCIA REJESTROWANEGO WEDŁUG PODREGIONÓW I POWIATÓW ORAZ MIESIĘCY (cd.)

Stan w końcu miesiąca

WYSZCZEGÓLNIENIE a – 2007 b – 2008 c – 2009	Miesiące											
	I	II	III	IV	V	VI	VII	VIII	IX	X	XI	XII
Podregion legnicko- głogowski a	.	.	13,8	.	.	11,6	.	.	10,8	.	.	10,4
b	10,6	10,3	9,8	9,3	8,9	8,6	8,7	8,7	8,6	8,4	8,7	8,8
c	9,7	10,3	10,6	10,4	10,1	10,0	10,1	10,2	10,4	10,5	10,9	11,5
<i>Powiaty:</i>												
głogowski..... a	18,2	18,2	17,3	16,7	15,5	14,9	14,5	14,1	13,7	12,9	12,6	12,9
b	13,4	13,2	12,8	12,5	11,9	11,6	11,7	11,4	11,3	10,5	11,0	11,1
c	12,1	12,7	13,0	12,8	12,3	11,9	12,4	12,8	13,4	13,3	13,5	14,4
górowski..... a	28,3	27,7	26,9	25,1	23,1	21,2	21,7	20,9	19,7	19,3	20,1	21,4
b	22,0	21,7	20,8	18,9	18,3	17,6	17,2	17,1	17,3	16,9	18,0	18,8
c	20,4	21,2	21,7	20,8	20,7	20,2	20,3	20,3	20,4	21,4	23,1	24,9
legnicki..... a	23,1	22,7	21,7	20,2	19,0	18,3	18,0	17,5	17,3	16,6	16,7	16,7
b	16,7	16,4	15,7	14,7	14,1	13,3	13,3	12,8	13,1	13,1	13,2	13,9
c	15,7	17,0	17,3	17,2	17,3	16,8	17,0	17,1	17,0	16,8	17,0	18,2
lubiński..... a	10,7	10,8	9,6	9,1	8,7	8,3	8,4	8,1	7,8	7,1	7,3	7,3
b	7,6	7,1	6,5	6,0	5,3	5,2	5,8	6,2	5,9	6,1	6,2	6,4
c	7,3	7,7	7,7	7,1	6,6	6,5	6,3	6,8	7,2	7,4	7,7	8,2
polkowicki..... a	11,3	10,7	10,0	9,3	9,0	8,8	8,7	8,7	8,5	8,4	8,4	8,3
b	8,2	7,9	7,7	7,4	7,1	7,2	7,3	7,4	7,2	7,2	7,1	7,4
c	7,7	8,1	8,3	8,3	8,2	8,2	8,1	7,9	8,1	8,2	8,3	8,7
Miasto na prawach powiatu:												
Legnica..... a	12,6	11,8	11,3	10,3	10,1	9,6	9,2	8,8	8,7	8,1	7,9	7,8
b	8,1	7,8	7,5	7,2	7,1	6,6	6,4	6,4	6,3	6,4	6,6	6,3
c	6,9	7,4	8,1	8,1	8,1	8,1	8,1	8,3	8,1	8,2	8,5	8,8
Podregion wałbrzyski a	.	.	23,8	.	.	20,4	.	.	18,6	.	.	18,2
b	18,8	18,6	18,2	17,6	16,8	16,2	15,9	15,6	15,4	15,2	16,0	17,0
c	18,5	19,3	19,7	19,2	18,6	18,2	18,1	17,9	17,9	18,1	18,5	20,2
<i>Powiaty:</i>												
dzierżoniowski..... a	29,4	29,1	28,4	27,2	26,5	25,7	24,9	24,3	23,6	23,1	23,5	23,7
b	24,1	24,0	23,8	23,1	22,7	22,0	21,7	21,3	21,0	20,6	20,9	21,1
c	22,3	23,2	24,1	24,1	23,8	23,5	23,3	23,4	22,8	22,7	23,0	24,5
kłodzki..... a	27,5	27,1	26,4	25,3	24,6	24,0	24,1	23,3	23,1	22,6	22,6	23,1
b	23,5	23,1	22,7	22,2	21,2	20,4	20,2	20,0	19,8	19,5	20,5	21,6
c	23,0	23,8	23,9	23,0	22,2	21,4	21,4	21,1	21,1	21,7	22,2	24,4
świdnicki..... a	20,5	20,0	19,1	17,9	16,6	15,5	14,6	13,9	13,2	12,4	12,3	12,1
b	13,1	12,9	12,2	11,4	10,8	10,5	105,0	10,3	10,2	10,1	11,1	11,9
c	13,7	14,4	14,6	14,1	13,5	12,9	12,7	12,7	12,9	13,0	13,2	14,6
wałbrzyski..... a	23,6	23,3	22,5	21,2	20,0	18,9	18,4	17,8	16,9	16,3	16,0	16,2
b	16,7	16,7	16,3	15,9	15,4	14,7	14,1	13,6	13,3	13,2	13,9	15,1
c	16,3	17,5	18,2	17,7	17,2	17,0	16,9	16,9	17,2	17,2	17,6	19,8
ząbkowicki..... a	26,6	26,1	25,1	23,4	20,8	19,6	18,7	18,5	18,1	17,6	16,8	17,8
b	19,1	18,9	18,3	17,6	15,9	15,3	14,9	14,9	15,0	15,0	15,4	17,3
c	19,3	19,8	20,3	19,5	18,7	18,6	18,7	18,2	17,7	17,8	18,1	19,4

TABL. 15/35/. STOPA BEZROBOCIA REJESTROWANEGO WEDŁUG PODREGIONÓW I POWIATÓW ORAZ MIESIĘCY (dok.)

Stan w końcu miesiąca

WYSZCZEGÓLNIENIE a – 2007 b – 2008 c – 2009	Miesiące											
	I	II	III	IV	V	VI	VII	VIII	IX	X	XI	XII
Podregion												
wrocławski			15,2	.	.	12,8	.	.	11,7	.	.	10,8
a	.	.	15,2	.	.	12,8	.	.	11,7	.	.	10,8
b	11,2	11,1	10,5	10,0	9,6	9,1	8,9	8,8	8,6	8,5	8,8	9,2
c	10,5	11,2	11,6	11,5	11,6	11,3	11,5	11,5	11,6	11,7	12,0	12,5
<i>Powiaty:</i>												
milicki.....												
a	19,7	19,2	18,4	17,6	17,2	16,6	16,6	16,3	15,9	15,5	15,9	16,4
b	16,8	16,7	16,0	15,4	15,0	13,3	12,6	12,0	12,4	12,6	13,8	14,2
c	15,8	16,3	16,9	17,0	16,6	16,2	16,4	15,8	16,1	16,0	16,4	17,4
oleśnicki.....												
a	16,3	16,0	15,0	14,0	13,3	12,6	12,2	12,0	11,7	11,5	11,4	11,2
b	11,8	11,7	10,7	10,4	10,1	9,7	9,1	9,5	9,6	9,7	10,2	11,4
c	12,6	13,6	13,6	13,6	13,9	13,0	13,3	13,5	13,6	13,8	14,1	14,8
oławski.....												
a	12,5	12,0	11,4	10,8	10,2	9,7	9,7	9,5	9,0	8,3	8,3	7,9
b	8,4	8,2	7,9	7,7	7,3	7,1	7,2	7,2	7,3	7,2	7,8	7,7
c	9,3	10,1	10,6	10,9	11,1	10,7	11,0	11,0	10,8	10,3	10,5	11,8
strzeliński.....												
a	25,2	24,5	23,5	22,6	22,3	21,6	21,7	21,2	20,1	19,5	18,9	18,7
b	18,7	18,5	17,5	16,9	16,0	15,4	15,5	15,2	13,6	12,9	12,3	13,2
c	15,0	15,9	16,4	16,2	16,2	16,4	16,7	16,7	16,1	15,7	16,7	17,2
średzki												
a	15,7	15,3	14,5	13,7	12,9	12,0	11,6	10,7	10,3	10,3	10,4	10,0
b	10,4	10,2	10,1	9,4	8,7	7,9	7,5	7,6	7,1	7,4	8,2	8,8
c	10,0	11,0	11,4	11,0	10,6	10,7	10,9	11,3	11,3	11,3	11,9	12,9
trzebnicki												
a	20,3	20,1	19,2	17,9	16,4	15,1	14,9	14,7	14,4	14,2	14,4	13,9
b	14,4	14,2	13,4	12,9	12,5	11,8	11,6	11,5	10,8	10,2	10,3	10,1
c	11,8	12,7	13,1	12,9	13,0	13,1	13,1	13,2	13,4	13,7	13,7	14,1
wołowski												
a	18,6	18,6	18,4	17,1	15,9	14,8	14,6	14,3	14,2	14,1	14,4	16,0
b	17,4	17,2	16,4	15,0	14,4	14,1	13,9	14,0	13,8	13,7	14,0	15,8
c	17,6	18,3	18,6	18,2	17,8	17,3	17,3	17,5	18,2	18,9	19,2	21,0
wrocławski												
a	10,5	10,2	9,6	9,2	8,7	7,9	7,3	7,1	6,7	6,2	6,0	4,6
b	4,6	4,6	4,5	4,4	4,2	3,9	3,7	3,6	3,4	3,5	3,5	3,4
c	3,7	4,1	4,4	4,5	4,6	4,6	4,7	4,7	4,9	5,1	5,2	5,0
Podregion												
m. Wrocław												
a	7,8	7,5	7,2	7,0	6,6	6,2	5,9	5,8	5,5	5,1	4,8	4,5
(miasto na prawach												
powiatu)												
b	4,4	4,4	4,3	4,2	4,0	3,8	3,7	3,5	3,4	3,4	3,4	3,3
c	3,4	3,7	4,0	4,1	4,2	4,2	4,3	4,4	4,6	4,7	4,8	5,1

TABL. 16/36/. WYDATKI Z FUNDUSZU PRACY

WYSZCZEGÓLNIENIE	2007	2008	2009	
	w mln zł			w odsetkach
OGÓŁEM	438,6	437,3	610,2	100,0
w tym:				
Zasiłki dla bezrobotnych	192,5	151,4	247,7	40,6
Program przeciwdziałania bezrobociu	223,8	256,7	328,9	53,9
w tym:				
szkolenia	33,0	28,8	36,6	6,0
środki na podjęcie działalności gospodarczej	47,6	58,4	86,5	14,2
prace interwencyjne	12,3	10,0	8,8	1,4
roboty publiczne	11,9	15,3	27,6	4,5

TABL. 17/37/. SUBSYDIOWANIE AKTYWIZACJI ZAWODOWEJ BEZROBOTNYCH Z UWZGLĘDNIENIEM WYBRANYCH GRUP O SZCZEGÓLNEJ SYTUACJI NA RYNKU PRACY W 2009 R.

WYSZCZEGÓLNIENIE	Bezrobotni objęci subsydiowaną aktywizacją zawodową			
	ogółem	z ogółem		
		bezrobotni do 25 roku życia	bezrobotni powyżej 50 roku życia	długotrwale bezrobotni
Bezrobotni, którzy podjęli pracę subsydiowaną	15223	2620	3597	4797
skierowani do robót publicznych	4916	292	2247	2433
skierowani do robót interwencyjnych	1709	552	512	560
zaktywizowani w ramach przyznanych jednorazowo środków na podjęcie działalności gospodarczej	4968	794	431	1125
zaktywizowani w ramach refundacji kosztów zatrudnienia bezrobotnego	3468	963	348	617
inne	162	19	59	62
Bezrobotni, którzy rozpoczęli:				
szkolenie	13459	2833	2480	3774
staż	22260	14165	1291	4747
przygotowanie zawodowe w miejscu pracy	681	92	197	332
prace społecznie użyteczne	3071	138	1343	2299
uczestnictwo w zajęciach Centrum Integracji Społecznej	13	1	9	7

TABL. 18/38/. OFERTY PRACY ZGŁOSZONE DO URZĘDÓW PRACY WEDŁUG MIESIĘCY W 2009 R.

W okresie sprawozdawczym

MIESIĄCE	Ogółem	Z ogółem		
		staże	miejsca przygotowania zawodowego	dla osób w okresie do 12 m-cy od dnia ukończenia nauki
W LICZBACH BEZWZGLĘDNYCH				
I – XII	77192	23914	639	3059
I	5160	1062	620	137
II	4651	1423	16	486
III	7353	2654	2	700
IV	7453	2325	1	493
V	7507	2309	-	287
VI	7315	2540	-	165
VII	7548	2072	-	137
VIII	6549	1868	-	116
IX	7309	2668	-	197
X	7288	2293	-	187
XI	5109	1571	-	87
XII	3950	1129	-	67
W ODSETKACH				
I – XII	100,0	100,0	100,0	100,0
I	6,7	4,4	97,0	4,5
II	6,0	6,0	2,5	15,9
III	9,5	11,1	0,3	22,9
IV	9,7	9,7	0,2	16,1
V	9,7	9,7	-	9,4
VI	9,5	10,6	-	5,4
VII	9,8	8,7	-	4,5
VIII	8,5	7,8	-	3,8
IX	9,5	11,2	-	6,4
X	9,4	9,6	-	6,1
XI	6,6	6,6	-	2,8
XII	5,1	4,7	-	2,2

TABL. 19/39/. OFERTY PRACY WEDŁUG MIESIĘCY ORAZ PODREGIONÓW I POWIATÓW W 2009 R.

W miesiącu sprawozdawczym

WYSZCZEGÓL- NIENIE	Ogół- łem	Miesiące											
		I	II	III	IV	V	VI	VII	VIII	IX	X	XI	XII
WOJEWÓDZTWO ...	77192	5160	4651	7353	7453	7507	7315	7548	6549	7309	7288	5109	3950
Podregion jelenio- górski.....	15958	1001	1151	1668	1532	1766	1511	1290	1453	1260	1304	1027	995
Powiaty:													
bolesławiecki.....	2609	249	224	249	255	222	205	255	286	177	199	97	191
jaworski.....	2036	196	138	270	167	194	143	135	186	232	232	99	44
jeleniogórski.....	1252	41	166	101	140	169	119	79	162	81	61	58	75
kamiennogórski.....	1682	87	65	183	188	200	118	214	164	137	119	165	42
lubański	1270	78	36	87	71	161	176	86	59	147	49	69	251
lwówecki	1186	62	89	80	115	138	153	108	80	106	126	91	38
zgorzelecki.....	1719	94	120	252	179	193	159	125	186	87	115	110	99
złotoryjski.....	2317	74	159	299	292	335	199	139	110	217	185	158	150
Miasto na prawach powiatu:													
Jelenia Góra.....	1887	120	154	147	125	154	239	149	220	76	218	180	105
Podregion legnic- ko-głogowski.....	16534	1204	1192	1529	1463	1416	1597	1584	1633	1687	1524	982	723
Powiaty:													
głogowski.....	2722	217	186	254	310	214	292	154	226	234	330	156	149
górowski	918	92	55	152	75	106	70	80	83	134	34	10	27
legnicki.....	1409	67	124	117	146	170	99	103	146	166	120	115	36
lubiński.....	3603	236	330	467	459	310	316	350	269	283	240	170	173
polkowicki	2883	263	130	167	244	221	291	323	339	248	308	212	137
Miasto na prawach powiatu:													
Legnica	4999	329	367	372	229	395	529	574	570	622	492	319	201
Podregion wałbrzyski	25091	1293	1100	2166	2561	2428	2197	2914	1945	2565	2747	1908	1267
Powiaty:													
dzierżoniowski	3188	150	125	167	413	236	183	305	280	363	365	410	191
kłodzki	4977	203	314	717	616	536	448	528	358	495	345	267	150
świdnicki	5408	314	285	604	397	482	478	614	499	554	579	399	203
wałbrzyski	7417	490	246	486	698	824	820	699	601	734	648	587	584
ząbkowicki	4101	136	130	192	437	350	268	768	207	419	810	245	139
Podregion wrocławski	10810	819	721	1198	1082	975	1323	981	963	1050	859	561	278
Powiaty:													
milicki.....	1074	113	100	135	77	112	90	127	102	110	51	38	19
oleśnicki.....	2087	259	125	159	174	179	317	166	190	172	142	126	78
oławski	1977	179	95	260	165	116	228	162	210	256	183	88	35
strzeliński.....	1369	29	130	199	81	117	168	160	120	132	137	69	27
średzki	810	37	107	105	65	108	101	54	61	80	42	38	12
trzebnicki.....	1353	68	68	165	142	106	152	111	126	133	148	89	45
wołowski	843	37	51	73	145	98	115	112	72	59	34	28	19
wrocławski.....	1297	97	45	102	233	139	152	89	82	108	122	85	43
Podregion m. Wrocław (miasto na prawach powiatu).....	8799	843	487	792	815	922	687	779	555	747	854	631	687

TABL. 20/40/. **BEZROBOTNI I OFERTY PRACY WEDŁUG GRUP ZAWODÓW^a W 2009 R.**

Stan w dniu 31 XII

WYSZCZEGÓLNIENIE	Ogółem	W tym kobiety	Z ogółem bezrobotni poprzednio pracujący pozostający bez pracy			Oferty pracy	
			do 1 miesiąca	1 - 12	powyżej 12 miesięcy	zgłoszone w ciągu roku ^b	stan w końcu roku
O G Ó Ł E M	146260	74319	13885	80635	28802	75537	2451
Siłły zbrojne	74	-	6	52	5	20	-
Przedstawiciele władz publicznych, wyżsi urzędnicy i kierownicy	591	256	56	339	194	475	27
Specjaliści	10982	7517	1025	5825	1746	4963	179
Technicy i inny średni personel	19688	11325	1814	10868	3840	9449	376
Pracownicy biurowi	5133	3755	494	3172	1315	11215	314
Pracownicy usług osobistych i sprzedawcy	17681	15052	1636	11071	3988	11220	397
Rolnicy, ogrodnicy, leśnicy i rybacy	3131	1593	308	1711	873	731	20
Robotnicy przemysłowi i rzemieślnicy	40950	10954	4547	25773	8874	11198	406
Operatorzy i monterzy maszyn i urządzeń	7382	2127	847	4830	1585	5914	398
Pracownicy przy pracach prostych	13766	6968	1477	8504	3676	19017	334
Bez zawodu	26882	14772	1675	8490	2706	1355	-

a Według Klasyfikacji Zawodów i Specjalności. b Suma zgłoszonych ofert pracy skorygowana o liczbę ofert, które pracodawcy anulowali.

III. AKTYWNOŚĆ EKONOMICZNA – – WYBRANE DANE NA PODSTAWIE BAEL

Według danych BAEL w 2009 r. zbiorowość **aktywnych zawodowo** liczyła w województwie dolnośląskim 1272 tys. osób (1144 tys. pracujących i 128 tys. bezrobotnych), a zbiorowość **biernych zawodowo** – 1089 tys. osób. Na każde 100 osób w wieku 15 lat i więcej przypadają średnio 54 osoby aktywne zawodowo, czyli takie, które miały pracę lub jej poszukiwały oraz 46 osób biernych zawodowo, czyli takich, które nie miały pracy i jej nie poszukiwały (*w kraju odpowiednio 55 aktywnych zawodowo i 45 biernych zawodowo*). Wskaźniki te były korzystniejsze niż w dwóch poprzednich latach, kiedy na 100 osób w wieku 15 lat i więcej przypadają średnio 53 osoby aktywne zawodowo i 47 osób biernych zawodowo.

W porównaniu z 2008 r. odnotowano wzrost liczby aktywnych zawodowo o 8,0 tys. osób, tj. o 0,6%, natomiast biernych zawodowo było mniej o 36 tys. osób, tj. o 3,2%. Zmniejszyło się obciążenie pracujących osobami niepracującymi – w 2009 r. wskaźnik ten wyniósł 106, podczas gdy przed rokiem 108 (*jednak nadal był znacznie wyższy niż w kraju, gdzie w 2009 r. wynosił 98*).

Współczynnik aktywności zawodowej w 2009 r. wyniósł 53,9% i był wyższy niż w dwóch poprzednich latach, *jednak o 1,0 pkt. proc. niższy niż średnio w kraju (niższy odnotowano w sześciu województwach: zachodniopomorskim, warmińsko-mazurskim, pomorskim, śląskim, lubuskim i opolskim)*.

W 2009 r., podobnie jak w dwóch poprzednich latach, wyraźnie wyższy współczynnik aktywności zawodowej wystąpił w populacji mężczyzn niż kobiet (różnica o 17,4 pkt. proc.), dysproporcja ta jednak systematycznie się zmniejsza (w 2007 r. – 18,3 pkt. proc., w 2008 r. – 17,6 pkt. proc.).

Wyższy współczynnik aktywności zawodowej odnotowano w miastach niż na wsi – różnica o 3,4 pkt. proc., jednakże różnica ta zwiększa się z każdym kolejnym rokiem (w 2007 r. – 1,5 pkt. proc., w 2008 r. – 1,6 pkt. proc.). *W kraju zaobserwowano odmienną sytuację - współczynnik aktywności zawodowej był wyższy na wsi niż w mieście (55,2% wobec 54,8%)*.

Wskaźnik zatrudnienia kształtował się w województwie dolnośląskim w 2009 r. na poziomie 48,5% (wobec 46,5% w 2007 r. i 48,1% w 2008 r.). *Było to o 1,9 pkt. proc. mniej niż średnio w kraju (niższy odnotowano w trzech województwach: zachodniopomorskim, warmińsko-mazurskim i opolskim)*.

W 2009 r., podobnie jak w 2008 r., zaobserwowano niewielką dysproporcję między miastem a wsią w poziomie wskaźnika zatrudnienia – dla miast wynosił on 49,5%, a dla wsi – 46,2% (rok wcześniej odpowiednio 48,9% i 46,4%). *Podobnie, jak w przypadku współczynnika aktywności zawodowej, wskaźnik zatrudnienia w kraju był wyższy na wsi niż w mieście (50,8% wobec 50,2%)*.

Znacznie większe dysproporcje w wartościach wskaźnika zatrudnienia wystąpiły w przypadku mężczyzn i kobiet. Dla mężczyzn wskaźnik ten wynosił 56,9%, a dla kobiet – 41,1% (rok wcześniej odpowiednio 57,1% i 40,0%).

Stopa bezrobocia ukształtowała się na poziomie 10,1%. W porównaniu do 2008 r. zwiększyła się o 1,0 pkt. proc., jednak była niższa niż w 2007 r. – o 2,5 pkt. proc. *W kraju wyniosła 8,2%; wyższą stopę bezrobocia odnotowano jedynie w trzech województwach: zachodniopomorskim, kujawsko-pomorskim i świętokrzyskim*.

W 2009 r., podobnie jak w dwóch poprzednich latach, stopa bezrobocia była wyższa na wsi niż w miastach – na wsi w ogólnej liczbie aktywnych zawodowo osoby bezrobotne stanowiły 10,3%, podczas, gdy w miastach – 10,0%. *W kraju zaobserwowano odmienną sytuację – stopa bezrobocia była wyższa w mieście niż na wsi (8,7% wobec 7,8%)*.

Stopa bezrobocia wśród kobiet była nieznacznie wyższa niż wśród mężczyzn – 10,3% wobec 9,9%. W skali roku zwiększenie natężenia bezrobocia wystąpiło w populacji mężczyzn – o 1,8 pkt. proc.; w populacji kobiet utrzymała się na tym samym poziomie.

PODSTAWOWE WYNIKI BAEL
dla osób w wieku 15 lat i więcej

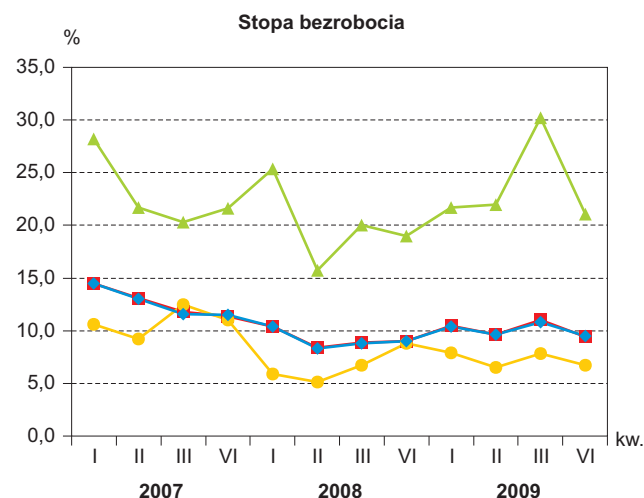
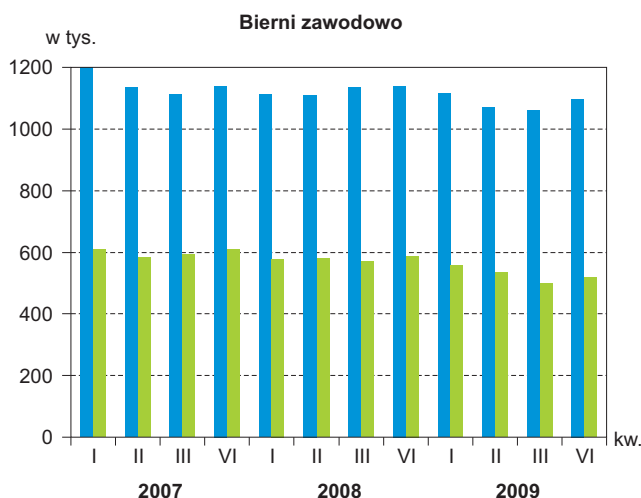
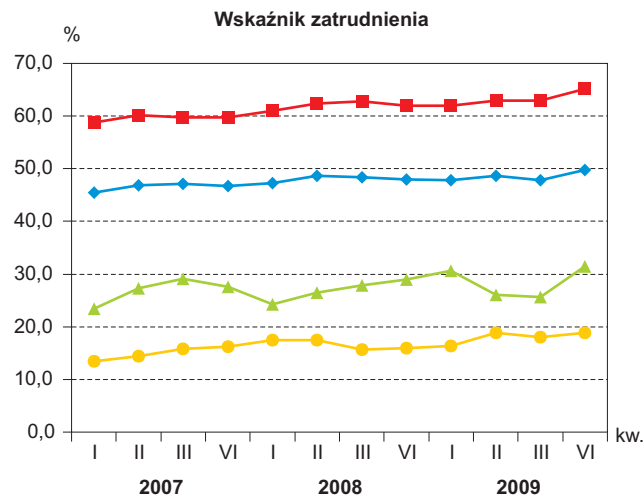
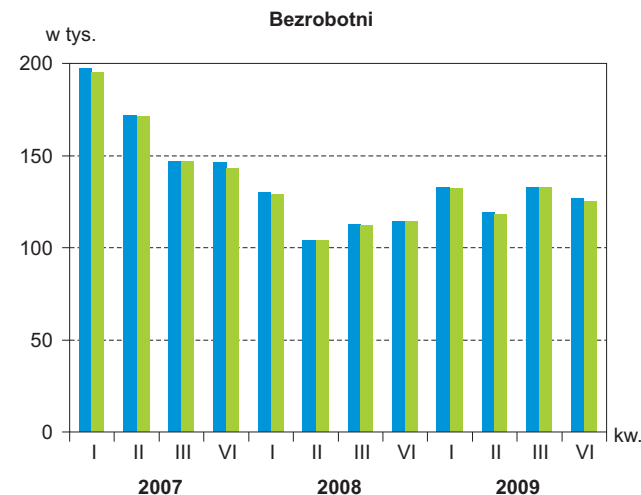
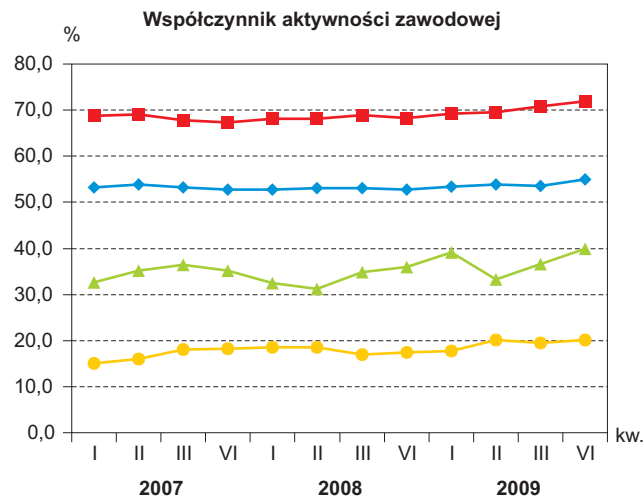
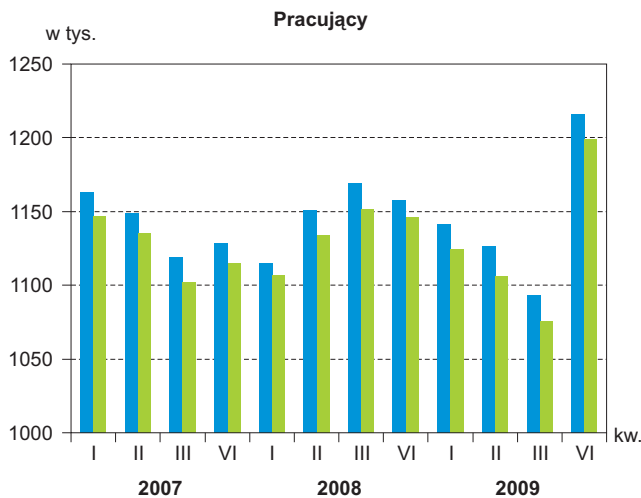

■ ogółem ■ wiek produkcyjny

◆ ogółem ■ wiek produkcyjny
▲ młodzież ● osoby starsze

TABL. 1/41/. AKTYWNOŚĆ EKONOMICZNA LUDNOŚCI W WIEKU 15 LAT I WIĘCEJ (przeciętne roczne)

WYSZCZEGÓLNIENIE	2007	2008	2009
LUDNOŚĆ w tys.	2451	2388	2358
Mężczyźni	1166	1129	1103
Kobiety	1286	1259	1255
Aktywni zawodowo.....	1305	1264	1272
mężczyźni.....	733	702	697
kobiety	573	561	575
Pracujący	1140	1148	1144
mężczyźni.....	648	645	628
kobiety	492	503	516
Bezrobotni	165	115	128
mężczyźni.....	85	57	69
kobiety	81	58	59
Bierni zawodowo	1146	1125	1089
Mężczyźni	433	427	406
Kobiety	713	698	680
WSPÓŁCZYNNIK AKTYWNO- ŚCI ZAWODOWEJ w %	53,2	52,9	53,9
mężczyźni.....	62,9	62,2	63,2
kobiety	44,6	44,6	45,8
Miasta	53,7	53,4	54,9
Wieś	52,2	51,8	51,5
WSKAŹNIK ZATRUDNIENIA w %	46,5	48,1	48,5
mężczyźni.....	55,6	57,1	56,9
kobiety	38,3	40,0	41,1
Miasta	47,4	48,9	49,5
Wieś	44,2	46,4	46,2
STOPA BEZROBOCIA w %	12,6	9,1	10,1
mężczyźni.....	11,6	8,1	9,9
kobiety	14,1	10,3	10,3
Miasta	11,7	8,5	10,0
Wieś	15,2	10,8	10,3

TABL. 2/42/. AKTYWNOŚĆ EKONOMICZNA LUDNOŚCI W WIEKU 15 LAT I WIĘCEJ WEDŁUG PŁCI, MIEJSCA ZAMIESZKANIA, WIEKU I POZIOMU WYKSZTAŁCENIA

WYSZCZEGÓLNIENIE	Ludność	Aktywni zawodowo			Bierni zawodowo	Współczynnik aktywności zawodowej	Wskaźnik zatrudnienia	Stopa bezrobocia
		ogółem	pracujący	bezrobotni				
a – IV kw. 2007 b – IV kw. 2008 c – IV kw. 2009	w tys.					w %		
O G Ó Ł E M a	2413	1274	1128	146	1139	52,8	46,7	11,5
b	2412	1272	1158	114	1140	52,7	48,0	9,0
c	2441	1343	1216	127	1097	55,0	49,8	9,5
mężczyźni..... a	1165	728	653	75	438	62,5	56,1	10,3
b	1151	711	651	61	440	61,8	56,6	8,6
c	1154	731	661	71	423	63,3	57,3	9,7
kobiety..... a	1247	546	475	71	701	43,8	38,1	13,0
b	1261	561	507	54	700	44,5	40,2	9,6
c	1286	612	555	56	675	47,6	43,2	9,2
Miasta..... a	1704	906	802	104	798	53,2	47,1	11,5
b	1686	901	819	81	785	53,4	48,6	9,0
c	1764	994	903	91	770	56,3	51,2	9,2
Wieś..... a	709	368	326	42	341	51,9	46,0	11,4
b	726	372	339	33	354	51,2	46,7	8,9
c	676	349	313	36	328	51,6	46,3	10,3
WEDŁUG WIEKU:								
w tym w wieku produkcyjnym ¹ a	1868	1259	1115	143	609	67,4	59,7	11,4
b	1850	1261	1146	114	589	68,2	61,9	9,0
c	1841	1324	1199	125	517	71,9	65,1	9,4
15-24 lata..... a	435	153	120	33	282	35,2	27,6	21,6
b	396	142	115	27	254	35,9	29,0	19,0
c	381	152	120	32	229	39,9	31,5	21,1
25-34..... a	415	346	310	35	69	83,4	74,7	10,1
b	454	380	354	27	74	83,7	78,0	7,1
c	467	399	362	37	68	85,4	77,5	9,3
35-44..... a	341	287	262	25	54	84,2	76,8	8,7
b	337	288	265	22	50	85,5	78,6	7,6
c	344	307	281	27	36	89,2	81,7	8,8
45-54..... a	474	352	315	38	121	74,3	66,5	10,8
b	444	326	299	27	118	73,4	67,3	8,3
c	428	320	299	21	108	74,8	69,9	6,6
55 lat i więcej..... a	748	136	121	15	612	18,2	16,2	11,0
b	781	137	125	12	644	17,5	16,0	8,8
c	821	165	154	11	656	20,1	18,8	6,7
WEDŁUG POZIOMU WYKSZTAŁCENIA:								
Wyższe..... a	343	263	251	13	80	76,7	73,2	4,9
b	330	242	231	11	87	73,3	70,0	4,5
c	413	324	308	17	88	78,5	74,6	5,2
Policealne i średnie zawodo- we..... a	586	390	351	39	196	66,6	59,9	10,0
b	584	377	343	33	207	64,6	58,7	8,8
c	594	410	370	40	184	69,0	62,3	9,8
Średnie ogólnokształcące..... a	252	104	88	16	148	41,3	34,9	15,4
b	270	138	121	17	132	51,1	44,8	12,3
c	258	135	121	14	123	52,3	46,9	10,4
Zasadnicze zawodowe..... a	630	413	356	57	217	65,6	56,5	13,8
b	655	407	370	37	248	62,1	56,5	9,1
c	628	380	340	40	248	60,5	54,1	10,5
Gimnazjalne, podstawowe, niepełne podstawowe i bez wyszktałenia szkolnego..... a	601	104	83	21	497	17,3	13,8	20,2
b	574	108	92	16	465	18,8	16,0	14,8
c	548	94	77	17	454	17,2	14,1	18,1

1 Mężczyźni 18-64 lata, kobiety 18-59 lat.

TABL. 3/43/. PRACUJĄCY WEDŁUG STATUSU ZATRUDNIENIA, PŁCI ORAZ MIEJSCA ZAMIESZKANIA

WYSZCZEGÓLNIENIE a – IV kw. 2007 b – IV kw. 2008 c – IV kw. 2009	Ogółem	Z liczby ogółem							
		w sektorze prywatnym		pracownicy najemni			pracodawcy i pracujący na własny rachunek		
		razem	w tym w rolnictwie indywidualnym	razem	w sektorze		razem	w tym pracodawcy	
					publicznym	prywatnym			
w tys.									
OGÓŁEM	a	1128	823	57	934	305	628	185	56
	b	1158	888	60	981	270	711	157	46
	c	1216	869	62	1043	347	696	156	39
mężczyźni	a	653	517	32	520	136	384	129	39
	b	651	543	37	523	107	416	122	35
	c	661	514	37	546	147	399	111	28
kobiety	a	475	306	25	414	170	244	56	17
	b	507	345	23	458	163	295	35	11
	c	555	356	25	497	200	297	45	11
Miasta	a	802	565	9	688	237	451	110	37
	b	819	606	9	718	213	505	100	35
	c	903	625	11	792	278	514	108	33
Wieś	a	326	258	49	246	68	178	75	19
	b	339	281	52	263	57	206	57	11
	c	313	244	51	251	69	183	48	6

TABL. 4/44/. PRACUJĄCY WEDŁUG PŁCI ORAZ WYBRANYCH GRUP ZAWODÓW

WYSZCZEGÓLNIENIE a – IV kw. 2007 b – IV kw. 2008 c – IV kw. 2009		Ogółem	Mężczyźni	Kobiety
w tys.				
OGÓŁEM	a	1128	653	475
	b	1158	651	507
	c	1216	661	555
w tym:				
Parlamentarzyści, wyżsi urzędnicy i kierownicy	a	67	43	23
	b	65	41	23
	c	67	39	28
Specjaliści	a	175	66	109
	b	159	62	96
	c	202	83	119
Technicy i inny średni personel	a	125	58	67
	b	139	67	72
	c	169	77	92
Pracownicy biurowi	a	92	38	55
	b	92	28	63
	c	94	34	60
Pracownicy usług osobistych i sprzedawcy	a	141	53	88
	b	145	44	102
	c	161	51	110
Rolnicy, ogrodnicy, leśnicy i rybacy	a	62	36	25
	b	56	36	20
	c	57	33	24
Robotnicy przemysłowi i rzemieślnicy	a	229	198	31
	b	248	206	42
	c	201	170	30
Operatorzy i monterzy maszyn i urządzeń	a	153	121	32
	b	163	122	42
	c	166	128	38
Pracownicy przy pracach prostych	a	83	38	45
	b	88	40	47
	c	90	36	54

TABL. 5/45/. BEZROBOTNI WEDŁUG KATEGORII, PŁCI ORAZ MIEJSCA ZAMIESZKANIA

WYSZCZEGÓLNIENIE a – IV kw. 2007 b – IV kw. 2008 c – IV kw. 2009		Ogółem	W tym bezrobotni, którzy		
			stracili pracę	powracają do pracy po przerwie	podejmują pracę po raz pierwszy
w tys.					
OGÓŁEM	a	146	39	66	24
	b	114	41	44	17
	c	127	59	43	18
mężczyźni	a	75	20	29	15
	b	61	24	18	11
	c	71	33	22	12
kobiety	a	71	19	38	9
	b	54	17	26	6
	c	56	26	21	6
Miasta	a	104	32	46	13
	b	81	29	34	11
	c	91	43	31	13
Wieś	a	42	7	20	11
	b	33	12	10	6
	c	36	16	12	5

TABL. 6/46/. BEZROBOTNI WEDŁUG OKRESU POSZUKIWANIA PRACY, PŁCI ORAZ MIEJSCA ZAMIESZKANIA

WYSZCZEGÓLNIENIE a – IV kw. 2007 b – IV kw. 2008 c – IV kw. 2009		Ogółem	Okres poszukiwania pracy w miesiącach				Przeciętny czas poszukiwania pracy w miesiącach
			do 3 miesięcy	4–6	7–12	powyżej 12	
w tys.							
OGÓŁEM	a	146	31	26	21	67	16,8
	b	114	46	21	21	26	10,0
	c	127	47	25	29	27	10,0
mężczyźni	a	75	14	16	8	37	16,1
	b	61	28	10	11	12	9,0
	c	71	28	13	19	11	8,5
kobiety	a	71	17	10	13	31	17,5
	b	54	18	11	10	14	11,1
	c	56	19	12	10	16	12,0
Miasta	a	104	20	15	12	56	18,1
	b	81	32	16	13	21	10,4
	c	91	32	#	#	#	11,3
Wieś	a	42	11	11	9	11	14,1
	b	33	14	6	9	5	9,3
	c	36	15	10	#	#	7,2

TABL.7/47/. BIERNI ZAWODOWO WEDŁUG PRZYCZYN BIERNOŚCI, PŁCI ORAZ MIEJSCA ZAMIESZKANIA

WYSZCZEGÓLNIENIE a – IV kw. 2007 b – IV kw. 2008 c – IV kw. 2009		Ogółem	W tym						osoby poszukujące pracy, ale nie gotowe do jej podjęcia
			osoby nieposzukujące pracy						
			razem	w tym według przyczyn nieposzukiwania pracy					
zniechęcenie bezskutecznością poszukiwania pracy	nauka, uzupełnianie kwalifikacji	inne powody osobiste lub rodzinne		emerytura	choroba, niesprawność				
w tys.									
OGÓŁEM	a	1139	1122	24	255	66	440	229	15
	b	1140	1131	26	229	63	500	203	9
	c	1097	1089	32	216	57	514	179	8
mężczyźni	a	438	426	9	136	7	160	92	9
	b	440	436	12	115	10	185	94	#
	c	423	420	15	102	13	183	88	#
kobiety	a	701	695	15	119	59	280	137	6
	b	700	694	13	113	53	314	109	#
	c	675	669	18	114	44	332	91	#
Miasta	a	798	785	16	177	43	332	142	#
	b	785	779	16	151	40	359	137	#
	c	770	765	25	142	45	369	130	#
Wieś	a	341	337	8	78	22	108	87	#
	b	354	352	10	78	22	141	66	#
	c	328	324	7	74	13	145	49	#

IV. WYNAGRODZENIA. ŚWIADCZENIA SPOŁECZNE

Wynagrodzenia brutto w gospodarce narodowej w województwie dolnośląskim w 2009 r. wyniosły 27687,4 mln zł, z tego w sektorze prywatnym 18533,4 mln zł, a w publicznym – 9154,0 mln zł.

Przeciętne miesięczne wynagrodzenie brutto w gospodarce narodowej ukształtowało się na poziomie 3085,58 zł i było większe o 9,6% niż w 2008 r. i o 15,7% większe w porównaniu do 2007 r. Pomimo wzrostu płac, przeciętne wynagrodzenie w woj. dolnośląskim było o 0,5% niższe od średniej krajowej (3101,74 zł). Pod względem wysokości przeciętnego miesięcznego wynagrodzenia województwo zajęło 3. lokatę w kraju po województwach mazowieckim (3915,46 zł) i śląskim (3185,54 zł). W 2009 r. w województwie dolnośląskim przeciętne wynagrodzenie w sektorze publicznym ukształtowało się na poziomie 3505,58 zł i było o 20,3% wyższe od przeciętnej płacy w sektorze prywatnym (2913,19 zł).

Rozpatrując wysokość płac według sekcji można stwierdzić, że w 2009 r. najwyższy poziom odnotowano w górnictwie i wydobywaniu (podobnie, jak w latach poprzednich) – 6948,95 zł, a następnie w wytwarzaniu i zaopatrywaniu w energię elektryczną, gaz, parę wodną, gorącą wodę – 4876,77 zł oraz w działalności finansowej i ubezpieczeniowej – 4716,77 zł. Wynagrodzenia te były wyższe od przeciętnego wynagrodzenia w województwie odpowiednio o: 144,1%, 62,0% i 54,7%. Płace znacznie poniżej średniej wojewódzkiej otrzymywali pracujący w sekcjach zakwaterowanie i gastronomia (o 36,7%) oraz handel i naprawa pojazdów samochodowych (o 22,5%).

Przeciętne miesięczne wynagrodzenie brutto w podmiotach o liczbie pracujących powyżej 9 osób w 2009 r. wyniosło 3295,44 zł (*w relacji do płacy w kraju było niższe o 0,6%*), w skali roku wzrosło o 5,1%, a w porównaniu do 2007 r. o 15,2%. W sektorze publicznym wyniosło 3505,57 zł, a w sektorze prywatnym – 3187,18 zł. W porównaniu do 2008 r. w obu sektorach własności wystąpił wzrost przeciętnego miesięcznego wynagrodzenia brutto, przy czym był on wyższy w sektorze publicznym niż w prywatnym (o 6,1% wobec 4,5%). Istotnym kryterium różnicującym poziom przeciętnych miesięcznych wynagrodzeń jest rodzaj własności badanych jednostek. W 2009 r. najwyższe wynagrodzenie brutto otrzymali pracownicy przedsiębiorstw własności mieszanej sektora prywatnego (6015,99 zł), natomiast najniższe – wynoszące 2606,45 zł – wypłacono osobom pracującym w podmiotach własności prywatnej krajowej.

Z porównania wysokości przeciętnych miesięcznych wynagrodzeń brutto według rodzaju działalności wynika, że wyższe pensje od średniej zanotowanej w województwie płacono w następujących sekcjach:

- górnictwo i wydobywanie – 6989,17 zł, (tj. ponad dwukrotnie więcej niż średnio w województwie),
- informacja i komunikacja – 5051,15 zł (tj. więcej o 53,3%),
- wytwarzanie i zaopatrywanie w energię elektryczną, gaz, parę wodną, gorącą wodę – 4886,84 zł, (tj. o 48,3%),
- działalność finansowa i ubezpieczeniowa – 4858,05 zł (tj. o 47,4%),
- administracja publiczna i obrona narodowa; obowiązkowe ubezpieczenia społeczne – 3960,05 zł, (tj. o 20,2%),
- działalność profesjonalna, naukowa i techniczna – 3672,92 zł, (tj. o 11,5%),
- rolnictwo, leśnictwo, łowiectwo i rybactwo – 3339,12 zł, (tj. o 1,3%).

Najniższą płacę zanotowano w sekcji administracja i działalność wspierająca, tj. 2101,65 zł i była ona o 36,2% niższa od średniej w województwie.

Analiza przestrzennego zróżnicowania przeciętnej płacy brutto w poszczególnych powiatach wykazała, że najwyższy poziom wynagrodzeń zanotowano w powiatach: lubińskim (5615,55 zł), zgorzeleckim (3765,10 zł) oraz we Wrocławiu (3556,10 zł), natomiast najniższy w powiecie górowskim, lubańskim i milickim, gdzie wynosiło odpowiednio: 2464,05 zł, 2464,38 zł i 2467,59 zł.

W grudniu 2009 r. w województwie dolnośląskim 24,5 tys. osób otrzymało **wynagrodzenie nieprzekraczające minimalnego** (niższe bądź równe 1276,00 zł). Najwięcej, tj. 93,2% najgorzej zarabiających osób pracowało w sektorze prywatnym, z czego aż 93,2% w prywatnych krajowych podmiotach gospodarczych. Jak wynika z danych, grupą najgorzej opłacaną byli pracujący w przetwórstwie przemysłowym – 6,5 tys., a kolejno w sekcji administracja i działalność wspierająca – 5,9 tys. oraz w handlu; naprawie pojazdów samochodowych – 4,1 tys.

W 2009 r. **przeciętne wynagrodzenie w przeliczeniu na 1 godzinę** opłaconą wyniosło 20,70 zł. Wysokość zarobków godzinowych w poszczególnych segmentach gospodarki narodowej była znacznie zróżnicowana. Najwyższe stawki godzinowe zanotowano w sekcji informacja i komunikacja (o 46,8% wyższe od przeciętnej w województwie), a najniższe w sekcji zakwaterowanie i gastronomia (o 32,7% niższe).

Wynagrodzenia w przeliczeniu na 1 godzinę opłaconą były niższe o 13,6% od wynagrodzenia w przeliczeniu na 1 godzinę przepracowaną.

W ujęciu sektorowym dużo wyższe przeciętne wynagrodzenia brutto w przeliczeniu na 1 godzinę opłaconą i 1 przepracowaną stwierdzono w sektorze publicznym – było to odpowiednio 23,37 zł i 27,44 zł. W sektorze prywatnym godzinie opłaconej odpowiadała kwota 19,39 zł, a przepracowanej – 22,29 zł.

Informacji dotyczących wynagrodzeń dostarcza także, realizowane w cyklu dwuletnim, **reprezentacyjne badanie struktury według zawodów**, z uwzględnieniem informacji za październik badanego roku. W październiku 2008 r. w województwie dolnośląskim objęto badaniem 712,1 tys. zatrudnionych (tj. pełnozatrudnionych i niepełnozatrudnionych), którzy pracowali cały miesiąc. W sektorze publicznym zatrudnionych było 31,0% tej populacji, a w sektorze prywatnym – 69,0%. Wśród ogółu zatrudnionych 50,9%, tj. 362,7 tys. stanowili mężczyźni, natomiast udział kobiet wynosił 49,1%, czyli pracowało ich 349,4 tys. Warto dodać, że w sektorze publicznym większy udział miały kobiety (65,5%), natomiast w sektorze prywatnym – mężczyźni (58,3%).

Przeciętne miesięczne wynagrodzenie brutto w województwie dolnośląskim w październiku 2008 r. wyniosło **3125,19 zł**. Mężczyźni osiągnęli przeciętne wynagrodzenie o 12,5% wyższe od średniego wynagrodzenia w województwie (tj. wyższe o 390,35 zł), natomiast kobiety – niższe o 13,0% (tj. niższe o 405,29 zł), co w konsekwencji oznacza, że w województwie dolnośląskim mężczyźni miesięcznie zarabiali o 29,3% (tj. o 795,64 zł) więcej niż kobiety.

Jedną z głównych cech, która różnicuje wynagrodzenia jest *poziom wykształcenia*. Najwyższy poziom wynagrodzenia osiągnęli pracownicy z wykształceniem wyższym z tytułem co najmniej doktora oraz magistra, lekarza lub równorzędnym – ich zarobki były o 42,2% wyższe od przeciętnego wynagrodzenia ogółu badanych, natomiast najniższe przeciętne wynagrodzenie uzyskali pracownicy z wykształceniem gimnazjalnym – ich wynagrodzenie miesięczne było o 44,5% niższe od średniego wynagrodzenia ogółem., lekarza lub równorzędnym zarabiali w sektorze prywatnym o 33,8% więcej niż w sektorze publicznym.

Inną cechą, która w sposób istotny różnicuje przeciętne wynagrodzenie jest *wiek*. Najwyższe przeciętne wynagrodzenia, zarówno w sektorze przedsiębiorstw ogółem, w sektorze publicznym, jak i prywatnym otrzymywali pracownicy w wieku 60-64 lat. Wynagrodzenia tych osób były o 29,5% wyższe od przeciętnego wynagrodzenia brutto w województwie (w sektorze publicznym – wyższe o 43,2%, w sektorze prywatnym – wyższe o 19,4%). Najniższe wynagrodzenia otrzymywały osoby najmłodsze wiekiem. Wynagrodzenia młodzieży w wieku 18 – 19 lat stanowiły 65,2% przeciętnego wynagrodzenia, w sektorze publicznym – 64,5%, w sektorze prywatnym – 66,8%. Oznacza to, że wynagrodzenia pracowników wzrastają wraz z ich *wiekami*.

Biorąc pod uwagę staż pracy, najniższe wynagrodzenia otrzymywali pracownicy ze stażem pracy krótszym niż 2 lata, a ich wynagrodzenie miesięczne było równe 71,1% wynagrodzenia przeciętnego. Podobna relacja występowała wśród mężczyzn (68,1%), kobiet (76,1%) oraz w sektorze publicznym (66,6%), jak i w sektorze prywatnym (73,1%). Pracownicy o stażu pracy dłuższym niż 30 lat zarabiali o 58,6% więcej niż pracownicy o stażu do 2 lat. Analogiczna sytuacja występowała wśród mężczyzn (58,7%), kobiet (50,6%), w sektorze publicznym (64,8%) oraz w sektorze prywatnym (55,3%).

Inną cechą różnicującą wynagrodzenie jest *zatrudnienie według grup zawodów*. W stosunku do przeciętnego miesięcznego wynagrodzenia brutto dla województwa przeciętne wynagrodzenia brutto dla grup zawodów kształtowały się od 51,1% (dla *pracowników przy pracach prostych w handlu i usługach*) do 224,1% (dla *parlamentarzystów, wyższych urzędników i kierowników*).

Wśród pracowników tzw. „wielkich” grup zawodów, wynagrodzenia powyżej średniej wojewódzkiej otrzymywali *parlamentarzyści, wyżsi urzędnicy i kierownicy* (wyższe o 124,1%) oraz *specjaliści* (o 22,0%). Wynagrodzenia miesięczne w wymienionych wyżej dwóch grupach zawodowych były wyższe od przeciętnego wynagrodzenia również w populacji mężczyzn (odpowiednio o 126,3% i 31,4%) i kobiet (o 106,7% i 25,0%) oraz w sektorze publicznym (o 84,2% i 8,4%) i w sektorze prywatnym (o 144,1% i 36,6%). Ponadto w grupie *specjalistów* stosunkowo wysokie przeciętne wynagrodzenie brutto otrzymali *specjaliści nauk fizycznych*,

matematycznych i technicznych (159% przeciętnego wynagrodzenia w województwie) oraz *pozostali specjaliści* (127,6%). Technicy i inny średni personel zarabiał powyżej średniej wojewódzkiej ogółem (o 5,0%) oraz w sektorze prywatnym (o 12,3%). W jednostkach sektora publicznego wynagrodzenia miesięczne tej grupy zawodowej były niższe od przeciętnego wynagrodzenia (o 6,8%). W tej „wielkiej” grupie zawodowej stosunkowo dobrze wynagradzani byli *średni personel techniczny* (ich wynagrodzenia stanowiły 115,3% przeciętnego wynagrodzenia), natomiast niskie wynagrodzenia uzyskała grupa *nauczycieli praktycznej nauki zawodu i instruktorzy* (80,9%).

Przeciętne wynagrodzenia brutto pracowników należących do pozostałych „wielkich” grup zawodów kształtowały się poniżej poziomu średniego dla badanej populacji (czyli poniżej 3125,19 zł), przy czym najniższe wynagrodzenia miesięczne zanotowano wśród pracowników usług osobistych i sprzedawców (o 42,0% niższe od średniego wynagrodzenia), a następnie pracowników przy pracach prostych (niższe o 41,8%).

Najczęstsze miesięczne wynagrodzenie ogółem brutto (dominanta), otrzymywane przez pracowników województwa dolnośląskiego wynosiło **1848,00 zł** (dla mężczyzn – 2259,89 zł, dla kobiet – 1704,96 zł, w sektorze publicznym – 2612,29 zł, w sektorze prywatnym – 1453,09 zł).

Pracownicy otrzymujący miesięczne wynagrodzenie brutto niższe od przeciętnego wynagrodzenia miesięcznego dla województwa (tzn. < 3125,19 zł) stanowili 65,0% ogółu pracowników.

Do wysokości 3125,19 zł – 100,0% przeciętnego wynagrodzenia brutto – zarabiali:

- 57,3% mężczyzn oraz 72,9% kobiet,
- 56,7% pracowników sektora publicznego oraz 68,7% sektora prywatnego.

Odsetek pracowników zatrudnionych otrzymujących miesięczne wynagrodzenie co najmniej równe dwukrotnemu przeciętnemu wynagrodzeniu miesięcznemu dla województwa (tzn. $\geq 6250,38$ zł), wynosił w przypadku

- województwa – 6,1%,
- mężczyzn – 8,8% oraz kobiet – 3,3%,
- sektora publicznego – 5,2% oraz sektora prywatnego – 6,5%.

Województwo dolnośląskie pod względem wysokości przeciętnego wynagrodzenia brutto plasowało się na **4 miejscu** wśród innych województw. Przeciętne wynagrodzenia wyższe od wynagrodzeń pracowników z województwa dolnośląskiego otrzymywali pracownicy z województwa mazowieckiego (wyższe o 35,5% od przeciętnego wynagrodzenia w województwie dolnośląskim), śląskiego (o 6,4%) oraz pomorskiego (o 3,5%) i były to województwa o dodatnim odchyleniu względnym przeciętnych miesięcznych wynagrodzeń brutto od przeciętnego wynagrodzenia w kraju.

W przypadku wysokości przeciętnego wynagrodzenia mężczyzn województwo dolnośląskie zajmowało 4 miejsce, kobiet – 7, sektora publicznego – 6 oraz sektora prywatnego – 4 miejsce.

Najlepiej opłacani byli pracownicy (niezależnie od rodzaju grupy) w województwie mazowieckim (*131,0% średniej krajowej*), natomiast najgorzej w województwie podkarpackim (*82,4% średniej krajowej*).

Przeciętne wynagrodzenie pracowników województwa dolnośląskiego stanowiło 96,7% przeciętnego wynagrodzenia w kraju. Wynagrodzenie mężczyzn wyniosło 98,8% przeciętnego wynagrodzenia mężczyzn zatrudnionych w kraju, natomiast kobiet – 94,0%.

Zatrudnieni w sektorze publicznym otrzymywali przeciętne wynagrodzenie w wysokości 96,0% średniej krajowej, natomiast w sektorze prywatnym – 98,0%.

Na podstawie danych Zakładu Ubezpieczeń Społecznych i Kasy Rolniczego Ubezpieczenia Społecznego wynika, że **liczba emerytów i rencistów** w 2009 r. wyniosła 687,1 tys. (*co stanowiło 7,4% ogólnej liczby w kraju*) i była o 8,1 tys. (o 1,2%) wyższa niż przed rokiem (*w kraju wzrost ten wyniósł 0,8%*). Wśród nich dominowali świadczeniobiorcy z pozarolniczego systemu ubezpieczeń społecznych – 627,9 tys. (tj. 91,4%), natomiast pozostałe 59,2 tys. to rolnicy indywidualni.

Przeciętna miesięczna emerytura i renta brutto w 2009 r. w ramach pozarolniczego systemu ubezpieczeń społecznych kształtowała się na poziomie 1514,56 zł (*tj. o 1,8% mniejszym niż średnia w kraju*) i w porównaniu do roku poprzedniego była wyższa o 8,6%. Jednocześnie stanowiła zaledwie 46,0% przeciętnej miesięcznej płacy brutto w województwie (przed rokiem – 44,5%). Znacznie niższe niż ogółem było przeciętne miesięczne świadczenie emerytalne i rentowe brutto wypłacone rolnikom indywidualnym – 1013,72 zł (w 2008 r. - 956,48 zł), *było ono jednak o 11,3% wyższe od średniej w kraju*.

STRUKTURA WYNAGRODZEŃ BRUTTO W GOSPODARCE NARODOWEJ WEDŁUG SEKTORÓW I SEKCJI W 2009 R.

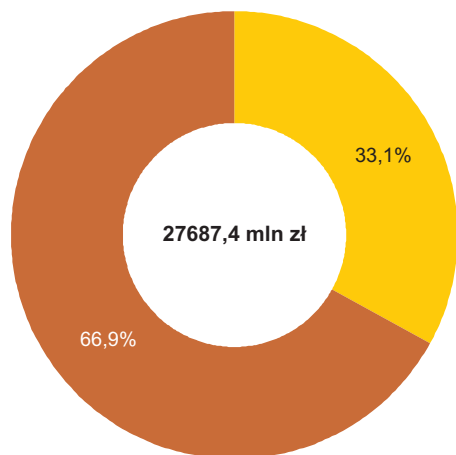

Sektory:

- publiczny
- prywatny

Sekcje:

- Przemysł
- Budownictwo
- Handel; naprawa pojazdów samochodowych^Δ
- Transport i gospodarka magazynowa
- Administracja publiczna i obrona narodowa; obowiązkowe zabezpieczenia społeczne
- Edukacja
- Opieka zdrowotna i pomoc społeczna
- Pozostałe
- Działalność finansowa i ubezpieczeniowa

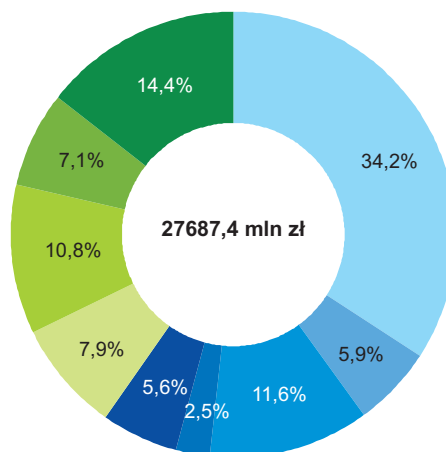

DYNAMIKA PRZECIĘTNEGO MIESIĘCZNEGO WYNAGRODZENIA BRUTTO W GOSPODARCE NARODOWEJ WEDŁUG SEKCJI W LATACH 2008-2009 (2007=100)

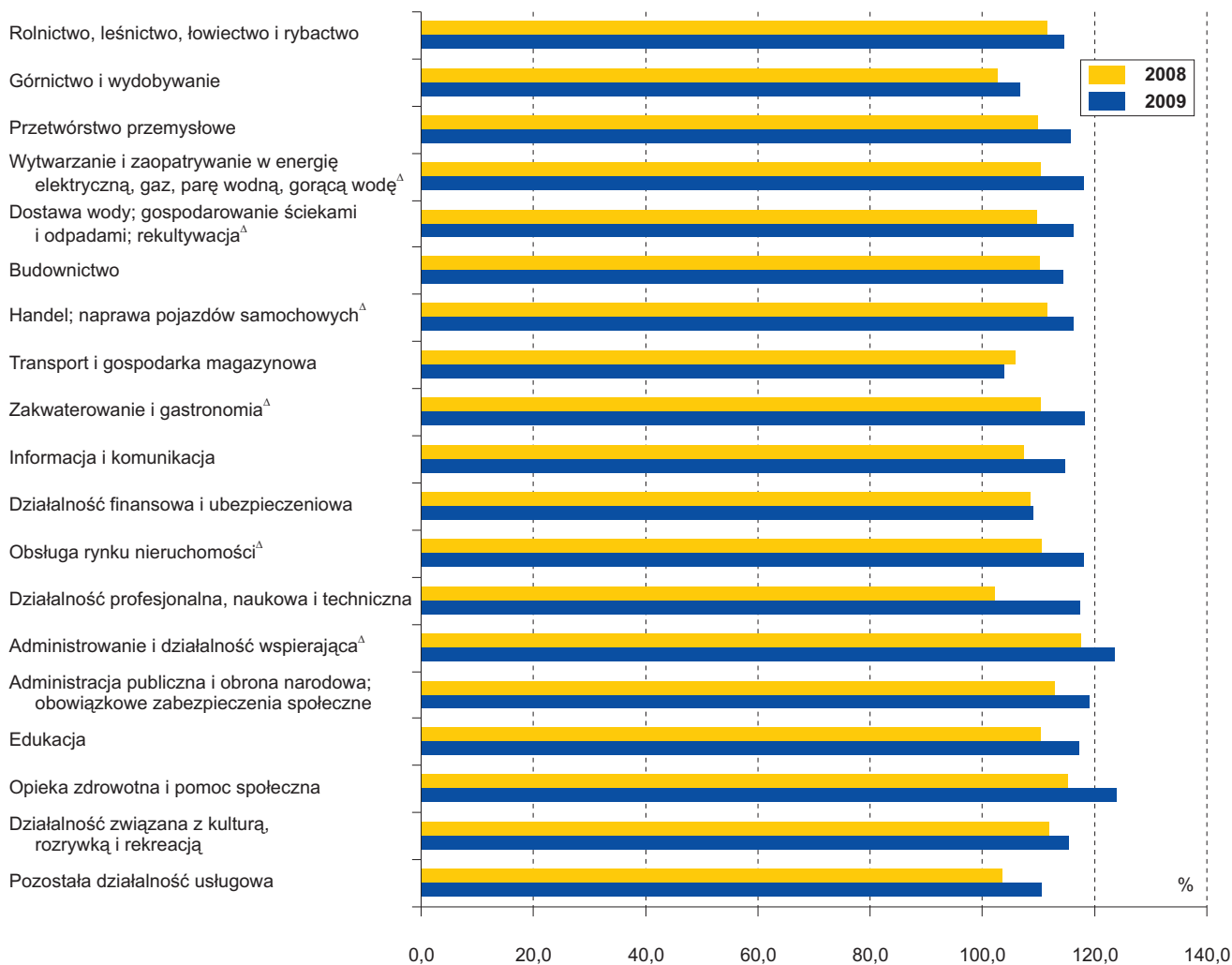

ŚWIADCZENIA EMERYTALNE I RENTOWE W LATACH 2007-2009

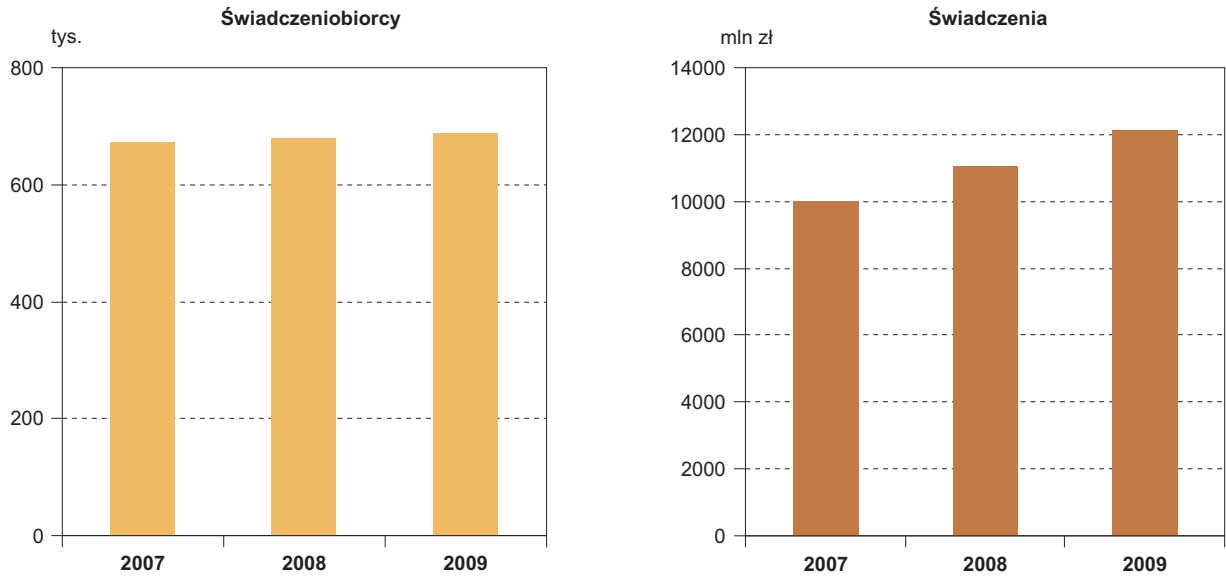

PRZECIĘTNA MIESIĘCZNA EMERYTURA I RENTA W LATACH 2007-2009

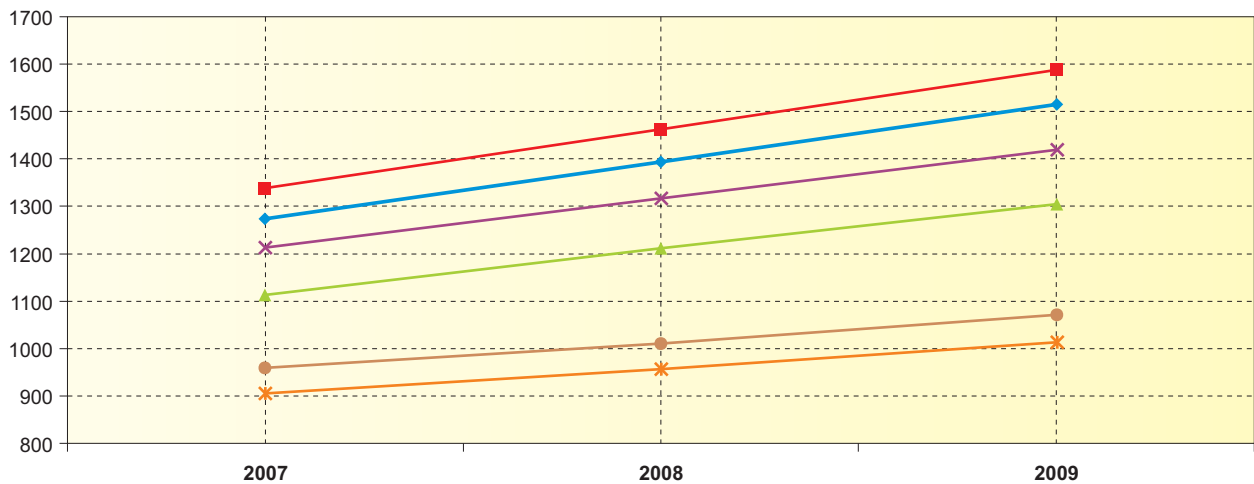

Z pozarolniczego systemu ubezpieczeń społecznych:

- ◆— razem
- emerytura
- ▲— renta z tytułu niezdolności do pracy
- ×— renta rodzinna

Rolników indywidualnych:

- ×— razem
- w tym emerytura

STRUKTURA ŚWIADCZEŃ EMERYTALNYCH I RENTOWYCH W 2009 R.

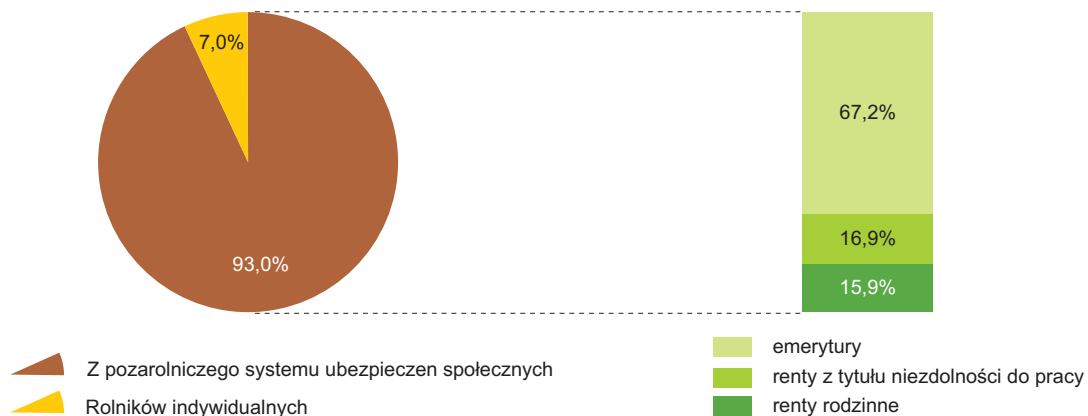

TABL. 1/48/. WYNAGRODZENIA BRUTTO^a ORAZ PRZECIĘTNE MIESIĘCZNE WYNAGRODZENIA BRUTTO^a W GOSPODARCE NARODOWEJ WEDŁUG SEKTORÓW WŁASNOŚCI ORAZ SEKCJI W 2009 R.

WYSZCZEGÓLNIENIE	Wynagrodzenia brutto		Przeciętne wynagrodzenia miesięczne	
	w mln zł	w odsetkach	w zł	Polska=100
O G Ó Ł E M	27687,4	100,0	3085,58	99,5
sektor publiczny	9154,0	33,1	3505,58	97,2
sektor prywatny	18533,4	66,9	2913,19	102,3
Rolnictwo, leśnictwo, łowiectwo i rybactwo	283,2	1,0	3 082,93	103,9
Przemysł	9468,7	34,2	3426,68	110,7
górnictwo i wydobywanie	2224,0	8,0	6948,95	121,8
przetwórstwo przemysłowe	6096,5	22,0	2821,93	102,1
wytwarzanie i zaopatrywanie w energię elektryczną, gaz, parę wodną, gorącą wodę ^Δ	745,1	2,7	4876,77	100,1
dostawa wody; gospodarowanie ściekami i odpadami; rekultywacja ^Δ	403,0	1,5	3100,76	101,1
Budownictwo	1643,6	5,9	2638,34	99,2
Handel; naprawa pojazdów samochodowych ^Δ	3220,7	11,6	2403,22	94,4
Transport i gospodarka magazynowa	703,9	2,5	2497,33	85,5
Zakwaterowanie i gastronomia ^Δ	420,7	1,5	1997,66	104,2
Informacja i komunikacja	447,7	1,6	4485,94	84,3
Działalność finansowa i ubezpieczeniowa	1546,4	5,6	4716,77	88,4
Obsługa rynku nieruchomości ^Δ	342,3	1,2	2954,49	90,7
Działalność profesjonalna, naukowa i techniczna	850,0	3,1	3149,15	79,3
Administrowanie i działalność wspierająca ^Δ ..	1093,5	3,9	2100,41	102,1
Administracja publiczna i obrona narodowa; obowiązkowe zabezpieczenia społeczne	2189,8	7,9	3959,58	98,5
Edukacja	2997,8	10,8	3253,85	102,9
Opieka zdrowotna i pomoc społeczna	1966,9	7,1	3007,94	98,1
Działalność związana z kulturą, rozrywką i rekreacją	342,0	1,2	2818,52	98,8
Pozostała działalność usługowa	170,3	0,6	2158,45	86,7

^a Bez wynagrodzeń zatrudnionych za granicą.

TABL. 2/49/. PRZECIĘTNE MIESIĘCZNE WYNAGRODZENIA BRUTTO^a W GOSPODARCE NARODOWEJ WEDŁUG SEKCJI

WYSZCZEGÓLNIENIE	2007	2008	2009	2007	2008	2009
	w zł			w %		
O G Ó Ł E M	2667,37	2923,58	3085,58	100,0	100,0	100,0
Rolnictwo, leśnictwo, łowiectwo i rybactwo	2689,21	3001,64	3082,93	100,8	102,7	99,9
Przemysł	3004,90	3228,40	3426,68	112,7	110,4	111,1
górnictwo i wydobywanie	6510,55	6683,51	6948,95	244,1	228,6	225,2
przetwórstwo przemysłowe.....	2439,27	2680,81	2821,93	91,4	91,7	91,5
wytwarzanie i zaopatrywanie w energię elektryczną, gaz, parę wodną i gorącą wodę ^Δ	4127,01	4561,22	4876,77	154,7	156,0	158,1
dostawa wody, gospodarowanie ściekami i odpadami, rekulty- wacja ^Δ	2667,33	2927,70	3100,76	100,0	100,1	100,5
Budownictwo	2305,52	2540,22	2638,34	86,4	86,9	85,5
Handel; naprawa pojazdów samochodowych ^Δ	2066,89	2307,82	2403,22	77,5	78,9	77,9
Transport i gospodarka magazynowa.....	2402,33	2542,80	2497,33	90,1	87,0	80,9
Zakwaterowanie i gastronomia ^Δ	1688,50	1865,33	1997,66	63,3	63,8	64,7
Informacja i komunikacja	3912,45	4202,58	4485,94	146,7	143,7	145,4
Działalność finansowa i ubezpieczeniowa.....	4320,79	4686,73	4716,77	162,0	160,3	152,9
Obsługa rynku nieruchomości ^Δ	2499,56	2764,47	2954,49	93,7	94,6	95,8
Działalność profesjonalna, naukowa i techniczna.....	2680,76	2741,91	3149,15	100,5	93,8	102,1
Administrowanie i działalność wspierająca ^Δ	1699,51	1997,86	2100,41	63,7	68,3	68,1
Administracja publiczna i obrona narodowa; obowiązkowe zabezpieczenia społeczne	3323,42	3749,08	3959,58	124,6	128,2	128,3
Edukacja	2775,97	3062,36	3253,85	104,1	104,7	105,5
Opieka zdrowotna i pomoc społeczna	2427,11	2795,95	3007,94	91,0	95,6	97,5
Działalność związana z kulturą, rozrywką i rekreacją.....	2440,79	2730,79	2818,52	91,5	93,4	91,3
Pozostała działalność usługowa	1951,57	2021,44	2158,45	73,2	69,1	70,0

^a Bez wynagrodzeń zatrudnionych za granicą.

TABL. 3/50/. WYNAGRODZENIA BRUTTO^a WEDŁUG SEKTORÓW ORAZ FORM WŁASNOŚCI W LATACH 2008-2009

WYSZCZEGÓLNIENIE	Ogółem	Osobowe łącznie z wynagrodzeniami osób wykonujących pracę nakładczą	Wypłaty z tytułu udziału w zysku i w nadwyżce bilansowej w spółdzielniach	Dodatkowe wynagrodzenia roczne dla pracowników jednostek sfery budżetowej	Bez-osobowe	Honoraria	Agencyjno-prowizyjne	Uczniów
O G Ó Ł E M2008	26125,1	24529,1	20,3	267,2	1171,4	81,0	49,8	6,3
2009	26644,5	25002,1	20,1	309,2	1212,6	67,8	26,5	6,3
Sektor publiczny.....2008	9134,3	8502,6	11,5	267,2	282,8	66,7	3,2	0,4
2009	9482,5	8838,8	6,4	309,2	269,3	56,7	1,8	0,4
własność:								
Skarbu Państwa2008	2125,0	1944,0	7,2	72,0	99,2	0,8	1,7	0,2
2009	2182,9	2036,1	5,9	84,4	55,6	0,5	0,2	0,2
państwowych osób								
prawnych2008	1682,5	1586,7	0,1	0,1	45,7	49,8	-	0,0
2009	1456,8	1359,9	-	0,2	56,3	40,4	-	0,0
jednostek samorządu								
terytorialnego2008	4770,8	4425,5	1,1	195,1	131,3	16,2	1,5	0,1
2009	5270,1	4877,6	0,4	224,6	149,8	15,8	1,6	0,1
mieszana.....2008	556,0	546,3	3,2	-	6,6	-	-	-
2009	572,7	565,2	-	-	7,5	-	-	0,0
Sektor prywatny2008	16990,8	16026,5	8,8	-	888,7	14,3	46,6	5,9
2009	17162,0	16163,2	13,8	-	943,4	11,1	24,7	5,9
własność:								
prywatna krajowa2008	8741,0	7963,6	6,7	-	726,4	10,2	28,8	5,4
2009	8981,9	8157,7	12,3	-	785,6	7,7	13,3	5,2
zagraniczna.....2008	5016,5	4855,3	0,8	-	138,1	4,1	17,7	0,5
2009	5187,1	5034,0	0,7	-	137,1	3,3	11,4	0,6
mieszana.....2008	3233,3	3207,6	1,3	-	24,1	-	0,2	0,1
2009	2993,0	2971,6	0,7	-	20,7	-	-	0,1

^a Dane dotyczą podmiotów gospodarczych, w których liczba pracujących przekracza 9 osób oraz jednostek sfery budżetowej niezależnie od liczby pracujących.

TABL. 4/51/. WYNAGRODZENIA BRUTTO^a WEDŁUG SEKCJI

WYSZCZEGÓLNIENIE	Ogółem	Osobowe ^b	Wyплаты z tytułu udziału w zyskach i w nadwyżce bilansowej w spółdzielniach	Dodatkowe wynagrodzenia roczne dla pracowników w jednostkach	Pozostałe ^c	Uczniów	
							w mln zł
OGÓŁEM	2007	22484,6	21108,1	20,6	256,6	1094,9	4,4
	2008	26125,1	24529,1	20,3	267,2	1302,2	6,3
	2009	26644,5	25002,1	20,1	309,2	1306,9	6,3
sektor publiczny		9482,5	8838,8	6,4	309,2	327,8	0,4
sektor prywatny		17162,0	16163,2	13,8	-	979,1	5,9
Rolnictwo, leśnictwo, łowiectwo i rybactwo		279,2	264,0	0,3	0,3	14,6	0,0
Przemysł		9328,9	9143,3	13,5	3,2	165,7	3,2
górnictwo i wydobywanie		2229,7	2218,0	0,4	-	11,3	0,0
przetwórstwo przemysłowe		5947,0	5802,7	5,5	0,1	135,4	3,2
wytwarzanie i zaopatrywanie w energię elektryczną, gaz, parę wodną i gorącą wodę ^Δ		748,2	736,6	5,5	-	6,0	0,0
dostawa wody, gospodarowanie ściekami i odpadami, rekultywacja ^Δ		404,0	385,9	2,1	3,0	12,9	0,0
Budownictwo		1352,2	1296,5	1,2	1,1	52,7	0,7
Handel; naprawa pojazdów samochodowych ^Δ		2571,9	2474,5	1,8	-	94,1	1,5
Transport i gospodarka magazynowa		577,9	564,2	0,0	1,1	12,4	0,2
Zakwaterowanie i gastronomia ^Δ		348,0	332,8	-	0,9	14,1	0,3
Informacja i komunikacja		430,7	384,0	0,3	0,0	46,5	-
Działalność finansowa i ubezpieczeniowa		1607,4	1503,8	1,4	0,0	102,2	-
Obsługa rynku nieruchomości ^Δ		289,3	268,2	0,0	5,1	16,0	0,0
Działalność profesjonalna, naukowa i techniczna		689,3	614,6	0,2	1,9	72,5	0,1
Administrowanie i działalność wspierająca ^Δ		1370,2	1038,0	1,0	0,4	330,7	0,0
Administracja publiczna i obrona narodowa; obowiązkowe zabezpieczenia społeczne		2258,4	2059,7	-	130,1	68,6	-
Edukacja		3121,9	2838,9	-	137,6	145,2	0,2
Opieka zdrowotna i pomoc społeczna		2017,5	1882,9	0,4	22,7	111,4	0,0
Działalność związana z kulturą, rozrywką i rekreacją		362,8	299,8	-	4,5	58,5	0,0
Pozostała działalność usługowa		38,9	36,9	-	0,3	1,7	0,1

^a Dane dotyczą podmiotów gospodarczych, w których liczba pracujących przekracza 9 osób oraz jednostek sfery budżetowej niezależnie od liczby pracujących. ^b Łącznie z wynagrodzeniami osób wykonujących pracę nakładczą, bez wynagrodzeń uczniów. ^c Wynagrodzenia bezosobowe, agencyjno-prowizyjne, honoraria.

TABL. 5/52/. PRZECIĘTNE MIESIĘCZNE WYNAGRODZENIA BRUTTO^a WEDŁUG SEKCJI

WYSZCZEGÓLNIENIE		Ogółem		Sektor	
		w zł	w % przeciętnego wynagrodzenia ogółem	publiczny	prywatny
OGÓŁEM	2007	2860,66	100,0	2947,74	2811,67
	2008	3135,83	100,0	3303,97	3050,79
	2009	3295,44	100,0	3505,57	3187,18
Rolnictwo, leśnictwo, łowiectwo i rybactwo	2007	2952,36	103,2	4081,42	2084,78
	2008	3188,13	101,7	4299,00	2322,53
	2009	3339,12	101,3	4435,91	2460,38
Przemysł	2007	3117,95	109,0	3438,46	3069,60
	2008	3325,92	106,1	3828,48	3257,12
	2009	3544,36	107,6	4095,02	3468,56
górnictwo i wydobywanie	2007	6545,56	228,8	4386,93	7003,64
	2008	6712,44	214,1	4880,21	7051,46
	2009	6989,17	212,1	5225,65	7312,12
przetwórstwo przemysłowe.....	2007	2531,71	88,5	2668,28	2525,71
	2008	2760,00	88,0	3122,10	2746,77
	2009	2917,31	88,5	3293,81	2907,00
wytwarzanie i zaopatrywanie w energię elektryczną, gaz, parę wodną, gorącą wodę ^Δ	2007	4131,99	144,4	4107,74	4191,33
	2008	4570,45	145,7	4521,07	4706,99
	2009	4886,84	148,3	4808,92	5086,24
dostawa wody; gospodarowanie ściekami i odpadami; rekulty- wacja ^Δ	2007	2719,54	95,1	2770,37	2514,15
	2008	2976,19	94,9	3023,08	2794,82
	2009	3146,14	95,5	3196,22	2925,89
Budownictwo	2007	2817,54	98,5	2232,00	2859,34
	2008	3062,94	97,7	2756,12	3078,79
	2009	3133,47	95,1	3140,48	3133,20
Handel; naprawa pojazdów samochodowych ^Δ	2007	2427,19	84,8	2987,37	2418,56
	2008	2660,69	84,8	3342,02	2651,65
	2009	2728,49	82,8	3114,46	2725,97
Transport i gospodarka magazynowa.....	2007	2697,89	94,3	2864,88	2485,73
	2008	2899,19	92,5	3173,70	2540,79
	2009	2847,38	86,4	3493,44	2517,66
Zakwaterowanie i gastronomia ^Δ	2007	1926,55	67,3	1985,45	1919,87
	2008	2093,04	66,7	2185,36	2084,86
	2009	2201,32	66,8	2461,15	2189,36

^a Dane dotyczą podmiotów gospodarczych, w których liczba pracujących przekracza 9 osób oraz jednostek sfery budżetowej niezależnie od liczby pracujących; bez wynagrodzeń zatrudnionych za granicą.

TABL. 5/52/. PRZECIĘTNE MIESIĘCZNE WYNAGRODZENIA BRUTTO^a WEDŁUG SEKCJI (dok.)

WYSZCZEGÓLNIENIE		Ogółem		Sektor	
		w zł	w % przeciętnego wynagrodzenia ogółem	publiczny	prywatny
Informacja i komunikacja	2007	4634,32	162,0	2977,29	4746,90
	2008	4822,77	153,8	3436,00	4903,08
	2009	5051,15	153,3	3308,10	5202,05
Działalność finansowa i ubezpieczeniowa.....	2007	4489,31	156,9	4381,46	4509,66
	2008	4905,35	156,4	4741,49	4929,27
	2009	4858,05	147,4	4883,61	4854,86
Obsługa rynku nieruchomości ^Δ	2007	2566,63	89,7	2415,58	2747,38
	2008	2889,66	92,1	2781,20	3018,59
	2009	3059,95	92,9	2897,12	3233,35
Działalność profesjonalna, naukowa i techniczna.....	2007	3189,67	111,5	3468,33	3113,50
	2008	3242,58	103,4	3887,18	3116,41
	2009	3672,92	111,5	4152,10	3585,13
Administrowanie i działalność wspierająca ^Δ	2007	1689,89	59,1	2470,31	1680,17
	2008	1999,38	63,8	2913,21	1987,95
	2009	2101,65	63,8	2911,82	2093,67
Administracja publiczna i obrona narodowa; obowiązkowe zabez- pieczenia społeczne.....	2007	3323,63	116,2	3323,63	3166,67
	2008	3749,51	119,6	3749,51	-
	2009	3960,05	120,2	3960,05	-
Edukacja	2007	2791,21	97,6	2792,81	2754,39
	2008	3084,99	98,4	3087,00	3043,70
	2009	3267,13	99,1	3272,27	3168,68
Opieka zdrowotna i pomoc społeczna	2007	2459,15	86,0	2494,84	2245,26
	2008	2842,80	90,7	2896,49	2539,06
	2009	3048,55	92,5	3103,90	2726,63
Działalność związana z kulturą, rozrywką i rekreacją.....	2007	2430,28	85,0	2388,48	2880,39
	2008	2748,62	87,7	2652,82	3489,55
	2009	2821,62	85,6	2791,19	3039,87
Pozostała działalność usługowa	2007	1732,51	60,6	2890,48	1680,17
	2008	2056,94	65,6	3620,61	1997,13
	2009	2128,27	64,6	4188,54	2058,04

^a Dane dotyczą podmiotów gospodarczych, w których liczba pracujących przekracza 9 osób oraz jednostek sfery budżetowej niezależnie od liczby pracujących; bez wynagrodzeń zatrudnionych za granicą.

TABL. 6/53/. PRZECIĘTNE MIESIĘCZNE WYNAGRODZENIA BRUTTO^a ORAZ PRACOWNICY OTRZYMUJĄCY W GRUDNIU 2009 R. WYNAGRODZENIA NIEPRZEKRACZAJĄCE MINIMALNEGO WEDŁUG SEKTORÓW, FORM WŁASNOŚCI I SEKCJI

WYSZCZEGÓLNIENIE	Przeciętne miesięczne wynagrodzenia brutto w zł			Liczba pracowników otrzymujących w grudniu wynagrodzenia nieprzekraczające minimalnego	
	ogółem	w tym		ogółem	w tym w wysokości 1020,80-1275,99 zł
		bez nagród rocznych ^b	bez składek emerytalno- rentowych i chorobowych		
O G Ó Ł E M	3295,44	3252,57	2884,53	24454	3174
Według sektorów i form własności					
Sektor publiczny	3505,57	3384,75	3071,09	1658	115
własność:					
Skarbu Państwa	3898,28	3732,77	3489,5	235	2
państwowych osób prawnych	4223,48	4223	3683,37	8	3
jednostek samorządu terytorialnego	3129,08	2991,03	2720,2	1312	107
mieszana	4992,04	4992,04	4365,66	103	3
Sektor prywatny	3187,18	3184,46	2788,41	22796	3059
własność:					
prywatna krajowa	2606,45	2602,51	2270,61	21242	2549
zagraniczna	3479,25	3478,75	3054,22	1341	433
mieszana	6015,99	6014,58	5294,93	213	77
Według sekcji					
Rolnictwo, leśnictwo, łowiectwo i rybactwo	3339,12	3330,97	2905,96	298	64
Przemysł	3544,36	3537,89	3099,99	6802	1236
górnictwo i wydobywanie	6989,17	6987,94	6150,75	129	-
przetwórstwo przemysłowe	2917,31	2914,45	2546,59	6512	1230
wytwarzanie i zaopatrywanie w energię elektryczną, gaz, parę wodną i gorącą wodę ^Δ	4886,84	4850,44	4270,1	-	-
dostawa wody, gospodarowanie ściekami i odpadami, rekultywacja ^Δ	3146,14	3105,07	2739,53	161	6
Budownictwo	3133,47	3128,07	2731,74	2369	286
Handel; naprawa pojazdów samochodowych ^Δ	2728,49	2726,46	2387,92	4104	599
Transport i gospodarka magazynowa	2847,38	2841,68	2477,67	913	111
Zakwaterowanie i gastronomia ^Δ	2201,32	2195,23	1911,86	1096	231
Informacja i komunikacja	5051,15	5047,29	4448,89	117	8
Działalność finansowa i ubezpieczeniowa	4858,05	4853,39	4276,79	153	29
Obsługa rynku nieruchomości ^Δ	3059,95	3003,08	2663,69	205	39
Działalność profesjonalna, naukowa i techniczna	3672,92	3660,92	3217,55	670	68
Administrowanie i działalność wspierająca ^Δ	2101,65	2098,77	1832,77	5854	388
Administracja publiczna i obrona narodowa; obowiązkowe zabezpieczenia społeczne	3960,05	3724,76	3538,88	356	7
Edukacja	3267,13	3116,11	2842,35	226	28
Opieka zdrowotna i pomoc społeczna	3048,55	3011,6	2652,38	895	36
Działalność związana z kulturą, rozrywką i rekreacją	2821,62	2779,67	2452,12	180	17
Pozostała działalność usługowa	2128,27	2112,12	1850,41	216	27

^a Dane dotyczą podmiotów gospodarczych, w których liczba pracujących przekracza 9 osób oraz jednostek sfery budżetowej niezależnie od liczby pracujących; bez wynagrodzeń zatrudnionych za granicą. ^b Dotyczy wypłat z tytułu udziału w zysku lub w nadwyżce bilansowej w spółdzielniach oraz dodatkowych wynagrodzeń rocznych dla pracowników jednostek sfery budżetowej.

TABL. 7/54/. PRZECIĘTNE GODZINOWE WYNAGRODZENIA BRUTTO WEDŁUG SEKTORÓW WŁASNOŚCI I SEKCJI W 2009 R.

WYSZCZEGÓLNIENIE	W przeliczeniu na 1 godzinę			
	opłaconą		przepracowaną	
	ogółem	w tym wynagrodzenia osobowe	ogółem	w tym wynagrodzenia osobowe
O G Ó Ł E M	20,70	20,43	23,96	23,64
sektor publiczny	23,37	22,56	27,44	26,49
sektor prywatny	19,39	19,38	22,29	22,27
Rolnictwo, leśnictwo, łowiectwo i rybactwo	19,69	19,64	22,36	22,30
sektor publiczny	26,64	26,58	30,52	30,46
sektor prywatny	14,10	14,06	15,89	15,84
Przemysł	21,56	21,52	25,07	25,02
sektor publiczny	24,69	24,52	28,96	28,76
sektor prywatny	21,11	21,09	24,52	24,49
górnictwo i wydobywanie	43,08	43,07	50,91	50,90
przetwórstwo przemysłowe	17,63	17,62	20,44	20,42
sektor publiczny	20,30	19,87	23,64	23,15
sektor prywatny	17,56	17,55	20,35	20,34
w tym:				
produkcja artykułów spożywczych	14,08	14,08	16,03	16,03
produkcja napojów	17,19	17,15	19,62	19,58
produkcja odzieży	9,65	9,65	11,11	11,11
produkcja wyrobów z drewna, słomy i wikliny ^Δ	11,33	11,33	12,89	12,89
poligrafia i reprodukcja zapisanych nośników informacji	17,07	17,07	19,60	19,60
produkcja chemikaliów i wyrobów chemicznych	20,37	20,37	23,62	23,62
produkcja wyrobów farmaceutycznych ^Δ	31,77	31,77	36,94	36,94
produkcja urządzeń elektrycznych	18,53	18,51	21,70	21,67
produkcja maszyn i urządzeń ^Δ	20,29	20,28	23,71	23,70
produkcja pojazdów samochodowych, przyczep i naczep ^Δ	22,88	22,88	26,84	26,84
wytwarzanie i zaopatrywanie w energię elektryczną, gaz, parę wodną, gorącą wodę ^Δ	29,26	29,04	34,66	34,40
w tym sektor publiczny	28,75	28,75	34,13	34,13
dostawa wody; gospodarowanie ściekami i odpadami; rekultywacja ^Δ	18,71	18,47	21,46	21,17
w tym sektor publiczny	19,05	18,76	21,82	21,50
Budownictwo	18,81	18,78	21,54	21,51
sektor publiczny	18,15	17,82	20,64	20,27
sektor prywatny	18,85	18,83	21,59	21,57
budowa budynków ^Δ	17,16	17,09	19,62	19,54
budowa obiektów inżynierii lądowej i wodnej ^Δ	19,56	19,54	22,34	22,31
roboty budowlane specjalistyczne	20,19	20,19	23,26	23,26
Handel; naprawa pojazdów samocho- -dowych ^Δ	16,55	16,54	18,84	18,83
sektor publiczny	18,37	18,26	21,04	20,92
sektor prywatny	16,54	16,52	18,83	18,81

TABL. 7/54/. PRZECIĘTNE GODZINOWE WYNAGRODZENIA BRUTTO WEDŁUG SEKTORÓW WŁASNOŚCI I SEKCJI W 2009 R.
(dok.)

WYSZCZEGÓLNIENIE	W przeliczeniu na 1 godzinę			
	opłaconą		przepracowaną	
	ogółem	w tym wynagrodzenia osobowe	ogółem	w tym wynagrodzenia osobowe
handel hurtowy i detaliczny pojazdami samochodowymi oraz ich naprawa	18,34	18,33	20,82	20,80
handel hurtowy	18,83	18,81	21,41	21,39
handel detaliczny	14,42	14,42	16,45	16,44
Transport i gospodarka magazynowa	17,21	17,18	19,58	19,54
sektor publiczny	20,69	20,59	23,94	23,83
sektor prywatny	15,21	15,21	17,13	17,12
Zakwaterowanie i gastronomia ^Δ	13,94	13,90	15,70	15,65
sektor publiczny	15,79	14,91	18,47	17,43
sektor prywatny	13,85	13,85	15,56	15,56
Informacja i komunikacja	30,38	30,35	34,98	34,95
sektor publiczny	19,43	19,10	22,37	21,99
sektor prywatny	31,25	31,25	35,98	35,98
Działalność finansowa i ubezpieczeniowa	29,57	29,54	34,17	34,14
sektor publiczny	30,58	30,52	35,49	35,42
sektor prywatny	29,44	29,42	34,00	33,98
Obsługa rynku nieruchomości ^Δ	18,44	18,09	21,15	20,74
sektor publiczny	17,34	16,68	20,00	19,24
sektor prywatny	19,65	19,65	22,40	22,40
Działalność profesjonalna, naukowa i techniczna	21,81	21,73	24,52	24,44
sektor publiczny	24,95	24,52	28,84	28,35
sektor prywatny	21,20	21,20	23,72	23,71
Administrowanie i działalność wspierająca ^Δ ..	12,62	12,60	14,35	14,33
sektor publiczny	17,74	17,24	20,11	19,55
sektor prywatny	12,57	12,56	14,30	14,28
Administracja publiczna i obrona narodowa; obowiązkowe zabezpieczenia społeczne	24,02	22,59	28,05	26,39
sektor publiczny	24,02	22,59	28,05	26,39
Edukacja	26,44	25,22	31,92	30,45
sektor publiczny	26,72	25,43	32,32	30,76
sektor prywatny	21,94	21,94	25,63	25,63
Opieka zdrowotna i pomoc społeczna	19,00	18,77	21,90	21,64
sektor publiczny	19,39	19,12	22,39	22,08
sektor prywatny	16,79	16,77	19,13	19,11
Działalność związana z kulturą, rozrywką i rekreacją	17,35	17,09	19,82	19,52
sektor publiczny	17,14	16,85	19,63	19,29
sektor prywatny	18,98	18,98	21,31	21,31
Pozostała działalność usługowa	13,28	13,16	15,16	15,02
sektor publiczny	25,56	22,57	29,00	25,60
sektor prywatny	12,77	12,77	14,59	14,59

TABL. 8/55/. PRZECIĘTNE MIESIĘCZNE WYNAGRODZENIA BRUTTO^a WEDŁUG PODREGIONÓW I POWIATÓW W RELACJI DO ŚREDNIEJ KRAJOWEJ

WYSZCZEGÓLNIENIE	Ogółem			Polska = 100		
	2007	2008	2009	2007	2008	2009
	w zł			w %		
WOJEWÓDZTWO	2860,66	3135,83	3295,44	99,8	99,3	99,4
Podregion jeleniogórski	2502,36	2722,69	2910,76	87,3	86,2	87,8
<i>Powiaty:</i>						
bolesławiecki	2324,46	2476,41	2629,01	81,1	78,4	79,3
jaworski	2193,68	2368,60	2506,86	76,5	75,0	75,6
jeleniogórski	2158,71	2369,63	2562,15	75,3	75,0	77,3
kamiennogórski	2173,04	2374,82	2546,98	75,8	75,2	76,8
lubański	2111,18	2314,66	2464,38	73,7	73,3	74,3
lwówecki	2214,40	2487,06	2613,72	77,3	78,7	78,8
zgorzelecki	3232,80	3506,50	3765,10	112,8	111,0	113,6
złotoryjski	2454,96	2733,11	3054,76	85,7	86,5	92,1
Miasto na prawach powiatu:						
Jelenia Góra	2548,93	2795,85	2913,03	88,9	88,5	87,9
Podregion legnicko-głogowski	3512,55	3710,54	3879,43	122,6	117,5	117,0
<i>Powiaty:</i>						
głogowski	2452,70	2647,38	2859,95	85,6	83,8	86,3
górowski	2101,60	2376,54	2464,05	73,3	75,2	74,3
legnicki	2181,72	2393,66	2614,48	76,1	75,8	78,9
lubiński	5261,68	5432,42	5615,55	183,6	172,0	169,4
polkowicki	2780,45	3040,94	3177,69	97,0	96,3	95,8
Miasto na prawach powiatu:						
Legnica	2282,17	2543,39	2709,33	79,6	80,5	81,7
Podregion wałbrzyski	2468,10	2707,44	2872,70	86,1	85,7	86,6
<i>Powiaty:</i>						
dzierżoniowski	2246,79	2489,40	2645,13	78,4	78,8	79,8
kłodzki	2308,06	2511,35	2663,41	80,5	79,5	80,3
świdnicki	2507,13	2752,82	2939,85	87,5	87,2	88,7
wałbrzyski	2683,57	2952,00	3144,13	93,6	93,5	94,8
ząbkowicki	2307,68	2487,51	2579,21	80,5	78,8	77,8
Podregion wrocławski	2447,88	2682,81	2812,66	85,4	84,9	84,8
<i>Powiaty:</i>						
milicki	2190,25	2396,97	2467,59	76,4	75,9	74,4
oleśnicki	2205,88	2448,70	2528,21	77,0	77,5	76,3
oławski	2570,69	2737,90	2863,00	89,7	86,7	86,4
strzeliński	2385,80	2676,17	2860,62	83,2	84,7	86,3
średzki	2452,93	2720,35	2875,09	85,6	86,1	86,7
trzebnicki	2412,72	2668,13	2751,33	84,2	84,5	83,0
wołowski	2410,69	2728,85	2892,09	84,1	86,4	87,2
wrocławski	2697,55	2852,35	3003,49	94,1	90,3	90,6
Podregion m. Wrocław	3048,98	3415,39	3556,10	106,4	108,1	107,3
(miasto na prawach powiatu)						

a Dane dotyczą podmiotów gospodarczych, w których liczba pracujących przekracza 9 osób oraz jednostek sfery budżetowej niezależnie od liczby pracujących; bez wynagrodzeń zatrudnionych za granicą.

TABL. 9/56/. PRZECIĘTNE MIESIĘCZNE WYNAGRODZENIA BRUTTO^a WEDŁUG GRUP SEKCJI ORAZ POWIATÓW

WYSZCZEGÓLNIENIE	Ogółem	Rolnictwo, leśnictwo, łowiectwo i rybactwo	Przemysł i budownictwo	Handel; naprawa pojazdów samocho- dowych ^Δ , transport i gospodarka magazynowa, zakwatero- wanie i gas- tronomia ^Δ , informacja i komunikacja	Działalność finansowa i ubezpie- czeniowa, obsługa rynku nierucho- mości ^Δ	Pozostałe usługi
WOJEWÓDZTWO2007	2860,66	2952,36	3085,03	2546,29	4014,05	2605,95
.....2008	3135,83	3188,13	3293,30	2755,77	4431,21	2950,96
..... 2009	3295,44	3339,12	3487,94	2818,77	4455,75	3153,60
<i>Powiaty:</i>						
bolesławiecki2007	2324,46	3889,57	2316,86	1755,66	2526,48	2522,79
.....2008	2476,41	3965,08	2392,73	1935,85	2794,12	2853,28
..... 2009	2629,01	4046,41	2522,75	2002,39	3119,42	3024,00
dzierżonowski2007	2246,79	2224,06	2167,60	1914,19	2841,08	2478,37
.....2008	2489,40	2474,77	2424,52	1985,72	2951,27	2813,19
..... 2009	2645,13	2559,02	2579,89	2114,74	3122,34	2972,63
głogowski.....2007	2452,70	2800,30	2414,43	1919,46	3060,95	2565,53
.....2008	2647,38	3277,74	2583,27	2049,22	3277,71	2825,59
..... 2009	2859,95	3258,00	2934,19	2096,72	3636,01	2968,16
górowski2007	2101,60	2463,60	1803,97	1553,97	2154,87	2308,11
.....2008	2376,54	2645,75	2214,20	1715,27	2379,21	2569,44
..... 2009	2464,05	2580,72	2086,41	1742,89	2526,57	2755,40
jaworski2007	2193,68	2520,62	2034,52	1896,35	2233,14	2427,40
.....2008	2368,60	2712,90	2173,08	1787,76	2496,81	2748,46
..... 2009	2506,86	2928,55	2228,93	1992,91	2697,74	2882,69
jeleniogórski.....2007	2158,71	4065,66	2030,15	1604,18	2535,35	2337,87
.....2008	2369,63	4420,09	2253,92	1711,37	2580,47	2566,69
..... 2009	2562,15	4269,90	2447,47	2063,81	2682,31	2765,69
kamiennogórski.....2007	2173,04	4822,06	1974,06	1765,85	2994,75	2556,88
.....2008	2374,82	4338,15	2130,49	1946,52	3269,26	2888,36
..... 2009	2546,98	4495,35	2221,11	2150,50	3432,84	3049,76
kłodzki2007	2308,06	3886,63	2297,18	1729,05	2374,03	2383,01
.....2008	2511,35	4180,17	2454,19	1904,62	2619,01	2642,01
..... 2009	2663,41	4186,00	2582,02	1976,75	2686,66	2799,10
legnicki2007	2181,72	2289,54	2096,77	1927,55	2419,70	2293,12
.....2008	2393,66	2554,26	2321,98	2064,34	2713,49	2516,81
..... 2009	2614,48	3013,97	2442,12	2363,66	2785,27	2812,26
lubański2007	2111,18	3559,81	1965,28	1483,09	2611,48	2367,93
.....2008	2314,66	3780,43	2131,51	1704,64	2768,88	2645,71
..... 2009	2464,38	3725,59	2111,53	1743,36	3083,73	2889,13

a Dane dotyczą podmiotów gospodarczych, w których liczba pracujących przekracza 9 osób oraz jednostek sfery budżetowej niezależnie od liczby pracujących; bez wynagrodzeń zatrudnionych za granicą.

TABL. 9/56/. PRZECIĘTNE MIESIĘCZNE WYNAGRODZENIA BRUTTO^a WEDŁUG GRUP SEKCJI ORAZ POWIATÓW (cd.)

WYSZCZEGÓLNIENIE	Ogółem	Rolnictwo, leśnictwo, łowiectwo i rybactwo	Przemysł i budownictwo	Handel; naprawa pojazdów samocho- dowych ^Δ , transport i gospodarka magazynowa, zakwatero- wanie i gas- tronomia ^Δ , informacja i komunikacja	Działalność finansowa i ubezpie- czeniowa, obsługa rynku nierucho- mości ^Δ	Pozostałe usługi
<i>Powiaty (cd.):</i>						
lubiński2007	5261,68	2890,66	6644,01	2526,85	4095,76	2629,77
.....2008	5432,42	3039,15	6754,79	2774,39	4271,47	2978,78
2009	5615,55	3247,89	6949,81	2824,87	4127,62	3168,68
lwówecki2007	2214,40	3531,29	2157,73	1536,40	2324,95	2272,53
.....2008	2487,06	3748,27	2387,30	1886,47	2633,28	2604,61
2009	2613,72	3650,28	2472,08	2174,03	2933,99	2795,59
milicki.....2007	2190,25	2547,98	2026,69	1439,24	3861,26	2459,85
.....2008	2396,97	2776,92	2197,40	1619,76	4552,60	2754,65
2009	2467,59	2749,47	2206,71	1722,72	4667,08	2880,57
oleśnicki.....2007	2205,88	2562,49	2098,72	1864,03	3288,33	2482,43
.....2008	2448,70	2911,16	2318,21	2077,59	3615,54	2794,94
2009	2528,21	3055,32	2309,36	2215,96	3905,15	2986,02
oławski.....2007	2570,69	3579,24	2475,86	2873,39	3172,78	2531,77
.....2008	2737,90	3591,53	2606,99	3022,22	3809,98	2826,39
2009	2863,00	3835,19	2753,00	2925,75	3387,47	3058,77
polkowicki2007	2780,45	3098,09	3137,69	2152,33	2652,56	2693,15
.....2008	3040,94	3582,59	3440,15	2388,06	2858,10	3009,95
2009	3177,69	3764,15	3741,77	2331,92	3098,04	3232,88
strzeliński.....2007	2385,80	2384,24	2360,13	1943,41	3085,14	2506,37
.....2008	2676,17	2871,42	2504,62	2617,97	3152,63	2799,52
2009	2860,62	3058,97	2805,45	2312,95	3258,18	3040,35
średzki2007	2452,93	2715,66	2412,67	2414,41	2825,72	2518,08
.....2008	2720,35	2798,36	2696,40	2701,78	3223,06	2765,71
2009	2875,09	3098,52	2824,21	2865,01	3369,81	2963,24
świdnicki2007	2507,13	2550,53	2455,85	2230,06	2964,25	2697,31
.....2008	2752,82	2823,67	2682,13	2558,24	3229,22	2961,11
2009	2939,85	3113,06	2906,62	2481,16	3180,19	3195,24
trzebnicki2007	2412,72	2824,18	2277,82	2262,90	2581,52	2546,30
.....2008	2668,13	3057,42	2578,14	2248,27	2822,22	2865,88
2009	2751,33	3184,81	2614,62	2250,11	2928,51	3047,98
wałbrzyski2007	2683,57	3676,93	2846,05	2223,47	2875,56	2538,24
.....2008	2952,00	3978,79	3114,89	2405,68	3000,21	2842,23
2009	3144,13	4265,74	3397,93	2366,16	3345,17	3009,98

^a Dane dotyczą podmiotów gospodarczych, w których liczba pracujących przekracza 9 osób oraz jednostek sfery budżetowej niezależnie od liczby pracujących; bez wynagrodzeń zatrudnionych za granicą.

TABL. 9/56/. PRZECIĘTNE MIESIĘCZNE WYNAGRODZENIA BRUTTO^a WEDŁUG GRUP SEKCJI ORAZ POWIATÓW (dok.)

WYSZCZEGÓLNIENIE	Ogółem	Rolnictwo, leśnictwo, łowiectwo i rybactwo	Przemysł i budownictwo	Handel; naprawa pojazdów samocho- dowych ^Δ , transport i gospodarka magazynowa, zakwatero- wanie i gas- tronomia ^Δ , informacja i komunikacja	Działalność finansowa i ubezpie- czeniowa, obsługa rynku nierucho- mości ^Δ	Pozostałe usługi
<i>Powiaty (dok.):</i>						
wołowski2007	2410,69	2833,64	2414,03	2462,37	2616,46	2364,62
2008	2728,85	3088,10	2770,56	2611,36	2720,68	2689,89
2009	2892,09	3218,84	3022,82	2543,78	2991,76	2817,62
wrocławski2007	2697,55	2483,37	2696,34	2998,41	3592,00	2489,89
2008	2852,35	2669,50	2755,48	3281,09	3566,43	2715,77
2009	3003,49	2675,21	2864,43	3482,95	3690,05	3000,58
ząbkowicki2007	2307,68	3193,74	2293,16	1637,56	3018,29	2461,45
2008	2487,51	3348,17	2445,85	1863,77	3261,66	2685,89
2009	2579,21	3742,30	2485,32	1914,31	3339,68	2811,13
zgorzelecki.....2007	3232,80	3802,86	3770,50	1841,48	2648,14	2661,90
2008	3506,50	3917,54	4113,86	1936,44	3063,72	2956,38
2009	3765,10	3903,59	4469,95	2030,23	3280,02	3211,86
złotoryjski.....2007	2454,96	2958,40	2355,30	1860,83	2385,00	2615,44
2008	2733,11	3270,16	2651,94	2052,99	2588,73	2926,95
2009	3054,76	3465,98	3014,47	2092,65	2667,16	3268,61
<i>Miasto na prawach powiatu:</i>						
Jelenia Góra2007	2548,93	1933,33	2649,14	2070,65	2872,72	2562,98
2008	2795,85	-	2821,86	2377,74	3092,02	2869,71
2009	2913,03	2478,33	2912,70	2375,88	3152,48	3033,75
Legnica2007	2282,17	3725,94	2629,87	2324,23	2831,81	2044,78
2008	2543,39	4368,93	2905,77	2565,90	3093,04	2290,62
2009	2709,33	4747,47	3090,85	2677,99	3283,38	2478,28
Wrocław.....2007	3048,98	4032,12	3184,47	2841,79	4637,59	2792,58
2008	3415,39	3776,46	3493,57	3061,45	5044,28	3216,91
2009	3556,10	4563,38	3609,40	3163,29	5015,41	3429,52

a Dane dotyczą podmiotów gospodarczych, w których liczba pracujących przekracza 9 osób oraz jednostek sfery budżetowej niezależnie od liczby pracujących; bez wynagrodzeń zatrudnionych za granicą.

TABL. 10/57/. PRZECIĘTNE MIESIĘCZNE WYNAGRODZENIA BRUTTO PRACOWNIKÓW ZATRUDNIONYCH WEDŁUG PŁCI, SEKTORÓW WŁASNOŚCI, POZIOMU WYKSZTAŁCENIA, WIEKU, STAŻU PRACY, WIELKOŚCI ZAKŁADÓW, RODZAJÓW UMOWY O PRACĘ, SEKCJI, GRUP ZAWODÓW I POWIATÓW ZA PAŹDZIERNIK 2008 R.

WYSZCZEGÓLNIENIE	Ogółem	Mężczy- żni	Kobiety	Z ogółem					
				sektor publiczny			sektor prywatny		
				razem	mężczy- żni	kobiety	razem	mężczy- żni	kobiety
				w zł					
O G Ó Ł E M									
O G Ó Ł E M	3125,19	3515,54	2719,90	3294,66	3754,74	3052,16	3049,04	3451,92	2485,33
Miasta	3142,43	3544,52	2747,58	3337,54	3793,88	3086,98	3049,17	3469,46	2507,98
Wies	3007,97	3353,93	2480,00	2864,07	3201,55	2750,46	3048,31	3369,23	2289,08
WEDŁUG POZIOMU WYKSZTAŁCENIA									
Wyższe z tytułem co najmniej doktora oraz magistra, lekarza lub równorzędnym	4444,19	5413,51	3825,87	3934,84	4617,38	3642,54	5264,40	6133,67	4269,20
Wyższe z tytułem inżyniera, licencjata, dyplomowanego ekonomisty lub równorzędnym	4126,87	5214,69	3251,49	3389,12	4416,92	2998,74	4454,53	5401,64	3421,57
Policealne	2716,07	2933,86	2615,85	2907,23	3165,07	2862,13	2612,98	2888,00	2425,91
Średnie zawodowe	2899,87	3301,51	2450,59	3016,27	3458,21	2776,95	2857,95	3268,00	2263,85
Średnie ogólnokształcące	2563,21	2851,77	2365,95	2743,72	3023,63	2650,06	2515,85	2826,47	2264,98
Zasadnicze zawodowe	2474,75	2804,01	1808,32	2522,48	2961,89	1864,55	2465,21	2776,33	1794,11
Gimnazjalne	1734,04	1775,32	1542,03	1762,48	1929,27	1543,93	1730,77	1763,54	1541,40
Podstawowe i niepełne podstawowe	2199,33	2600,62	1752,16	2212,21	2818,53	1775,93	2196,20	2560,52	1744,63
WEDŁUG WIEKU									
17 lat i mniej	1276,00	1276,00	1276,00	-	-	-	1276,00	1276,00	1276,00
18 – 19	2038,79	1962,28	2156,82	2124,14	2480,59	1814,18	2037,97	1958,45	2161,33
20 – 24	2146,78	2281,29	1991,43	2055,57	2276,04	1959,55	2156,32	2281,59	1996,71
25 – 29	2776,61	3047,39	2471,08	2510,00	2754,81	2401,49	2840,90	3084,50	2499,03
30 – 34	3242,18	3628,17	2802,30	3042,94	3326,65	2892,15	3310,13	3688,07	2752,77
35 – 39	3525,53	4170,88	2905,28	3380,41	3798,56	3166,25	3596,13	4279,71	2712,81
40 – 44	3271,91	3867,70	2786,75	3361,47	3804,81	3173,34	3214,83	3889,62	2406,55
45 – 49	3214,20	3801,02	2772,94	3395,96	3939,74	3169,54	3086,06	3746,21	2357,73
50 – 54	3163,44	3614,67	2792,73	3374,64	3982,63	3096,87	3019,55	3470,32	2480,36
55 – 59	3386,57	3473,73	3180,64	3770,91	3955,41	3533,70	3177,57	3284,55	2800,87
60 – 64	4046,55	4127,08	3763,24	4717,85	4820,56	4471,64	3641,17	3767,93	3052,68
65 lat i więcej	3281,74	3418,08	2854,69	4778,77	5016,87	4000,75	2733,64	2824,60	2453,06
WEDŁUG STAŻU PRACY									
Poniżej 2 lat	2223,11	2393,15	2068,55	2194,12	2471,75	2069,67	2227,42	2385,93	2068,32
2 – 4	2756,19	3050,20	2446,54	2560,51	2845,92	2427,64	2806,25	3079,69	2454,09
5 – 9	3202,71	3608,96	2736,11	3028,24	3410,62	2846,85	3255,65	3641,28	2679,25
10 – 14	3403,56	3898,62	2875,37	3373,34	3923,63	3124,23	3414,18	3893,96	2729,20
15 – 19	3322,19	3857,67	2810,35	3479,45	3940,94	3259,33	3239,94	3833,22	2435,91
20 – 24	3275,04	3778,02	2858,45	3403,79	3901,87	3193,25	3177,44	3729,19	2442,41
25 – 29	3304,24	3733,93	2939,64	3444,17	3904,07	3236,57	3182,46	3655,59	2507,74
30 lat i więcej	3525,87	3797,08	3114,46	3616,25	4022,40	3261,38	3459,61	3687,46	2921,13
WEDŁUG WIELKOŚCI ZAKŁADÓW									
9 i mniej osób pracujących	2311,16	2450,58	2199,30	2645,28	2607,99	2663,25	2279,28	2439,89	2144,31
10 – 19	2467,70	2569,57	2360,88	2850,31	3224,17	2737,03	2394,73	2518,20	2234,29
20 – 49	2865,38	3088,57	2639,45	2955,38	3216,20	2873,95	2821,68	3065,24	2403,80
50 – 99	3025,42	3339,95	2774,38	3054,23	3344,43	2950,54	2998,49	3338,15	2461,04
100 – 249	3378,15	3722,88	2979,15	3547,85	3837,41	3351,51	3308,09	3690,56	2755,07
250 – 499	3291,39	3686,01	2787,73	3373,99	3972,44	2957,35	3246,77	3587,08	2636,93
500 – 999	3275,05	3799,32	2732,57	3380,25	3920,29	3067,16	3220,61	3759,84	2470,54
1000 – 1999	3312,86	3778,53	2820,31	3777,06	4248,20	3477,65	3000,12	3573,12	2145,86
2000 – 4999	4110,68	4693,21	2977,01	3916,09	4250,53	3292,64	4176,43	4839,87	2866,23
5000 i więcej	2647,52	2839,92	2536,32	3189,06	2927,26	3328,51	2586,93	2830,70	2444,76
WEDŁUG RODZAJÓW UMOWY O PRACĘ									
Na czas nieokreślony	3573,41	4013,70	3098,62	3407,04	3871,63	3159,04	3686,94	4066,80	3024,88
Na czas określony	2236,97	2470,85	2011,56	2499,30	2810,18	2352,56	2201,64	2442,32	1947,41
Na czas wykonywania innej pracy	2908,85	4006,39	2172,19	4698,81	7981,38	2967,44	1716,78	1924,71	1553,99
Na okres próbny	2135,59	2270,03	1994,94	2566,76	2735,88	2401,70	2067,51	2199,36	1928,06

TABL. 10/57/. PRZECIĘTNE MIESIĘCZNE WYNAGRODZENIA BRUTTO PRACOWNIKÓW ZATRUDNIONYCH WEDŁUG PŁCI, SEKTORÓW WŁASNOŚCI, POZIOMU WYKSZTAŁCENIA, WIEKU, STAŻU PRACY, WIELKOŚCI ZAKŁADÓW, RODZAJÓW UMOWY O PRACĘ, SEKCJI, GRUP ZAWODÓW I POWIATÓW ZA PAŹDZIERNIK 2008 R. (cd.)

WYSZCZEGÓLNIENIE	Ogółem	Mężczy- żni	Kobiety	Z ogółem					
				sektor publiczny			sektor prywatny		
				razem	mężczy- żni	kobiety	razem	mężczy- żni	kobiety
				w zł					
WEDŁUG SEKCJI									
Rolnictwo, leśnictwo, łowie- ctwo i rybactwo	2966,16	3074,80	2639,43	3874,17	3899,18	3793,43	2553,38	2690,46	2153,91
Przemysł	3271,46	3701,44	2393,52	3832,56	3932,75	3455,95	3208,51	3670,29	2320,29
górnictwo i wydobywanie	5605,07	5744,38	4121,96	4833,21	4934,42	4251,69	5755,77	5889,79	4071,01
przetwórstwo przemysłowe ...	2951,62	3349,71	2267,84	3396,56	3604,97	2661,69	2937,40	3339,58	2260,38
wytwarzanie i zaopatrywanie w energię elektryczną, gaz, parę wodną i gorącą wodę ^Δ	4587,43	4649,49	4339,35	4483,48	4550,32	4249,90	4780,97	4820,08	4573,21
dostawa wody; gospodarowa- nie ściekami i odpadami; rekultywacja ^Δ	3217,55	3212,53	3237,11	3085,50	3088,99	3072,99	3627,59	3570,74	3920,81
Budownictwo	3474,47	3462,67	3546,09	3333,76	3357,86	3305,10	3479,19	3464,87	3574,27
Handel; naprawa pojazdów samochodowych ^Δ	2706,19	3102,22	2296,77	3140,87	3356,11	2551,77	2696,02	3093,57	2293,56
Transport i gospodarka magazynowa	2850,26	2792,75	2981,77	3241,68	3316,00	3127,39	2197,60	2167,42	2362,69
Zakwaterowanie i gastronomia ^Δ ..	2499,52	3040,41	2157,60	2343,39	3393,29	2126,91	2503,74	3036,25	2158,73
Informacja i komunikacja	4996,10	5673,29	3823,79	3587,31	3562,11	3664,23	5189,29	6026,46	3837,90
Działalność finansowa i ubezpieczeniowa	5127,76	6666,52	4312,47	5191,33	5691,82	4762,71	5116,37	6913,73	4248,04
Obsługa rynku nieruchomości ^Δ ...	3044,09	3118,03	2986,17	2849,87	2880,93	2818,69	3165,81	3303,83	3073,56
Działalność profesjonalna, naukowa i techniczna	3540,72	4222,80	2928,19	4625,21	5581,23	3890,70	3363,82	4021,99	2757,63
Administrowanie i działalność wspierająca ^Δ	1973,52	1995,02	1953,23	2351,93	2697,02	2165,24	1971,24	1991,97	1951,62
Administracja publiczna obro- na narodowa; obowiązkowe zabezpieczenia społeczne	3773,43	4249,28	3575,23	3773,43	4249,28	3575,23	-	-	-
Edukacja	3106,97	3515,98	2963,88	3066,09	3418,48	2952,24	3493,23	4077,24	3102,56
Opieka zdrowotna i pomoc społeczna	2903,91	3848,74	2733,22	2936,87	3792,17	2778,12	2790,88	4064,30	2582,08
Działalność związana z kultu- rą, rozrywką i rekreacją	2878,22	3362,66	2584,92	2831,26	3268,94	2574,64	5126,85	5613,50	3764,25
Pozostała działalność usługowa	1340,42	1277,36	1397,62	-	-	-	1340,42	1277,36	1397,62

TABL. 10/57/. PRZECIĘTNE MIESIĘCZNE WYNAGRODZENIA BRUTTO PRACOWNIKÓW ZATRUDNIONYCH WEDŁUG PŁCI, SEKTORÓW WŁASNOŚCI, POZIOMU WYKSZTAŁCENIA, WIEKU, STAŻU PRACY, WIELKOŚCI ZAKŁADÓW, RODZAJÓW UMOWY O PRACĘ, SEKCJI, GRUP ZAWODÓW I POWIATÓW ZA PAŹDZIERNIK 2008 R. (cd.)

WYSZCZEGÓLNIENIE	Ogółem	Mężczy- żni	Kobiety	Z ogółem					
				sektor publiczny			sektor prywatny		
				razem	mężczy- żni	kobiety	razem	mężczy- żni	kobiety
				w zł					
WEDŁUG GRUP ZAWODÓW									
Parlamentarzyści, wyżsi urzędnicy i kierownicy.....	7002,98	7955,65	5621,78	6067,96	7079,29	5340,24	7444,00	8212,46	5858,35
Specjaliści.....	3814,08	4618,42	3398,96	3570,06	4190,48	3351,85	4165,83	4970,37	3491,32
Specjaliści nauk fizycznych, matematycznych i technicznych	4990,00	5281,62	4030,06	4222,66	4532,10	3591,79	5220,68	5471,56	4242,47
Specjaliści nauk przyrodniczych i ochrony zdrowia	3338,12	4998,42	3078,65	3449,06	5087,30	3172,91	3078,25	4734,68	2865,41
Specjaliści szkolnictwa	3395,63	3746,75	3265,91	3369,91	3710,32	3255,45	3690,18	3966,64	3437,52
Pozostali specjaliści	3989,28	4590,47	3695,60	4153,44	4740,58	3917,18	3911,19	4531,57	3580,36
Technicy i inny średni personel.....	3283,01	3807,10	2925,18	3070,17	3566,78	2907,67	3424,85	3884,24	2943,18
Średni personel techniczny.....	3604,48	3928,94	2697,06	3646,18	3833,26	3150,49	3592,30	3956,36	2557,71
Średni personel w zakresie nauk biologicznych i ochrony zdrowia	2660,95	3362,41	2466,67	2722,66	3501,57	2482,95	2545,40	3026,16	2438,17
Nauczyciele praktycznej nauki zawodu i instruktorzy	2528,00	3107,21	2043,08	2756,34	3107,21	2278,39	1667,80	-	1667,80
Pracownicy pozostałych specjalności	3209,75	3690,72	3042,66	2995,16	3201,53	2968,02	3386,42	3815,73	3129,47
Pracownicy biurowi.....	2498,15	2597,67	2445,45	2759,47	2991,14	2691,13	2381,43	2497,36	2304,45
Pracownicy obsługi biurowej....	2610,42	2622,07	2602,61	2759,06	2877,12	2720,42	2533,44	2554,45	2513,90
Pracownicy obrotu pieniężnego i obsługi klientów	2240,90	2495,36	2169,39	2760,85	3559,51	2602,96	2081,79	2267,62	2024,38
Pracownicy usług osobistych i sprzedawcy	1811,97	1839,21	1794,63	2129,85	2794,02	1944,10	1771,73	1774,85	1769,55
Pracownicy usług osobistych i ochrony	1805,10	1731,90	1896,83	2127,72	2795,52	1942,19	1721,29	1638,63	1870,91
Modelki, sprzedawcy i demonstratorzy.....	1820,10	2209,40	1728,24	2543,44	2649,43	2460,99	1819,19	2208,13	1727,60
Rolnicy, ogrodnicy, leśnicy i rybacy.....	1912,25	2007,02	1537,59	2386,51	2467,19	2001,76	1617,48	1704,04	1309,89
Rolnicy	1751,66	1721,49	1812,61	2314,24	2411,07	2172,94	1505,53	1466,44	1597,58
Ogrodnicy	2665,67	2819,81	1815,73	1867,58	1895,50	1815,73	3289,18	3289,18	-
Leśnicy i rybacy	1720,97	1823,63	1178,74	2612,27	2626,04	2031,34	1126,00	1126,00	1126,00
Robotnicy przemysłowi i rzemieślnicy	2775,75	3052,97	1833,16	3105,30	3133,30	2402,56	2736,32	3040,64	1822,71
Górnicy i robotnicy budowlani..	2909,31	2985,69	1596,75	2689,03	2691,79	2355,46	2950,51	3043,92	1578,49
Robotnicy obróbki metali, mechanicy maszyn i urządzeń ...	3296,27	3356,87	2234,52	3366,95	3376,05	2472,67	3283,90	3353,33	2227,72
Robotnicy zawodów precyzyjnych, ceramicy, wytwórcy wyrobów galanteryjnych, robotnicy poligraficzni i pokrewni ...	2218,33	2659,07	1891,50	2527,94	2156,33	2765,83	2202,33	2682,78	1843,38
Pozostali robotnicy przemysłowi i rzemieślnicy	1909,58	2097,09	1769,80	2045,25	2328,39	1691,32	1908,31	2094,26	1770,37
Operatorzy i monterzy maszyn i urządzeń	2816,91	3013,20	2083,02	3210,87	3272,09	2593,35	2754,41	2964,66	2051,31
Operatorzy maszyn i urządzeń wydobywczych i przetwórczych	3527,67	3674,06	2205,95	3337,30	3347,30	2811,97	3556,68	3729,10	2190,55
Operatorzy i monterzy maszyn .	2449,81	2738,64	2024,51	3250,19	3437,14	2015,07	2418,65	2698,26	2024,63
Kierowcy i operatorzy pojazdów	2755,04	2759,63	2643,20	3156,17	3211,48	2706,41	2604,29	2606,41	2443,43
Pracownicy przy pracach prostych	1819,28	2111,71	1632,41	1805,70	2121,61	1699,32	1825,02	2109,36	1594,12
Pracownicy przy pracach prostych w handlu i usługach	1597,10	1705,42	1556,10	1771,32	2046,31	1690,66	1463,03	1514,34	1439,83
Robotnicy pomocniczy w rolnictwie, rybołówstwie i pokrewni	1903,35	1995,64	1713,78	2895,93	2895,93	0,00	1895,86	1985,50	1713,78
Robotnicy pomocniczy w górnictwie, przemyśle, budownictwie i transporcie	2254,13	2485,13	1904,11	2539,28	2580,81	2384,64	2242,34	2479,89	1893,74

TABL. 10/57/. PRZECIĘTNE MIESIĘCZNE WYNAGRODZENIA BRUTTO PRACOWNIKÓW ZATRUDNIONYCH WEDŁUG PŁCI, SEKTORÓW WŁASNOŚCI, POZIOMU WYKSZTAŁCENIA, WIEKU, STAŻU PRACY, WIELKOŚCI ZAKŁADÓW, RODZAJÓW UMOWY O PRACĘ, SEKCJI, GRUP ZAWODÓW I POWIATÓW ZA PAŹDZIERNIK 2008 R. (dok.)

WYSZCZEGÓLNIENIE	Ogółem	Mężczy- żni	Kobiety	Z ogółem					
				sektor publiczny			sektor prywatny		
				razem	mężczy- żni	kobiety	razem	mężczy- żni	kobiety
				w zł					
WEDŁUG POWIATÓW									
Bolesławiecki.....	2650,76	2795,24	2478,05	3051,92	3424,41	2897,66	2496,62	2684,82	2160,28
Dzierżoniowski	2780,79	3284,41	2416,73	2883,91	3144,05	2794,06	2717,62	3326,91	2059,29
Głogowski.....	3038,41	3501,49	2440,78	3041,32	3454,62	2872,54	3037,07	3510,58	1985,79
Górowski	2209,11	2068,52	2318,55	2624,54	2706,31	2600,53	1779,37	1840,21	1663,47
Jaworski	2479,46	2748,16	2249,71	2835,24	3365,61	2592,66	2279,93	2548,18	1960,67
Jeleniogórski	2508,84	2498,86	2517,58	3000,39	3084,03	2956,52	2227,61	2284,55	2161,45
Kamienogórski.....	2509,37	3079,77	2252,39	3075,46	3142,12	3044,75	2160,49	3040,38	1769,47
Kłodzki.....	2673,57	2976,90	2418,44	2814,45	3150,35	2640,74	2569,80	2896,59	2182,62
Legnicki.....	2626,88	2695,92	2550,79	2946,73	2883,08	2969,93	2422,89	2649,61	1922,08
Lubański.....	2082,68	2253,14	1985,45	2580,15	2996,10	2440,07	1763,11	1976,55	1598,99
Lubiński.....	3565,98	4336,11	2675,52	3045,75	3485,08	2944,01	3719,33	4409,94	2497,58
Lwówecki	2645,93	2914,60	2348,01	2702,45	3763,96	2461,20	2624,00	2821,86	2243,41
Milicki	1933,68	1942,58	1922,43	2531,90	2546,57	2520,84	1589,98	1706,65	1389,37
Oleśnicki.....	2482,33	2512,06	2448,19	3016,40	3385,22	2872,49	2286,08	2368,60	2146,95
Oławski.....	2926,09	3121,39	2606,19	3147,81	3497,25	2840,29	2830,51	3010,96	2434,79
Polkowicki	4358,95	5156,46	2600,15	2838,91	2989,15	2782,87	4488,53	5225,84	2559,12
Strzeliński.....	2887,14	3046,34	2665,25	3061,13	3231,11	2964,60	2798,08	2997,05	2345,00
Średzki	3075,15	3316,79	2763,57	3041,18	3647,08	2917,90	3086,14	3290,62	2629,29
Świdnicki	2836,94	3103,48	2544,34	2928,93	3114,18	2859,16	2821,22	3102,60	2454,26
Trzebnicki.....	2728,60	3130,39	2400,51	3019,64	3270,73	2967,35	2629,55	3115,25	2050,52
Wałbrzyski.....	3036,13	3372,83	2628,49	3208,25	3693,43	2912,23	2946,89	3273,65	2378,09
Wołowski	3184,36	3472,89	2833,78	2891,36	3265,45	2746,68	3350,84	3519,73	2953,44
Wrocławski	3371,04	3863,88	2760,07	2920,26	2876,35	2933,77	3451,00	3931,40	2699,64
Ząbkowicki	2402,45	2506,23	2303,54	2946,14	3635,01	2744,12	2203,65	2345,83	2004,41
Zgorzelecki.....	3334,38	3653,18	2867,61	3763,92	4290,17	3145,59	2351,3	2555,79	1831,38
Złotoryjski.....	3519,68	4367,06	2558,72	3095,58	3516,87	2903,06	3822,38	4644,16	2020,08
(miasta na prawach powiatu):									
Jelenia Góra.....	2586,55	2824,46	2436,67	3064,35	3289,68	2925,65	2145,51	2406,62	1977,44
Legnica.....	2774,86	2941,44	2595,98	3292,02	3705,43	3099,71	2401,96	2677,33	1862,04
Wrocław	3379,05	3785,39	2996,95	3650,54	4109,36	3378,45	3266,85	3691,54	2785,91

TABL. 11/58/. ŚWIADCZENIA EMERYTALNE I RENTOWE BRUTTO^a

WYSZCZEGÓLNIENIE	2007	2008	2009
O G Ó Ł E M			
Świadczeniobiorcy	673387	679057	687108
Świadczenia w mln zł	10005,4	11035,0	12132,5
Z POZAROLNICZEGO SYSTEMU UBEZPIECZEŃ SPOŁECZNYCH			
R a z e m			
Świadczeniobiorcy.....	608447	616998	627947
Świadczenia w mln zł	9300,1	10322,7	11412,8
Przeciętna miesięczna emerytura i renta w zł	1273,74	1394,21	1514,56
Emerytury			
Świadczeniobiorcy w tys.	389427	406571	424974
Świadczenia w mln zł	6253,6	7135,3	8096,4
Przeciętna miesięczna emerytura w zł	1338,21	1462,50	1587,62
Renty z tytułu niezdolności do pracy			
Świadczeniobiorcy w tys.	117647	109433	102169
Świadczenia w mln zł	1571,0	1591,4	1598,9
Przeciętna miesięczna renta w zł.....	1112,82	1211,84	1304,13
Renty rodzinne			
Świadczeniobiorcy w tys.	101373	100994	100804
Świadczenia w mln zł	1475,4	1596,0	1717,5
Przeciętna miesięczna renta w zł.....	1212,85	1316,95	1419,84
ROLNIKÓW INDYWIDUALNYCH			
R a z e m ^b			
Świadczeniobiorcy w tys.	64940	62059	59161
Świadczenia w mln zł	705,3	712,3	719,7
Przeciętna miesięczna emerytura i renta w zł	905,07	956,48	1013,72
w tym emerytury			
Świadczeniobiorcy w tys.	52041	49862	47474
Świadczenia w mln zł	598,9	604,9	610,0
Przeciętna miesięczna emerytura w zł.....	959,06	1011,02	1070,84

^a Bez emerytów i rencistów otrzymujących świadczenia na mocy umów międzynarodowych. ^b Łącznie z wypłatami z Funduszu Ubezpieczeń Społecznych, w przypadku łączenia uprawnień do świadczeń z tego funduszu z uprawnieniami do świadczeń z Funduszu Emerytalno-Rentowego.

Ź r ó d ł o: dane Zakładu Ubezpieczeń Społecznych i Kasy Rolniczego Ubezpieczenia Społecznego.

V. WARUNKI PRACY

Warunki pracy stanowią zespół czynników występujących w środowisku pracy wynikających z procesu pracy oraz czynników związanych z wykonywaniem pracy, które mają wpływ na jej jakość oraz wydajność. Warunki pracy to zagadnienie ważne z punktu widzenia stanu zdrowia pracowników, toteż pracodawcy zobowiązani są do zapewnienia ich na poziomie zgodnym z obowiązującymi normami.

Ocena stanu i analiza zmian w zakresie zagrożeń na stanowiskach pracy oraz liczby osób korzystających ze świadczeń z tytułu pracy w warunkach szkodliwych dla zdrowia i z tytułu wypadków przy pracy umożliwia podejmowanie odpowiednich działań zapobiegawczych i prowadzenie skutecznej polityki w zakresie poprawy bezpieczeństwa i higieny pracy.

Badaniem warunków pracy w województwie dolnośląskim objęto 411,3 tys. osób w podmiotach o liczbie pracujących powyżej 9 osób, w tym 196,3 tys. (tj. 47,7%) pracowało w zakładach, w których na stanowiskach pracy w ciągu roku wystąpiły zagrożenia. Spośród ogółu objętych badaniem 54,6 tys. osób (tj. 13,3%) pracowało **w warunkach zagrożenia** (liczonych jeden raz w grupie czynnika przeważającego tzn. zagrożenia środowiskiem pracy, uciążliwością pracy bądź też czynnikami mechanicznymi).

Zatrudnieni w 2009 r. w warunkach zagrożenia w woj. dolnośląskim stanowili 9,9% tej zbiorowości w kraju. Dolnośląskie zajmowało 3. lokatę w kraju pod względem liczby osób zatrudnionych w warunkach zagrożenia, po woj. śląskim i wielkopolskim. W 2009 r. spośród osób pracujących w warunkach zagrożenia, co siódma osoba to kobieta. W porównaniu do 2007 r. liczba pracujących w warunkach zagrożenia zmniejszyła się o 0,5 tys. osób (tj. o 1,0%), a w porównaniu do 2008 r. zmalała o 1,7 tys. osób (tj. o 3,1%). W porównaniu do 2008 r. odnotowano nieznaczny wzrost liczby zatrudnionych w warunkach zagrożenia w przeliczeniu na 1000 zatrudnionych w zbiorowości objętej badaniem ze 132,6 do 132,8, podczas gdy w kraju oraz w 12 województwach odnotowano spadek tego wskaźnika.

W 2009 r. najtrudniejsze warunki pracy zanotowano w sekcjach: górnictwo i wydobywanie (541 zatrudnionych w warunkach zagrożenia na 1000 zatrudnionych ogółem), wytwarzanie i zaopatrywanie w energię elektryczną, gaz, parę wodną i gorącą wodę (218) oraz działalność profesjonalna, naukowa i techniczna (183). Natomiast najmniejsze zagrożenia zanotowano w sekcjach: edukacja (3) oraz informacja i komunikacja (7).

Analiza przestrzennego rozmieszczenia stanowisk pracy stanowiących zagrożenie wskazuje na to, że w podregionie legnicko-głogowskim było 37,5% ogółu zatrudnionych w warunkach szkodliwych lub uciążliwych dla zdrowia. Było to związane ze znacznym stopniem koncentracji przemysłu (zwłaszcza wydobywczego) i infrastruktury w tym podregionie. Odsetek zatrudnionych w warunkach szkodliwych we Wrocławiu wynosił 19,3%, w podregionie wałbrzyskim – 17,6%, w podregionie wrocławskim – 13,4%, a w podregionie jeleniogórskim – 12,3%. Największą liczbę osób zatrudnionych w warunkach zagrożenia w końcu 2009 r. odnotowano w powiecie polkowickim – 9,3 tys. oraz lubińskim – 5,1 tys., co stanowiło odpowiednio 17,0% i 9,4% ogółu pracujących w warunkach zagrożenia. W porównaniu do 2008 r. w 13 powiatach odnotowano spadek liczby zatrudnionych w warunkach zagrożenia, największy w powiatach lubańskim (spadek o 48,3%) oraz ząbkowickim (o 37,4%). Najniższy udział zatrudnionych w warunkach szkodliwych i uciążliwych dla zdrowia w odniesieniu do ogólnej liczby pracujących w warunkach zagrożenia w województwie wystąpił w powiecie górowskim i legnickim (po 0,2%).

Zagrożenia związane ze środowiskiem pracy wynikające z przekroczenia dopuszczalnych stężeń lub natężeń czynników szkodliwych dla zdrowia dotyczyły 32,5 tys. osób, czyli 59,6% ogółu zatrudnionych w warunkach zagrożenia. W końcu 2009 r. spośród czynników związanych ze środowiskiem pracy największe zagrożenia stanowił hałas, którym zagrożonych było 21,5 tys. osób (43,5% osobozagrożeń związanych ze środowiskiem pracy) oraz mikroklimat gorący (11,5%). W porównaniu do 2008 r. liczba osobozagrożeń związanych ze środowiskiem pracy zmniejszyła się o 2,0%.

Na działanie czynników związanych z **uciążliwością pracy** składała się m.in. praca w wymuszonej pozycji ciała, w warunkach ciężkiego wysiłku fizycznego lub w warunkach szczególnej uciążliwości. W 2009 roku 28,7% ogółu zatrudnionych w warunkach zagrożenia narażonych było na zagrożenia związane z uciążliwością pracy. **Czynniki mechaniczne**, a zwłaszcza niebezpieczne maszyny, stanowiły zagrożenie dla 11,7% badanych zatrudnionych w takich warunkach w województwie. W 2009 r., w porównaniu do 2008 r., liczba osobozagrożeń wynikających z uciążliwości pracy wzrosła o 4,1%, natomiast związanych z czynnikami mechanicznymi (w szczególności z obsługą maszyn niebezpiecznych) – zmniejszyła się o 5,9%.

W 2009 r. w zakładach pracy w województwie dolnośląskim doszło do 9,2 tys. **wypadków przy pracy i wypadków traktowanych na równi z wypadkami przy pracy** i było to o 12,2% mniej niż w 2008 r. i o 8,9% mniej niż w 2007 r.

W strukturze wypadków według sekcji dominowały zdarzenia w podmiotach działających w sekcjach: przetwórstwo przemysłowe (32,9% ogólnej liczby wypadków), handel; naprawa pojazdów samochodowych (11,6%) oraz opieka zdrowotna i pomoc społeczna (9,6%) W 2009 r. odnotowano 27 wypadków śmiertelnych (o 28,9% mniej niż rok wcześniej, w tym najwięcej (7) w budownictwie.

Wskutek zaistniałych wypadków poszkodowanych zostało 9,3 tys. osób. mężczyźni częściej niż kobiety ulegali takim zdarzeniom – stanowili 2/3 poszkodowanych. Najwięcej osób poszkodowanych w wypadkach było w wieku od 25 do 34 lat (28,7%).

Spośród grup zawodów największą liczbę poszkodowanych stanowili robotnicy (19,7%) oraz operatorzy i monterzy maszyn i urządzeń (16,3%).

Przyczyny wypadków mogą być związane z:

- wszelkimi brakami i nieprawidłowościami, które bezpośrednio lub pośrednio przyczyniły się do powstania wypadku,
- czynnikami materialnymi (technicznymi),
- ogólną organizacją pracy w zakładzie lub organizacją stanowiska pracy,
- pracownikiem, w tym również z jego nieprawidłowym zachowaniem się.

Ponad połowa wszystkich **przyczyn wypadków** (52,1%) to nieprawidłowe zachowanie się pracownika spowodowane m.in. niedostateczną koncentracją uwagi na wykonywanej czynności, zaskoczeniem lub niespodziewanym wydarzeniem czy lekceważeniem zagrożenia.

Wśród **wydarzeń powodujących urazy** najwięcej osób zostało poszkodowanych wskutek uderzeń w nieruchomy obiekt – 25,2% oraz uderzenie przez obiekt w ruchu – 23,3%, a także w wyniku kontaktu z przedmiotem ostrym, szorstkim, chropowatym – 16,7% ogółu wydarzeń.

W 2009 r. w województwie dolnośląskim najczęściej dochodziło do wypadków w miejscach produkcji przemysłowej (43,8%), następnie w biurach, placówkach naukowych i szkołach, zakładach usługowych (17,0%) oraz w miejscach i środkach komunikacji publicznej (11,6%).

Pod względem rodzaju urazu jakiego doznali poszkodowani w chwili wypadku dominowały:

- rany i powierzchowne urazy (39,6%),
- przemieszczenia, zwichnięcia, skręcenia i naderwania (23,9%),
- złamania kości (15,8%).

W wyniku wszystkich wypadków, do jakich doszło w 2009 r., na **zwolnieniach lekarskich** trwających od 1 do 3 dni przebywało 1,3% poszkodowanych. Zwolnienia lekarskie na okres od 4 do 20 dni wydano 35,9% poszkodowanych. Najwięcej osób przebywało na zwolnieniu przez okres 21 dni- 6 miesięcy (51,1%).

Przestrzenne rozmieszczenie poszkodowanych w wypadkach przy pracy wskazuje na to, że najwięcej osób poszkodowanych odnotowano we Wrocławiu (3138, tj. 33,7%), powiecie polkowickim (6,3%) oraz lubińskim (5,3%), natomiast najmniej – w powiecie kamiennogórskim (0,6%).

Najwyższy **wskaźnik liczby dni niezdolności do pracy na 1 poszkodowanego** zanotowano w powiecie legnickim (52,4), ząbkowickim (49,7) oraz kamiennogórskim (47,3). Natomiast w powiecie górskim oraz strzelińskim liczba dni niezdolności do pracy na 1 poszkodowanego była znacznie niższa od średniej wojewódzkiej wynoszącej 38,1 - odpowiednio o 25,9 i 28,3.

Ze względu na umiejscowienie urazu, w 2009 r. dominowały urazy kończyn górnych (41,3%) oraz urazy kończyn dolnych (34,2%) i głowy (10,4%).

Biorąc pod uwagę rodzaj umowy o pracę, najwięcej, (5,8 tys., tj. 61,9%) wypadków przydarzyło się pracownikom zatrudnionym na czas nieokreślony w pełnym wymiarze czasu pracy. Natomiast najmniej wypadków zanotowano wśród samozatrudnionych (0,1%).

Na podstawie informacji z KRUS można wnioskować, że w okresie 2007-2008 pogorszyło się bezpieczeństwo pracy w rolnictwie indywidualnym. Świadczyć o tym może wzrost liczby wypadków przy pracy z 555 w 2007 r. i 567 w 2008 r. do 700 w 2009 r.

Liczba przypadków zachorowań na **choroby zawodowe** w województwie dolnośląskim w 2009 r. wynosiła 284 i była niższa o 20,0% niż w 2008 r. Pracownicy najczęściej nie domagali z powodu pylicy płuc (22,2%).

Badanie warunków pracy dostarcza także informacji na temat **świadczeń wypłacanych z tytułu pracy w warunkach uciążliwych i szkodliwych dla zdrowia oraz z tytułu wypadków przy pracy i chorób zawodowych**. Świadczenia te przysługują pracownikom, którzy na skutek wypadku przy pracy lub choroby zawodowej doznali uszczerbku na zdrowiu, a także członkom rodzin pracowników zmarłych wskutek takiego wypadku lub choroby.

W 2009 r. liczba osób korzystających ze świadczeń z tytułu pracy w warunkach szkodliwych i uciążliwych dla zdrowia uległa zmniejszeniu z wyjątkiem osób korzystających ze skróconego czasu pracy i dodatkowych urlopów.

W 2009 r. z tytułu wypadków przy pracy i chorób zawodowych wypłacono 3,2 tys. odszkodowań, w tym z tytułu wypadków przy pracy 2,7 tys. odszkodowań. Średni koszt jednego świadczenia wyniósł 2,7 tys. zł, a najwyższy był w rolnictwie, leśnictwie, łowiectwie i rybactwie – 4,3 tys. zł.

ZATRUDNIENI^a W WARUNKACH ZAGROŻENIA NA 1000 ZATRUDNIONYCH WEDŁUG SEKCJI W 2009 R.

Stan w dniu 31 XII

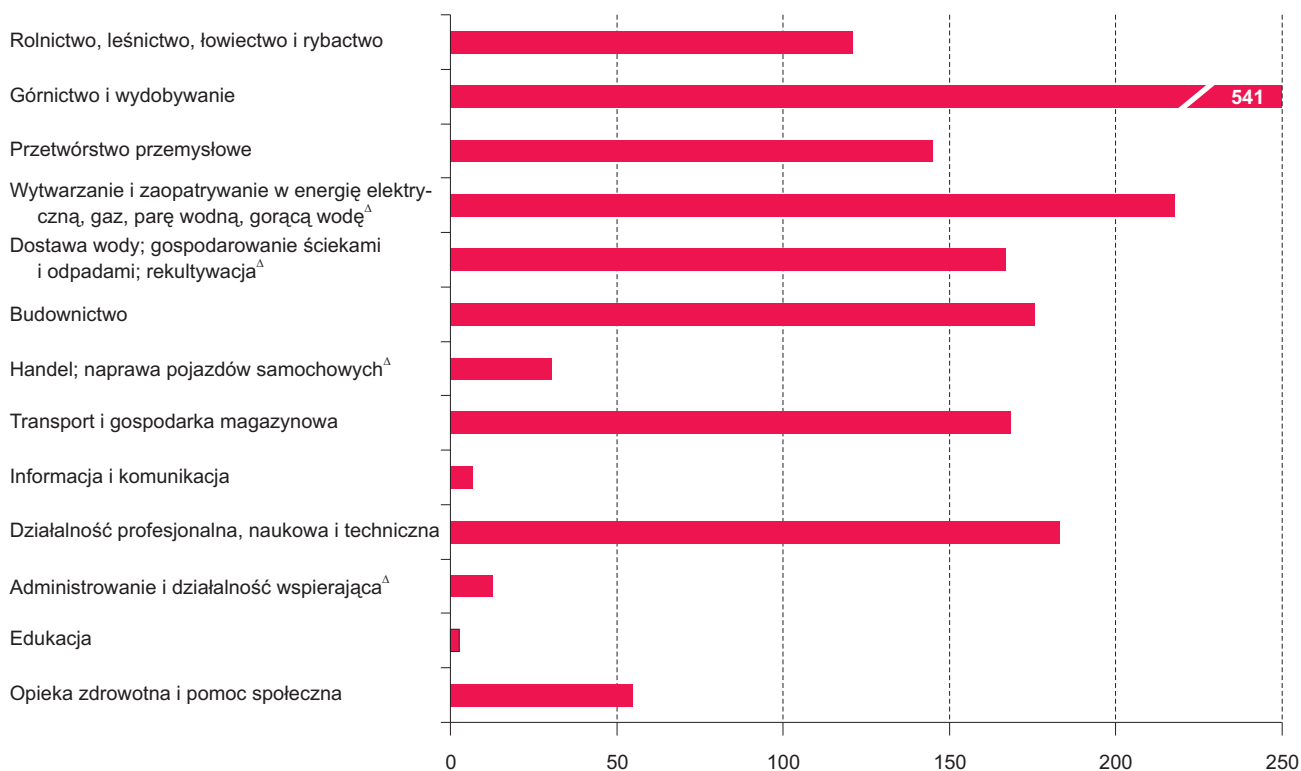

^a Liczeni tylko jeden raz w grupie czynnika przeważającego, tzn. mającego największe szkodliwe znaczenie na danym stanowisku pracy; dane dotyczą podmiotów, w których liczba pracujących przekracza 9 osób i dotyczą wybranych rodzajów działalności.

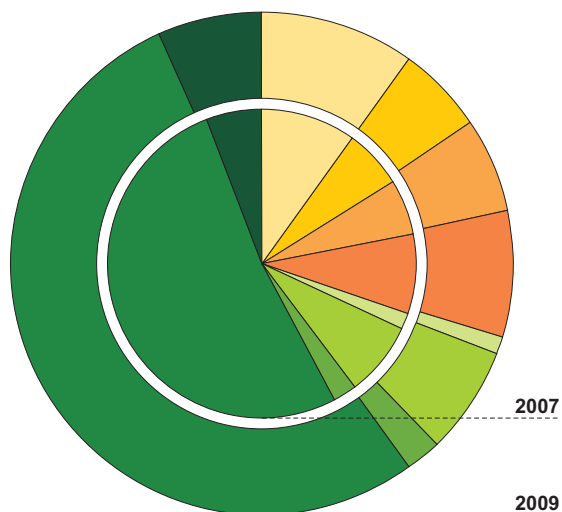
**PRZYCZYNY WYPADKÓW PRZY PRACY^a
(poza gospodarstwami indywidualnymi w rolnictwie)**

- Stan czynnika materialnego
- Organizacja pracy
- Organizacja stanowiska pracy
- Czynniki materialne
- Nieużywanie sprzętu ochronnego
- Samowolne zachowanie pracownika
- Stan psychofizyczny pracownika^b
- Nieprawidłowe zachowanie pracownika
- Inna przyczyna

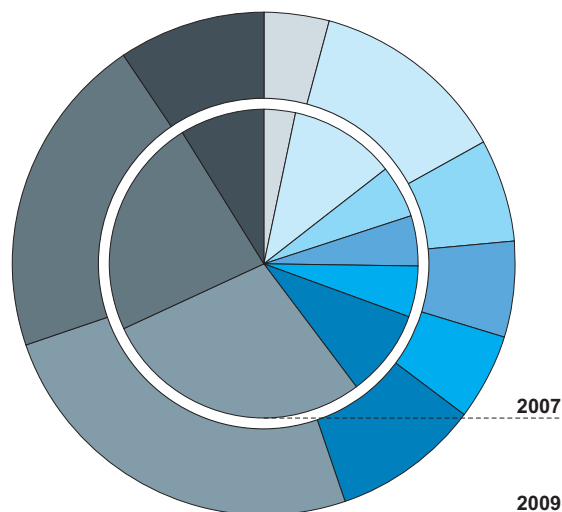
**POSZKODOWANI W WYPADKACH PRZY PRACY^a
WEDŁUG WYBRANYCH GRUP ZAWODÓW
(poza gospodarstwami indywidualnymi w rolnictwie)**

- Kierowcy
- Specjaliści
- Pracownicy obsługi biurowej
- Pracownicy usług osobistych i ochrony
- Modelki, sprzedawcy i demonstratorzy
- Górnicy i robotnicy budowlani
- Robotnicy
- Operatorzy maszyn i urządzeń
- Kierowcy i operatorzy pojazdów

^a Zgłoszone w danym roku, łącznie z pracownikami cywilnymi w jednostkach budżetowych prowadzących działalność w zakresie obrony i bezpieczeństwa publicznego. ^b Spowodowany m.in. nagłym zachorowaniem, niedyspozycją fizyczną lub psychiczną, nadużyciem alkoholu.

TABL. 1/59/. **ZATRUDNIENI¹ W WARUNKACH ZAGROŻENIA WEDŁUG CZYNNIKÓW ZAGROŻEŃ ORAZ PODREGIONÓW I POWIATÓW**
Stan w dniu 31 XII

WYSZCZEGÓLNIENIE a – 2007 b – 2008 c – 2009	Ogółem	W tym przez jedną grupę czynników	Zagrożenia związane						
			ze środowiskiem pracy		z uciążliwością pracy		z czynnikami mechanicznymi		
			razem	w tym przez jedną grupę czynników	razem	w tym przez jedną grupę czynników	razem	w tym przez jedną grupę czynników	
WOJEWÓDZTWO	a	55156	41470	32844	22258	16248	13989	6064	5223
	b	56342	39455	34252	22589	15894	12144	6196	4722
	c	54615	35768	32527	18874	15691	12725	6397	4169
Podregion jeleniogórski	a	7598	5172	5518	3466	1162	1029	918	677
	b	7231	4946	4780	3317	1542	981	909	648
	c	6709	4291	4549	2822	1520	1048	640	421
<i>Powiaty:</i>									
bolesławiecki	a	742	410	481	192	188	173	73	45
	b	560	521	386	366	118	109	56	46
	c	593	457	361	283	159	123	73	51
jaworski	a	687	582	595	520	15	15	77	47
	b	1073	688	712	595	253	35	108	58
	c	719	362	482	303	163	15	74	44
jeleniogórski	a	665	615	501	465	84	74	80	76
	b	730	605	502	396	122	109	106	100
	c	532	319	380	193	84	62	68	64
kamiennogórski	a	666	443	430	273	171	131	65	39
	b	686	509	358	276	216	147	112	86
	c	715	449	483	241	133	133	99	75
lubański	a	668	459	396	291	51	46	221	122
	b	572	366	312	178	107	68	153	120
	c	296	208	226	168	28	3	42	37
lwówecki	a	350	140	308	133	7	4	35	3
	b	426	212	366	188	5	5	55	19
	c	387	133	323	122	10	5	54	6
zgorzelecki	a	2613	1633	2165	1237	355	320	93	76
	b	2182	1311	1567	920	407	276	208	115
	c	2676	1679	1872	1169	649	419	155	91
złotoryjski	a	702	573	363	234	189	189	150	150
	b	466	373	258	170	175	175	33	28
	c	297	279	211	205	72	66	14	8
<i>Miasto na prawach powiatu:</i>									
Jelenia Góra	a	505	317	279	121	102	77	124	119
	b	536	361	319	228	139	57	78	76
	c	494	405	211	138	222	222	61	45

¹ Liczeni tylko jeden raz w grupie czynnika przeważającego, tzn. mającego największe szkodliwe znaczenie na danym stanowisku pracy; dane dotyczą podmiotów, w których liczba pracujących przekracza 9 osób i dotyczą wybranych rodzajów działalności.

TABL. 1/59/. ZATRUDNIENI¹ W WARUNKACH ZAGROŻENIA WEDŁUG CZYNNIKÓW ZAGROŻEŃ ORAZ PODREGIONÓW
I POWIATÓW (cd.)
Stan w dniu 31 XII

WYSZCZEGÓLNIENIE a – 2007 b – 2008 c – 2009	Ogółem	W tym przez jedną grupę czynników	Zagrożenia związane					
			ze środowiskiem pracy		z uciążliwością pracy		z czynnikami mechanicznymi	
			razem	w tym przez jedną grupę czynników	razem	w tym przez jedną grupę czynników	razem	w tym przez jedną grupę czynników
Podregion legnicko-głogowski.....								
a	20970	14513	14373	9332	5082	3720	1515	1461
b	19359	11734	16033	8975	2506	2270	820	489
c	20472	9633	14390	5616	4572	3549	1510	468
<i>Powiaty:</i>								
głogowski.....								
a	3088	1981	2556	1474	476	452	56	55
b	3302	2364	2430	1516	810	786	62	62
c	4040	3393	2464	1841	1545	1521	31	31
górowski								
a	141	110	99	90	20	10	22	10
b	189	144	52	48	90	88	47	8
c	96	60	59	49	9	9	28	2
legnicki								
a	277	216	254	193	-	-	23	23
b	199	101	151	58	14	14	34	29
c	103	97	44	38	20	20	39	39
lubiński								
a	5610	4348	3574	2368	1816	1762	220	218
b	5315	2661	4122	1628	1061	977	132	56
c	5107	1564	3694	1013	1285	461	128	90
polkowicki.....								
a	10086	6528	6500	4219	2562	1307	1024	1002
b	8769	5339	7881	4726	497	371	391	242
c	9260	3102	6852	1783	1296	1121	1112	198
<i>Miasto na prawach powiatu:</i>								
Legnica.....								
a	1768	1330	1390	988	208	189	170	153
b	1585	1125	1397	999	34	34	154	92
c	1866	1417	1277	892	417	417	172	108
Podregion wałbrzyski.....								
a	8822	7130	5220	3819	2965	2731	637	580
b	9473	6549	5194	3759	3418	2083	861	707
c	9597	7956	4916	3665	3674	3580	1007	711
<i>Powiaty:</i>								
dzierżoniowski								
a	1030	889	767	642	148	145	115	102
b	1047	780	802	568	139	110	106	102
c	1082	892	744	557	126	123	212	212
kłodzki								
a	1547	1248	728	572	671	546	148	130
b	1353	1049	652	555	565	415	136	79
c	1650	1256	715	522	678	643	257	91
świdnicki								
a	2767	1948	1848	1161	758	652	161	135
b	2826	1905	1825	1205	798	541	203	159
c	3128	2493	1650	1118	1251	1216	227	159
wałbrzyski.....								
a	3225	2792	1738	1305	1384	1384	103	103
b	3490	2120	1626	1169	1729	840	135	111
c	3263	2921	1668	1371	1443	1429	152	121
ząbkowicki								
a	253	253	139	139	4	4	110	110
b	757	695	289	262	187	177	281	256
c	474	394	139	97	176	169	159	128

1 Liczeni tylko jeden raz w grupie czynnika przeważającego, tzn. mającego największe szkodliwe znaczenie na danym stanowisku pracy; dane dotyczą podmiotów, w których liczba pracujących przekracza 9 osób i dotyczą wybranych rodzajów działalności.

TABL. 1/59/. **ZATRUDNIENI¹ W WARUNKACH ZAGROŻENIA WEDŁUG CZYNNIKÓW ZAGROŻEŃ ORAZ PODREGIONÓW I POWIATÓW** (dok.)
Stan w dniu 31 XII

WYSZCZEGÓLNIENIE a – 2007 b – 2008 c – 2009	Ogółem	W tym przez jedną grupę czynników	Zagrożenia związane					
			ze środowiskiem pracy		z uciążliwością pracy		z czynnikami mechanicznymi	
			razem	w tym przez jedną grupę czynników	razem	w tym przez jedną grupę czynników	razem	w tym przez jedną grupę czynników
Podregion wrocławski a	6754	5441	3951	3003	1442	1324	1361	1114
b	6973	5029	3994	3159	1272	635	1707	1235
c	7302	5485	4876	3750	861	607	1565	1128
<i>Powiaty:</i>								
milicki..... a	700	541	428	338	49	49	223	154
b	840	191	291	120	397	14	152	57
c	570	299	352	183	30	20	188	96
oleśnicki..... a	969	505	571	206	123	109	275	190
b	794	620	402	294	135	111	257	215
c	914	624	544	320	134	118	236	186
oławski..... a	1338	1179	641	517	444	425	253	237
b	1078	660	524	376	265	108	289	176
c	1067	796	721	638	200	42	146	116
strzeliński..... a	334	294	205	180	61	46	68	68
b	333	239	194	162	92	50	47	27
c	369	238	251	140	71	63	47	35
średzki..... a	370	353	227	210	77	77	66	66
b	450	393	251	200	75	72	124	121
c	566	475	368	341	73	71	125	63
trzebnicki..... a	784	618	392	293	259	257	133	68
b	604	412	401	237	46	46	157	129
c	686	444	460	278	52	52	174	114
wołowski..... a	474	304	291	195	128	66	55	43
b	709	576	286	235	24	8	399	333
c	952	644	575	306	26	11	351	327
wrocławski..... a	1785	1647	1196	1064	301	295	288	288
b	2165	1938	1645	1535	238	226	282	177
c	2178	1965	1605	1544	275	230	298	191
Podregion m. Wrocław a	11012	9214	3782	2638	5597	5185	1633	1391
(miasto na prawach powiatu) b	13306	11197	4251	3379	7156	6175	1899	1643
c	10535	8403	3796	3021	5064	3941	1675	1441

¹ Liczeni tylko jeden raz w grupie czynnika przeważającego, tzn. mającego największe szkodliwe znaczenie na danym stanowisku pracy; dane dotyczą podmiotów, w których liczba pracujących przekracza 9 osób.

TABL. 2/60/. ZATRUDNIENI^a W WARUNKACH ZAGROŻENIA NA 1000 ZATRUDNIONYCH

Stan w dniu 31 XII

WYSZCZEGÓLNIENIE	Ogółem		Zagrożenie związane					
			ze środowiskiem pracy		z uciążliwością pracy		z maszynami szczególnie niebezpiecznymi	
	ogółem	w tym przez jedną grupę czynników	razem	w tym przez jedną grupę czynników	razem	w tym przez jedną grupę czynników	razem	w tym przez jedną grupę czynników
OGÓŁEM 2007	129,8	97,6	77,3	52,4	38,2	32,9	14,3	12,3
..... 2008	132,6	92,9	80,6	53,2	37,4	28,6	14,6	11,1
..... 2009	132,8	87,0	79,1	45,9	38,2	30,9	15,6	10,1
sektor publiczny.....	121,8	84,8	48,4	25,6	62,4	49,9	11,0	9,2
sektor prywatny	136,1	87,6	88,3	52,0	30,9	25,2	16,9	10,4
Rolnictwo, leśnictwo, łowiectwo i rybactwo	121,0	51,4	56,7	22,5	33,0	20,3	31,3	8,7
Przemysł	188,6	122,4	119,5	69,5	45,0	37,8	24,1	15,1
górnictwo i wydobywanie	540,6	135,3	397,5	75,9	89,5	50,1	53,5	9,3
przetwórstwo przemysłowe.....	144,9	116,3	90,6	71,7	35,1	31,1	19,2	13,5
wytwarzanie i zaopatrywanie w energię elektryczną, gaz, parę wodną i gorącą wodę ^Δ	217,7	194,3	68,2	45,3	101,3	101,3	48,2	47,7
dostawa wody, gospodarowanie ściekami i odpadami, rekultywacja ^Δ	167,0	114,5	95,6	49,9	53,4	48,4	18,0	16,3
Budownictwo	175,7	101,5	109,6	53,4	46,0	32,3	20,1	15,8
Handel; naprawa pojazdów samochodowych ^Δ	30,6	26,4	19,9	17,4	5,9	4,9	4,8	4,1
Transport i gospodarka magazynowa.....	168,4	120,1	38,8	21,6	126,7	96,0	2,9	2,5
Informacja i komunikacja	6,6	5,8	1,1	1,1	5,1	4,3	0,3	0,3
Działalność profesjonalna, naukowa i techniczna.....	183,1	137,1	83,3	37,3	89,7	89,7	10,1	10,1
Administrowanie i działalność wspierająca ^Δ	12,7	10,5	8,3	6,6	0,9	0,9	3,5	3,1
Edukacja	2,6	2,5	0,9	0,8	-	-	1,7	1,7
Opieka zdrowotna i pomoc społeczna	54,8	37,2	28,3	14,4	25,4	21,9	1,1	0,9

^a Liczeni tylko jeden raz w grupie czynnika przeważającego, tzn. mającego największe szkodliwe znaczenie na danym stanowisku pracy; dane dotyczą podmiotów, w których liczba pracujących przekracza 9 osób i dotyczą wybranych rodzajów działalności.

TABL. 3/61/. ZAGROŻENIE CZYNNIKAMI SZKODLIWYMI I NIEBEZPIECZNYMI DLA ZDROWIA WEDŁUG PODREGIONÓW I POWIATÓW

Stan w dniu 31 XII

WYSZCZEGÓLNIENIE a – 2007 b – 2008 c – 2009	Zagrożenia związane										
	ze środowiskiem pracy							z uciążliwością pracy		z czynnikami mechanicznymi	
	razem	w tym						razem	w tym z niedostatecznym oświetleniem stanowisk pracy		
		substancje chemiczne	pyły przemysłowe	hałas	wibracja	mikro-klimat gorący	mikro-klimat zimny				
WOJEWÓDZTWO	a	50610	4972	4836	24314	4204	3823	991	20331		6264
	b	50523	4477	4232	22813	3746	5554	1317	21277	5580	8420
	c	49524	4852	4677	21540	4051	5710	987	22141	8115	7923
Podregion jeleniogórski	a	7817	769	551	4266	403	622	14	1669	351	1011
	b	7208	178	634	3871	341	512	137	2022	562	1115
	c	6555	247	764	3050	725	385	118	2150	462	788
<i>Powiaty:</i>											
bolesławiecki	a	746	39	14	327	79	247	4	199	66	88
	b	439	12	14	311	38	24	9	118	58	56
	c	469	28	17	291	45	20	26	185	53	73
jaworski	a	670	5	12	518	28	25	-	15	1	77
	b	1602	75	133	719	96	208	93	306	135	137
	c	1385	79	103	551	221	186	89	211	4	77
jeleniogórski.....	a	525	-	19	437	10	5	-	84	14	80
	b	519	-	-	322	14	-	5	198	72	125
	c	404	13	-	196	13	7	-	244	63	84
kamiennogórski.....	a	595	1	10	369	21	-	10	171	-	65
	b	627	10	55	375	18	-	25	228	12	112
	c	645	83	10	344	55	4	-	133	10	99
lubański	a	531	5	20	360	25	23	-	57	27	221
	b	483	15	37	297	7	23	-	172	68	199
	c	284	1	30	184	20	23	-	65	-	54
lwówecki	a	422	-	-	280	49	10	-	117	72	54
	b	450	-	-	332	37	-	-	17	-	55
	c	422	-	-	225	75	5	-	80	61	71
zgorzelecki.....	a	2826	46	442	1412	114	168	-	659	102	152
	b	2278	29	361	1043	93	183	-	649	156	231
	c	2450	42	590	949	199	111	-	931	107	245
złotoryjski.....	a	1074	669	34	299	29	40	-	189	39	150
	b	410	37	34	192	28	69	-	175	52	114
	c	211	-	14	100	41	29	-	72	3	14
<i>Miasto na prawach powiatu:</i>											
Jelenia Góra	a	428	4	-	264	48	104	-	178	30	124
	b	400	-	-	280	10	5	5	159	9	86
	c	285	1	-	210	56	-	3	229	161	71

TABL. 3/61/. ZAGROŻENIE CZYNNIKAMI SZKODLIWYMI I NIEBEZPIECZNYMI DLA ZDROWIA WEDŁUG PODREGIONÓW

I POWIATÓW (cd.)

Stan w dniu 31 XII

WYSZCZEGÓLNIENIE a – 2007 b – 2008 c – 2009	Zagrożenia związane									
	ze środowiskiem pracy							z uciążliwością pracy		z czynnikami mechanicznymi
	razem	w tym						razem	w tym z niedostatecznym oświetleniem stanowisk pracy	
		substancje chemiczne	pyły przemysłowe	hałas	wibracja	mikro-klimat gorący	mikro-klimat zimny			
Podregion legnicko-głogowski										
a	26405	3111	3379	10694	2774	2687	251	8217	4892	1651
b	26679	3138	2823	10241	2290	4561	230	6824	4081	2369
c	25931	3248	3256	9633	2229	4815	114	9695	6147	2271
<i>Powiaty:</i>										
głogowski										
a	5968	1701	23	1380	14	640	7	495	43	57
b	5560	1839	40	1344	35	640	22	810	24	70
c	5053	1969	25	913	18	541	10	1552	31	40
górowski										
a	143	2	3	88	21	-	-	26	11	22
b	95	4	-	54	23	-	-	105	-	49
c	82	-	1	56	7	-	-	31	-	37
legnicki										
a	314	52	-	175	20	-	-	-	-	23
b	295	30	-	113	13	-	64	73	-	34
c	44	4	-	20	-	-	-	20	-	39
lubiński										
a	6965	312	1757	2142	532	1028	170	2011	1300	264
b	6761	141	1781	2307	445	892	91	4462	3827	900
c	6256	315	1584	2317	402	1044	42	4201	3656	871
polkowicki										
a	10939	243	1596	6050	2114	887	3	5477	3535	1115
b	11877	358	883	5744	1716	2912	-	1340	221	1157
c	12511	141	1598	5732	1750	3031	-	3390	2444	1112
<i>Miasto na prawach powiatu:</i>										
Legnica										
a	2076	801	-	859	73	132	71	208	3	170
b	2091	766	119	679	58	117	53	34	9	159
c	1985	819	48	595	52	199	62	501	16	172
Podregion wałbrzyski										
a	6650	505	633	3987	514	133	41	3077	371	874
b	6305	379	520	3499	528	72	25	3540	378	1094
c	6253	448	502	3318	423	93	52	3931	583	1101
<i>Powiaty:</i>										
dzierżonowski										
a	871	8	-	529	12	-	-	148	10	220
b	875	11	-	635	60	-	-	156	19	171
c	797	10	-	554	50	7	7	140	11	212
kłodzki										
a	776	31	19	464	28	19	39	740	181	157
b	790	47	12	327	23	46	10	611	80	194
c	1084	144	8	393	40	25	10	732	330	319
świdnicki										
a	2886	157	495	1579	405	110	-	798	37	223
b	2580	150	435	1384	318	15	13	835	5	252
c	2468	141	443	1282	217	13	13	1353	123	253
wałbrzyski										
a	1978	308	119	1284	69	4	2	1387	143	164
b	1752	171	73	1046	112	11	2	1748	274	194
c	1726	153	51	976	98	48	22	1530	119	155
ząbkowicki										
a	139	1	-	131	-	-	-	4	-	110
b	308	-	-	107	15	-	-	190	-	283
c	178	-	-	113	18	-	-	176	-	162

TABL. 3/61/. ZAGROŻENIE CZYNNIKAMI SZKODLIWYMI I NIEBEZPIECZNYMI DLA ZDROWIA WEDŁUG PODREGIONÓW

I POWIATÓW (dok.)

Stan w dniu 31 XII

WYSZCZEGÓLNIENIE a – 2007 b – 2008 c – 2009	Zagrożenia związane										
	ze środowiskiem pracy						z uciążliwością pracy		z czynnikami mechanicznymi		
	razem	w tym					razem	w tym z niedostatecznym oświetleniem stanowisk pracy			
		substancje chemiczne	pyły przemysłowe	hałas	wibracja	mikro-klimat gorący				mikro-klimat zimny	
Podregion wrocławski.....	a	4667	179	121	2742	265	225	194		1536	67
	b	4875	363	97	2538	238	183	254	1415	147	1845
	c	5793	465	78	3087	275	258	205	899	92	1931
<i>Powiaty:</i>											
milicki.....	a	441	2	-	248	9	-	-	49	-	223
	b	389	8	-	158	3	17	-	397	45	163
	c	443	-	-	157	11	24	30	30	-	199
oleśnicki.....	a	653	18	1	339	51	-	60	129	10	291
	b	474	5	-	286	38	-	48	146	10	287
	c	795	19	-	433	38	48	76	140	39	262
oławski.....	a	840	14	57	333	50	50	64	505	35	262
	b	703	14	55	311	34	14	147	270	17	314
	c	805	63	51	511	28	7	71	209	3	175
strzeliński.....	a	239	-	17	115	13	3	24	61	-	68
	b	390	128	11	111	16	-	24	101	-	48
	c	390	53	-	164	79	-	9	71	2	47
średzki.....	a	246	12	-	153	15	4	4	83	3	72
	b	278	57	-	199	12	4	4	82	-	152
	c	394	52	-	314	4	4	7	82	10	126
trzebnicki.....	a	530	73	-	312	76	-	1	261	17	133
	b	473	66	-	231	54	-	-	83	17	180
	c	625	27	-	111	67	-	-	52	17	436
wołowski.....	a	390	40	4	172	20	60	28	133	-	55
	b	337	15	-	206	17	-	10	25	-	401
	c	589	241	-	250	18	-	12	27	-	355
wrocławski.....	a	1328	20	42	1070	31	108	13	315	2	302
	b	1831	70	31	1036	64	148	21	311	58	300
	c	1752	10	27	1147	30	175	-	288	21	331
Podregion m. Wrocław.....	a	5071	408	152	2625	248	156	491	5832	583	1691
(miasto na prawach powiatu)	b	5456	419	158	2664	349	226	671	7476	412	1997
	c	4992	444	77	2452	399	159	498	5466	831	1832

TABL. 4/62/. WYPADKI PRZY PRACY ORAZ POSZKODOWANI W TYCH WYPADKACH^a WEDŁUG TYPU , PŁCI, SEKTORÓW WŁASNOŚCI ORAZ SEKCJI (poza gospodarstwami indywidualnymi w rolnictwie)

WYSZCZEGÓLNIENIE	Wypadki				Poszkodowani w wypadkach								
	ogółem	w tym			ogółem	mężczyźni	kobiety	sektor		z ogółem w wypadkach			
		zbiorowe	śmiertelne	ciężkie				publiczny	prywatny	zbiorowych	śmiertelnych	ciężkich	
O G Ó Ł E M	2007	10157	57	31	69	10238	7222	3016	2591	7647	138	33	76
	2008	10539	44	38	52	10638	7369	3269	2677	7961	143	44	53
	2009	9249	48	27	58	9313	6209	3104	2523	6790	112	28	59
Rolnictwo, leśnictwo, łowiec- two i rybactwo	2007	152	-	-	1	152	116	36	47	105	-	-	1
	2008	161	1	5	1	162	131	31	49	113	2	5	1
	2009	138	1	3	-	142	125	17	43	99	5	3	-
Przemysł	2007	4931	18	18	39	4953	4129	824	344	4609	40	19	41
	2008	4856	14	8	25	4908	4035	873	367	4541	66	11	25
	2009	3864	18	10	21	3892	3161	731	344	3548	46	10	22
górnictwo i wydobywanie	2007	655	2	4	4	659	651	8	32	627	6	4	5
	2008	624	5	3	3	651	643	8	34	617	32	5	3
	2009	492	7	3	1	507	500	7	27	480	22	3	1
przetwórstwo przemysło- we	2007	3949	9	14	31	3959	3183	776	95	3864	19	14	32
	2008	3928	7	4	19	3951	3118	833	119	3832	30	5	19
	2009	3043	8	3	16	3053	2355	698	72	2981	18	3	17
wytwarzanie i zaopatry- wanie w energię elek- tryczną, gaz, parę wod- ną, gorącą wodę ^Δ	2007	124	5	-	-	130	109	21	76	54	11	1	-
	2008	102	1	1	1	103	91	12	74	29	2	1	1
	2009	114	2	-	2	116	112	4	91	25	4	-	2
dostawa wody; gospoda- rowanie ściekami i od- padami; rekultywacja ^Δ	2007	203	2	-	4	205	186	19	141	64	4	-	4
	2008	202	1	-	2	203	183	20	140	63	2	-	2
	2009	215	1	4	2	216	194	22	154	62	2	4	2

^a Zgłoszone w danym roku, łącznie z pracownikami cywilnymi w jednostkach budżetowych prowadzących działalność w zakresie obrony i bezpieczeństwa publicznego.

TABL. 4/62/. WYPADKI PRZY PRACY ORAZ POSZKODOWANI W TYCH WYPADKACH^a WEDŁUG TYPU , PŁCI, SEKTORÓW WŁASNOŚCI ORAZ SEKCJI (poza gospodarstwami indywidualnymi w rolnictwie) (cd.)

WYSZCZEGÓLNIENIE	Wypadki				Poszkodowani w wypadkach								
	ogółem	w tym			ogółem	mężczyźni	kobiety	sektor		z ogółem w wypadkach			
		zbiorowe	śmiertelne	ciężkie				publiczny	prywatny	zbiorowych	śmiertelnych	ciężkich	
Budownictwo.....	2007	721	6	5	11	741	712	29	39	702	26	5	13
	2008	876	7	11	12	892	863	29	32	860	23	11	13
	2009	718	2	7	11	720	703	17	26	694	4	7	11
Handel; naprawa pojazdów samochodowych ^Δ	2007	1135	2	3	5	1137	659	478	21	1116	4	3	5
	2008	1312	2	5	2	1316	777	539	10	1306	6	7	2
	2009	1070	2	2	3	1072	605	467	13	1059	4	2	3
Transport i gospodarka magazynowa.....	2007	526	1	2	1	527	458	69	295	232	2	2	1
	2008	566	-	3	7	566	464	102	333	233	0	3	7
	2009	515	3	1	6	518	418	100	295	223	6	1	6
Zakwaterowanie i gastronomia ^Δ	2007	146	-	-	2	146	58	88	18	128	-	-	2
	2008	151	1	-	1	152	61	91	16	136	2	-	1
	2009	146	-	-	1	146	60	86	14	132	-	-	1
Informacja i komunikacja.....	2007	40	-	-	1	40	30	10	14	26	-	-	1
	2008	41	-	-	-	41	22	19	3	38	-	-	-
	2009	45	-	-	-	45	23	22	14	31	-	-	-
Działalność finansowa i ubezpieczeniowa.....	2007	100	4	-	1	106	26	80	34	72	10	1	2
	2008	136	2	-	-	139	34	105	50	89	5	-	-
	2009	128	3	-	2	131	57	74	36	95	6	-	2
Obsługa rynku nieruchomości ^Δ	2007	91	-	1	-	91	63	28	59	32	-	1	-
	2008	111	-	1	-	111	76	35	64	47	-	1	-
	2009	83	1	-	2	84	54	30	34	50	2	-	2
Działalność profesjonalna, naukowa i techniczna.....	2007	76	2	-	-	78	43	35	11	67	4	-	-
	2008	101	2	1	-	103	62	41	13	90	4	2	-
	2009	115	1	1	5	116	68	48	21	95	2	2	5

^a Zgłoszone w danym roku, łącznie z pracownikami cywilnymi w jednostkach budżetowych prowadzących działalność w zakresie obrony i bezpieczeństwa publicznego.

TABL. 4/62/. WYPADKI PRZY PRACY ORAZ POSZKODOWANI W TYCH WYPADKACH^a WEDŁUG TYPU , PŁCI, SEKTORÓW WŁASNOŚCI ORAZ SEKCJI (poza gospodarstwami indywidualnymi w rolnictwie) (dok.)

WYSZCZEGÓLNIENIE	Wypadki				Poszkodowani w wypadkach							
	ogółem	w tym			ogółem	mężczyźni	kobiety	sektor		z ogółem w wypadkach		
		zbiorowe	śmiertelne	ciężkie				publiczny	prywatny	zbiorowych	śmiertelnych	ciężkich
Administrowanie i działalność wspierająca ^Δ 2007	395	13	1	5	408	240	168	5	403	26	1	5
2008	366	3	1	1	369	195	174	5	364	6	1	1
2009	599	3	2	2	602	334	268	10	592	6	2	2
Administracja publiczna i obrona narodowa; obowiązkowe zabezpieczenia społeczne 2007	360	3	1	-	363	160	203	363	-	6	1	-
2008	326	1	-	2	328	142	186	328	-	3	-	2
2009	361	6	-	2	368	154	214	364	4	13	-	2
Edukacja 2007	461	1	-	-	462	161	301	453	9	2	-	-
2008	474	4	2	-	478	159	319	468	10	8	2	-
2009	436	-	-	-	436	130	306	423	13	-	-	-
Opieka zdrowotna i pomoc społeczna 2007	873	6	-	-	883	271	612	814	69	16	-	1
2008	920	7	-	1	931	253	678	863	68	18	-	1
2009	886	8	1	2	896	232	664	799	97	18	1	2
Działalność związana z kulturą, rozrywką i rekreacją..... 2007	102	-	-	1	102	69	33	69	33	-	-	1
2008	107	-	-	-	107	73	34	74	33	-	-	-
2009	116	-	-	1	116	68	48	86	30	-	-	1
Pozostała działalność usługowa 2007	48	1	-	2	49	27	22	5	44	2	-	3
2008	35	-	1	-	35	22	13	2	33	-	1	-
2009	29	-	-	-	29	17	12	1	28	-	-	-

a Zgłoszone w danym roku, łącznie z pracownikami cywilnymi w jednostkach budżetowych prowadzących działalność w zakresie obrony i bezpieczeństwa publicznego.

TABL. 5/63/. POSZKODOWANI W WYPADKACH PRZY PRACY^a ORAZ LICZBA DNI NIEZDOLNOŚCI DO PRACY WEDŁUG SKUTKÓW WYPADKÓW I SEKCJI (poza gospodarstwami indywidualnymi w rolnictwie)

WYSZCZEGÓLNIENIE	Poszkodowani w wypadkach							Liczba dni niezdolności do pracy							
	Ogółem ^b	powodujących						ogółem		w wypadkach					
		śmierć osoby poszkodowanej		ciężkie uszkodzenie ciała		lżejsze uszkodzenie ciała		w liczbach bezwzględnych	na jednego poszkodowanego	śmiertelnych		pozostałych			
		przed weryfikacją	po weryfikacji	przed weryfikacją	po weryfikacji	przed weryfikacją	po weryfikacji			przed weryfikacją	po weryfikacji				
OGÓŁEM	2007	10238	32	33	73	76	10133	10129	216757	400557	39,1	60	1,8	400497	39,2
	2008	10638	44	44	51	53	10543	10541	218447	398979	37,5	66	1,5	398913	37,7
	2009	9313	28	28	56	59	9229	9226	202336	354161	38,0	13	0,5	354148	38,1
Rolnictwo, leśnictwo, łowiectwo i rybactwo	2007	152	-	-	1	1	151	151	3452	7041	46,3	-	-	7041	46,3
	2008	162	5	5	1	1	156	156	3955	7731	47,7	-	-	7731	49,2
	2009	142	3	3	-	-	139	139	3011	5340	37,6	-	-	5340	38,4
Przemysł	2007	4953	19	19	38	41	4896	4893	105747	199639	40,3	12	0,6	199627	40,5
	2008	4908	11	11	24	25	4873	4872	98719	181957	37,1	20	1,8	181937	37,2
	2009	3892	10	10	20	22	3862	3860	85093	154942	39,8	6	0,6	154936	39,9
górnictwo i wydobywanie	2007	659	4	4	4	5	651	650	14202	30851	46,8	-	-	30851	47,1
	2008	651	5	5	2	3	644	643	13371	30263	46,5	-	-	30263	46,8
	2009	507	3	3	1	1	503	503	11418	24156	47,6	-	-	24156	47,9
przetwórstwo przemysłowe	2007	3959	14	14	30	32	3915	3913	84356	154900	39,1	12	0,9	154888	39,3
	2008	3951	5	5	19	19	3927	3927	79003	140199	35,5	-	-	140199	35,5
	2009	3053	3	3	15	17	3035	3033	66525	117310	38,4	6	2,0	117304	38,5
wytwarzanie i zaopatrywanie w energię elektryczną, gaz, parę wodną, gorącą wodę ^Δ	2007	130	1	1	-	-	129	129	2711	5762	44,3	-	-	5762	44,7
	2008	103	1	1	1	1	101	101	1970	3597	34,9	20	20,0	3577	35,1
	2009	116	-	-	2	2	114	114	2238	5238	45,2	-	-	5238	45,2
dostawa wody; gospodarowanie ściekami i odpadami; rekultywacja ^Δ	2007	205	-	-	4	4	201	201	4478	8126	39,6	-	-	8126	39,6
	2008	203	-	-	2	2	201	201	4375	7898	38,9	-	-	7898	38,9
	2009	216	4	4	2	2	210	210	4912	8238	38,1	-	-	8238	38,9

^a Zgłoszone w danym roku, łącznie z pracownikami cywilnymi w jednostkach budżetowych prowadzących działalność w zakresie obrony i bezpieczeństwa publicznego. ^b Rzeczywiste skutki wypadków. ^c Bez osób poszkodowanych w wypadkach śmiertelnych.

TABL. 5/63/. POSZKODOWANI W WYPADKACH PRZY PRACY^a ORAZ LICZBA DNI NIEZDOLNOŚCI DO PRACY WEDŁUG SKUTKÓW WYPADKÓW I SEKCJI (poza gospodarstwami indywidualnymi w rolnictwie) (cd.)

WYSZCZEGÓLNIENIE	Poszkodowani w wypadkach							Liczba dni niezdolności do pracy							
	Ogółem ^b	powodujących						ogółem		w wypadkach					
		śmierć osoby poszkodowanej		ciężkie uszkodzenie ciała		lżejsze uszkodzenie ciała		w liczbach bezwzględnych	na jednego poszkodowanego	śmiertelnych		pozostałych			
		przed weryfikacją	po weryfikacji	przed weryfikacją	po weryfikacji	przed weryfikacją	po weryfikacji			przed weryfikacją	po weryfikacji				
Budownictwo	2007	741	4	5	14	13	723	723	18966	36356	49,1	32	6,4	36324	49,4
	2008	892	11	11	12	13	869	868	21603	41769	46,8	35	3,2	41734	47,4
	2009	720	7	7	11	11	702	702	17913	33290	46,2	-	-	33290	46,7
Handel; naprawa pojazdów samochodowych ^Δ	2007	1137	3	3	5	5	1129	1129	23203	37737	33,2	-	-	37737	33,3
	2008	1316	7	7	2	2	1307	1307	26341	44096	33,5	-	-	44096	33,7
	2009	1072	2	2	2	3	1068	1067	22640	36830	34,4	-	-	36830	34,4
Transport i gospodarka magazynowa.....	2007	527	2	2	1	1	524	524	11616	23287	44,2	-	-	23287	44,4
	2008	566	3	3	7	7	556	556	11739	26183	46,3	-	-	26183	46,5
	2009	518	1	1	6	6	511	511	11653	23330	45,-	-	-	23330	45,1
Zakwaterowanie i gastronomia ^Δ	2007	146	-	-	2	2	144	144	2812	4690	32,1	-	-	4690	32,1
	2008	152	-	-	1	1	151	151	3312	4583	30,2	-	-	4583	30,2
	2009	146	-	-	1	1	145	145	3462	4407	30,2	-	-	4407	30,2
Informacja i komunikacja	2007	40	-	-	1	1	39	39	697	1024	25,6	-	-	1024	25,6
	2008	41	-	-	-	-	41	41	787	1189	29,-	-	-	1189	29,0
	2009	45	-	-	-	-	45	45	722	1374	30,5	-	-	1374	30,5
Działalność finansowa i ubezpieczeniowa.....	2007	106	1	1	2	2	103	103	1870	3004	28,3	2	2,0	3002	28,6
	2008	139	-	-	-	-	139	139	2416	4653	33,5	-	-	4653	33,5
	2009	131	-	-	2	2	129	129	2328	3232	24,7	-	-	3232	24,7
Obsługa rynku nieruchomości ^Δ	2007	91	1	1	-	-	90	90	2292	3722	40,9	-	-	3722	41,4
	2008	111	1	1	-	-	110	110	2098	4015	36,2	11	11,0	4004	36,4
	2009	84	-	-	2	2	82	82	2029	3682	43,8	-	-	3682	43,8
Działalność profesjonalna, naukowa i techniczna.....	2007	78	-	-	-	-	78	78	1676	3189	40,9	-	-	3189	40,9
	2008	103	2	2	-	-	101	101	2388	3919	38,-	-	-	3919	38,8
	2009	116	2	2	5	5	109	109	2373	3827	33,-	7	3,5	3820	33,5

^a Zgłoszone w danym roku, łącznie z pracownikami cywilnymi w jednostkach budżetowych prowadzących działalność w zakresie obrony i bezpieczeństwa publicznego. ^b Rzeczywiste skutki wypadków. ^c Bez osób poszkodowanych w wypadkach śmiertelnych.

TABL. 5/63/. POSZKODOWANI W WYPADKACH PRZY PRACY^a ORAZ LICZBA DNI NIEZDOLNOŚCI DO PRACY WEDŁUG SKUTKÓW WYPADKÓW I SEKCJI (poza gospodarstwami indywidualnymi w rolnictwie) (dok.)

WYSZCZEGÓLNIENIE	Poszkodowani w wypadkach							Liczba dni niezdolności do pracy							
	Ogółem ^b	powodujących						ogółem		w wypadkach					
		śmierć osoby poszkodowanej		ciężkie uszkodzenie ciała		lżejsze uszkodzenie ciała		w liczbach bezwzględnych	na jednego poszkodowanego	śmiertelnych		pozostałych			
		przed weryfikacją	po weryfikacji	przed weryfikacją	po weryfikacji	przed weryfikacją	po weryfikacji			przed weryfikacją	po weryfikacji				
Administrowanie i działalność wspierająca ^Δ	2007	408	1	1	4	5	403	402	9481	19038	46,7	-	-	19038	46,8
	2008	369	1	1	1	1	367	367	8973	16699	45,3	-	-	16699	45,4
	2009	602	2	2	2	2	598	598	14144	22802	37,9	-	-	22802	38,0
Administracja publiczna i obrona narodowa; obowiązkowe zabezpieczenia społeczne	2007	363	1	1	-	-	362	362	6610	11074	30,5	14	14,0	11060	30,6
	2008	328	-	-	2	2	326	326	6243	9890	30,2	-	-	9890	30,2
	2009	368	-	-	2	2	366	366	8231	12878	35,0	-	-	12878	35,0
Edukacja	2007	462	-	-	-	-	462	462	8891	14418	31,2	-	-	14418	31,2
	2008	478	2	2	-	-	476	476	8795	17561	36,7	-	-	17561	36,9
	2009	436	-	-	-	-	436	436	9113	14719	33,8	-	-	14719	33,8
Opieka zdrowotna i pomoc społeczna	2007	883	-	-	1	1	882	882	15317	30290	34,3	-	-	30290	34,3
	2008	931	-	-	1	1	930	930	18132	29966	32,2	-	-	29966	32,2
	2009	896	1	1	2	2	893	893	16416	28154	31,4	-	-	28154	31,5
Działalność związana z kulturą, rozrywką i rekreacją.....	2007	102	-	-	1	1	101	101	2841	3689	36,2	-	-	3689	36,2
	2008	107	-	-	-	-	107	107	2235	3297	30,8	-	-	3297	30,8
	2009	116	-	-	1	1	115	115	2257	3595	31,0	-	-	3595	31,0
Pozostała działalność usługowa	2007	49	-	-	3	3	46	46	1286	2359	48,1	-	-	2359	48,1
	2008	35	1	1	-	-	34	34	711	1471	42,0	-	-	1471	43,3
	2009	29	-	-	-	-	29	29	951	1759	60,7	-	-	1759	60,7

^a Zgłoszone w danym roku, łącznie z pracownikami cywilnymi w jednostkach budżetowych prowadzących działalność w zakresie obrony i bezpieczeństwa publicznego. ^b Rzeczywiste skutki wypadków. ^c Bez osób poszkodowanych w wypadkach śmiertelnych.

TABL. 6/64/. POSZKODOWANI W WYPADKACH PRZY PRACY¹ ORAZ LICZBA DNI NIEZDOLNOŚCI DO PRACY SPOWODOWANEJ WYPADKAMI WEDŁUG PODREGIONÓW I POWIATÓW (poza gospodarstwami indywidualnymi w rolnictwie)

WYSZCZEGÓLNIENIE a – 2007 b – 2008 c – 2009	Ogółem	W tym		Z ogółem w wypadkach			Liczba dni niezdolności do pracy	
		kobiety	młodo- ciani	śmiertel- nych	ciężkich	łżejszych	ogółem	na 1 poszkodowa- wanego ²
WOJEWÓDZTWO	a 10238	3016	10	33	76	10129	400557	39,2
b	10638	3269	10	44	53	10541	398979	37,7
c	9313	3104	7	28	59	9226	354161	38,1
Podregion jeleniogórski	a 1279	346	3	1	12	1266	58008	45,4
b	1396	422	2	7	12	1377	57984	41,7
c	1134	395	2	2	10	1122	45418	40,1
<i>Powiaty:</i>								
bolesławiecki	a 208	61	-	1	2	205	9099	44,0
b	290	81	-	2	1	287	11736	40,8
c	209	66	-	-	-	209	7160	34,3
jaworski	a 204	38	-	-	-	204	6888	33,8
b	196	53	-	-	2	194	6159	31,4
c	123	39	1	-	-	123	4338	35,3
jeleniogórski	a 135	42	-	-	2	133	6886	51,0
b	133	41	1	1	2	130	6515	49,4
c	85	42	-	-	1	84	3928	46,2
kamiennogórski	a 58	9	1	-	-	58	2421	41,7
b	70	20	-	-	2	68	2693	38,5
c	55	21	-	-	1	54	2599	47,3
lubański	a 97	17	1	-	2	95	4991	51,5
b	76	25	-	-	-	76	3356	44,2
c	60	21	-	1	2	57	2653	45,0
lwówecki	a 64	17	-	-	2	62	3154	49,3
b	61	17	-	1	-	60	2540	42,3
c	59	21	-	-	1	58	2104	35,7
zgorzelecki	a 216	57	1	-	2	214	11308	52,4
b	246	54	-	2	5	239	11709	48,0
c	211	61	-	-	2	209	8871	42,0
złotoryjski	a 71	18	-	-	1	70	1978	27,9
b	56	14	-	-	-	56	1341	23,9
c	59	18	-	-	1	58	1737	29,4
<i>Miasto na prawach powiatu:</i>								
Jelenia Góra	a 226	87	-	-	1	225	11283	49,9
b	268	117	1	1	-	267	11935	44,7
c	273	106	1	1	2	270	12028	44,2

¹ Zgłoszone w danym roku, łącznie z pracownikami cywilnymi w jednostkach budżetowych prowadzących działalność w zakresie obrony i bezpieczeństwa publicznego. ² Bez osób poszkodowanych w wypadkach śmiertelnych.

TABL. 6/64/. POSZKODOWANI W WYPADKACH PRZY PRACY¹ ORAZ LICZBA DNI NIEZDOLNOŚCI DO PRACY SPOWODOWANEJ WYPADKAMI WEDŁUG PODREGIONÓW I POWIATÓW (poza gospodarstwami indywidualnymi w rolnictwie) (cd.)

WYSZCZEGÓLNIENIE a – 2007 b – 2008 c – 2009	Ogółem	W tym		Z ogółem w wypadkach			Liczba dni niezdolności do pracy	
		kobiety	śmiertelnych	śmiertelnych	ciężkich	łżejszych	ogółem	na 1 poszkodowanego ²
Podregion legnicko-głogowski								
a	2363	537	-	7	18	2338	90730	38,5
b	2524	590	1	12	7	2505	91543	36,4
c	2037	519	2	10	16	2011	80707	39,8
<i>Powiaty:</i>								
głogowski.....								
a	342	70	-	1	2	339	11429	33,5
b	384	95	-	-	1	383	11974	31,2
c	310	63	-	3	2	305	10804	35,2
górowski.....								
a	48	18	-	-	1	47	1617	33,7
b	64	29	-	-	1	63	2230	34,8
c	58	19	-	-	-	58	1505	25,9
legnicki.....								
a	118	29	-	-	3	115	4058	34,4
b	97	27	-	1	-	96	3490	36,4
c	68	24	-	1	2	65	3508	52,4
lubiński.....								
a	555	178	-	-	1	554	20829	37,5
b	587	187	1	4	2	581	21200	36,4
c	492	153	-	1	6	485	19834	40,4
polkowicki.....								
a	813	64	-	6	6	801	34222	42,4
b	863	66	-	5	3	855	33060	38,5
c	583	62	2	3	3	577	25850	44,6
<i>Miasto na prawach powiatu:</i>								
Legnica.....								
a	487	178	-	-	5	482	18575	38,1
b	529	186	-	2	-	527	19589	37,2
c	526	198	-	2	3	521	19206	36,7
Podregion wałbrzyski								
a	1826	522	-	7	12	1807	69350	38,1
b	1801	538	2	11	9	1781	64790	36,2
c	1398	441	1	6	13	1379	52139	37,5
<i>Powiaty:</i>								
dzierżoniowski.....								
a	259	59	-	1	2	256	9263	35,9
b	239	50	1	4	2	233	8831	37,6
c	176	46	1	3	2	171	5903	34,1
kłodzki.....								
a	390	136	-	-	4	386	15806	40,5
b	373	135	1	3	1	369	13794	37,3
c	288	125	-	-	3	285	10661	37,0
świdnicki.....								
a	587	121	-	4	2	581	21708	37,2
b	559	116	-	-	3	556	21031	37,6
c	453	100	-	1	5	447	18175	40,2
wałbrzyski.....								
a	480	180	-	1	4	475	17890	37,3
b	535	210	-	3	3	529	17883	33,6
c	376	148	-	1	1	374	12234	32,6
ząbkowicki.....								
a	110	26	-	1	-	109	4683	43,0
b	95	27	-	1	-	94	3251	34,6
c	105	22	-	1	2	102	5166	49,7

1 Zgłoszone w danym roku, łącznie z pracownikami cywilnymi w jednostkach budżetowych prowadzących działalność w zakresie obrony i bezpieczeństwa publicznego. 2 Bez osób poszkodowanych w wypadkach śmiertelnych.

TABL. 6/64/. POSZKODOWANI W WYPADKACH PRZY PRACY¹ ORAZ LICZBA DNI NIEZDOLNOŚCI DO PRACY SPOWODOWANEJ WYPADKAMI WEDŁUG PODREGIONÓW I POWIATÓW (poza gospodarstwami indywidualnymi w rolnictwie) (dok.)

WYSZCZEGÓLNIENIE a – 2007 b – 2008 c – 2009	Ogółem	W tym		Z ogółem w wypadkach			Liczba dni niezdolności do pracy	
		kobiety	młodo- ciani	śmiertel- nych	ciężkich	łżejszych	ogółem	na 1 poszkodo- wanego ²
Podregion wrocławski.....								
a	1546	407	6	11	15	1520	58517	38,1
b	1579	452	3	6	9	1564	56733	36,1
c	1606	500	2	6	5	1595	59319	37,1
<i>Powiaty:</i>								
milicki.....								
a	141	18	-	1	1	139	7308	52,2
b	113	16	-	1	1	111	4851	43,3
c	98	17	-	1	1	96	3727	38,4
oleśnicki.....								
a	265	68	3	1	2	262	10065	38,1
b	222	66	-	1	2	219	8297	37,5
c	234	84	-	1	-	233	10435	44,8
oławski.....								
a	242	77	1	-	2	240	7781	32,2
b	300	94	1	1	2	297	9261	31,0
c	312	108	-	1	2	309	10716	34,5
strzeliński.....								
a	86	21	-	-	-	86	3034	35,3
b	91	22	-	-	2	89	3650	40,1
c	112	41	-	-	-	112	3173	28,3
średzki.....								
a	122	25	-	2	-	120	5412	45,1
b	136	34	-	-	-	136	5155	37,9
c	101	26	-	1	1	99	4569	45,7
trzebnicki.....								
a	153	53	2	1	1	151	6381	42,0
b	124	39	1	-	1	123	4947	39,9
c	122	38	1	1	-	121	5033	41,6
wołowski.....								
a	130	18	-	1	2	127	4139	32,1
b	111	24	1	1	1	109	3928	35,7
c	107	18	1	-	-	107	3879	36,3
wrocławski.....								
a	407	127	-	5	7	395	14397	35,8
b	482	157	-	2	-	480	16644	34,7
c	520	168	-	1	1	518	17787	34,3
Podregion m. Wrocław.....								
a	3224	1204	1	7	19	3198	123952	38,5
(miasto na prawach powiatu)								
b	3338	1267	2	8	16	3314	127929	38,4
c	3138	1249	-	4	15	3119	116578	37,2

1 Zgłoszone w danym roku, łącznie z pracownikami cywilnymi w jednostkach budżetowych prowadzących działalność w zakresie obrony i bezpieczeństwa publicznego. 2 Bez osób poszkodowanych w wypadkach śmiertelnych.

TABL. 7/65/. POSZKODOWANI W WYPADKACH PRZY PRACY^a WEDŁUG LICZBY DNI NIEZDOLNOŚCI DO PRACY ORAZ SEKCJI (poza gospodarstwami indywidualnymi w rolnictwie)

WYSZCZEGÓLNIENIE	Ogółem	W tym w wypadkach				
		śmiertelnych	powodujących niezdolność do pracy			
			1-3 dni	4-20 dni	21 dni- -6 m-cy	6 m-cy i więcej
OGÓŁEM						
2007	10238	33	68	3634	5391	349
2008	10638	44	91	3857	5519	348
2009	9313	28	115	3343	4756	299
Rolnictwo, leśnictwo, łowiectwo i rybactwo						
2007	152	-	-	43	101	5
2008	162	5	3	46	94	8
2009	142	3	1	41	78	5
Przemysł						
2007	4953	19	32	1836	2675	185
2008	4908	11	45	1919	2596	143
2009	3892	10	51	1419	2071	137
górnictwo i wydobywanie						
2007	659	4	1	206	416	28
2008	651	5	-	200	415	28
2009	507	3	-	139	349	12
przetwórstwo przemysłowe.....						
2007	3959	14	29	1515	2064	146
2008	3951	5	43	1592	2030	104
2009	3053	3	41	1181	1531	116
wytwarzanie i zaopatrywanie w energię elektryczną, gaz, parę wodną, gorącą wodę ^Δ						
2007	130	1	1	44	73	5
2008	103	1	1	39	57	1
2009	116	-	2	31	75	3
dostawa wody; gospodarowanie ściekami i odpadami; rekulty- wacja ^Δ						
2007	205	-	1	71	122	6
2008	203	-	1	88	94	10
2009	216	4	8	68	116	6
Budownictwo						
2007	741	5	3	213	460	39
2008	892	11	4	262	547	44
2009	720	7	8	230	414	42
Handel; naprawa pojazdów samochodowych ^Δ						
2007	1137	3	10	475	554	16
2008	1316	7	12	553	613	36
2009	1072	2	9	464	483	28
Transport i gospodarka magazynowa.....						
2007	527	2	-	171	305	16
2008	566	3	3	153	335	30
2009	518	1	1	163	295	19
Zakwaterowanie i gastronomia ^Δ						
2007	146	-	-	62	67	4
2008	152	-	1	71	66	3
2009	146	-	1	56	75	1

^a Zgłoszone w danym roku, łącznie z pracownikami cywilnymi w jednostkach budżetowych prowadzących działalność w zakresie obrony i bezpieczeństwa publicznego.

TABL. 7/65/. POSZKODOWANI W WYPADKACH PRZY PRACY^a WEDŁUG LICZBY DNI NIEZDOLNOŚCI DO PRACY ORAZ SEKCJI (poza gospodarstwami indywidualnymi w rolnictwie) (dok.)

WYSZCZEGÓLNIENIE	Ogółem	W tym w wypadkach				
		śmiertelnych	powodujących niezdolność do pracy			
			1-3 dni	4-20 dni	21 dni- -6 m-cy	6 m-cy i więcej
Informacja i komunikacja 2007	40	-	3	15	17	1
2008	41	-	-	18	18	-
2009	45	-	2	17	18	2
Działalność finansowa i ubezpieczeniowa..... 2007	106	1	2	37	39	4
2008	139	-	2	34	59	7
2009	131	-	4	53	51	1
Obsługa rynku nieruchomości ^Δ 2007	91	1	-	34	50	4
2008	111	1	-	46	55	3
2009	84	-	-	31	44	5
Działalność profesjonalna, naukowa i techniczna..... 2007	78	-	-	19	44	2
2008	103	2	4	32	56	3
2009	116	2	2	40	58	3
Administrowanie i działalność wspierająca ^Δ 2007	408	1	4	117	229	21
2008	369	1	2	107	204	19
2009	602	2	10	195	318	17
Administracja publiczna i obrona narodowa; obowiązkowe zabezpieczenia społeczne 2007	363	1	2	137	159	7
2008	328	-	1	115	153	4
2009	368	-	8	131	187	5
Edukacja 2007	462	-	5	169	206	11
2008	478	2	8	163	205	21
2009	436	-	8	158	193	13
Opieka zdrowotna i pomoc społeczna 2007	883	-	7	261	412	29
2008	931	-	6	293	454	24
2009	896	1	9	294	406	17
Działalność związana z kulturą, rozrywką i rekreacją..... 2007	102	-	-	30	45	4
2008	107	-	-	32	46	2
2009	116	-	1	44	45	3
Pozostała działalność usługowa 2007	49	-	-	15	28	1
2008	35	1	-	13	18	1
2009	29	-	-	7	20	1

^a Zgłoszone w danym roku, łącznie z pracownikami cywilnymi w jednostkach budżetowych prowadzących działalność w zakresie obrony i bezpieczeństwa publicznego.

TABL. 8/66/. POSZKODOWANI W WYPADKACH PRZY PRACY^a WEDŁUG MIESIĄCA, W KTÓRYM ZDARZYŁ SIĘ WYPADEK ORAZ SEKCJI W 2009 R. (poza gospodarstwami indywidualnymi w rolnictwie)

WYSZCZEGÓLNIENIE	Ogółem	Według miesięcy											
		I	II	III	IV	V	VI	VII	VIII	IX	X	XI	XII
OGÓŁEM	9313	780	858	840	792	839	755	814	747	879	826	652	531
Rolnictwo, leśnictwo, łowiectwo i rybactwo	142	8	10	10	11	11	12	20	9	19	9	12	11
Przemysł	3892	323	347	364	325	363	305	330	322	362	345	276	230
górnictwo i wydobywanie	507	49	43	51	43	60	38	53	43	44	23	29	31
przetwórstwo przemysłowe	3053	236	273	289	257	277	242	242	255	288	288	230	176
wytwarzanie i zaopatrywanie w energię elektryczną, gaz, parę wodną i gorącą wodę ^Δ	116	10	11	7	10	10	4	13	6	9	15	10	11
dostawa wody, gospodarowanie ściekami i odpadami; rekultywacja ^Δ	216	28	20	17	15	16	21	22	18	21	19	7	12
Budownictwo	720	48	56	60	49	64	67	85	61	58	55	70	47
Handel; naprawa pojazdów samochodowych ^Δ	1072	83	107	84	102	85	99	99	93	91	90	73	66
Transport i gospodarka magazynowa	518	55	51	44	35	41	38	51	40	39	50	35	39
Zakwaterowanie i gastronomia ^Δ	146	10	17	15	13	18	8	8	15	21	8	8	5
Informacja i komunikacja	45	8	-	7	1	3	4	7	8	3	2	1	1
Działalność finansowa i ubezpieczeniowa	131	19	10	6	14	8	9	10	10	17	10	11	7
Obsługa rynku nieruchomości ^Δ	84	9	9	8	7	7	6	6	8	6	9	7	2
Działalność profesjonalna, naukowa i techniczna	116	11	7	9	18	9	8	11	12	8	11	5	7
Administrowanie i działalność wspierająca ^Δ	602	55	56	44	51	42	50	56	54	67	55	42	30
Administracja publiczna i obrona narodowa; obowiązkowe zabezpieczenia społeczne	368	30	30	26	34	30	42	31	27	43	35	19	21
Edukacja	436	33	42	50	41	50	30	16	21	52	50	37	14
Opieka zdrowotna i pomoc społeczna	896	80	104	98	79	90	64	76	56	74	86	46	43
Działalność związana z kulturą, rozrywką i rekreacją	116	6	11	12	10	13	8	8	10	16	9	7	6
Pozostała działalność usługowa	29	2	1	3	2	5	5	-	1	3	2	3	2

^a Zgłoszone w danym roku, łącznie z pracownikami cywilnymi w jednostkach budżetowych prowadzących działalność w zakresie obrony i bezpieczeństwa publicznego.

TABL. 9/67/. **POSZKODOWANI W WYPADKACH PRZY PRACY^a WEDŁUG STATUSU ZATRUDNIENIA ORAZ SEKCJI W 2009 R.**
(poza gospodarstwami indywidualnymi w rolnictwie)

WYSZCZEGÓLNIENIE	Ogółem	Osoba samozatrudniająca	Osoba współpracująca, praktykant, uczeń i inny status	Pracownik zatrudniony na czas					
				nieokreślony			określony		
				razem	w wymiarze czasu pracy		razem	w wymiarze czasu pracy	
					pełnym	niepełnym		pełnym	niepełnym
OGÓŁEM	9313	9	211	5977	5766	211	3116	2945	171
Rolnictwo, leśnictwo, łowiectwo i rybactwo	142	-	4	105	104	1	33	30	3
Przemysł	3892	2	23	2489	2423	66	1378	1342	36
górnictwo i wydobywanie	507	-	-	450	443	7	57	57	-
przetwórstwo przemysłowe	3053	2	18	1773	1718	55	1260	1224	36
wytwarzanie i zaopatrywanie w energię elektryczną, gaz, parę wodną i gorącą wodę ^Δ	116	-	-	113	112	1	3	3	-
dostawa wody, gospodarowanie ściekami i odpadami; rekultywacja ^Δ	216	-	5	153	150	3	58	58	-
Budownictwo	720	1	22	426	412	14	271	267	4
Handel; naprawa pojazdów samochodowych ^Δ	1072	1	11	578	549	29	482	451	31
Transport i gospodarka magazynowa	518	1	5	389	372	17	123	111	12
Zakwaterowanie i gastronomia ^Δ	146	-	5	58	54	4	83	57	26
Informacja i komunikacja	45	-	3	39	37	2	3	3	-
Działalność finansowa i ubezpieczeniowa	131	-	-	116	113	3	15	14	1
Obsługa rynku nieruchomości ^Δ	84	-	3	63	63	-	18	18	-
Działalność profesjonalna, naukowa i techniczna	116	-	3	62	59	3	51	50	1
Administrowanie i działalność wspierająca ^Δ	602	1	82	139	128	11	380	354	26
Administracja publiczna i obrona narodowa; obowiązkowe zabezpieczenia społeczne	368	-	11	295	285	10	62	60	2
Edukacja	436	1	7	374	351	23	54	33	21
Opieka zdrowotna i pomoc społeczna	896	2	12	747	728	19	135	131	4
Działalność związana z kulturą, rozrywką i rekreacją	116	-	16	81	72	9	19	15	4
Pozostała działalność usługowa	29	-	4	16	16	-	9	9	-

^a Zgłoszone w danym roku, łącznie z pracownikami cywilnymi w jednostkach budżetowych prowadzących działalność w zakresie obrony i bezpieczeństwa publicznego.

TABL. 10/68/. POSZKODOWANI W WYPADKACH PRZY PRACY^a WEDŁUG WYBRANYCH GRUP ZAWODÓW ORAZ SEKCJI (poza gospodarstwami indywidualnymi w rolnictwie)

WYSZCZEGÓLNIENIE	Ogółem	W tym									
		kierowcy	specjaliści	pracownicy		modelki, sprzedawcy i demonstra- torzy	górnicy i robotnicy budowlani	robotnicy	operatorzy maszyn i urządzeń	kierowcy i operatorzy pojazdów	
				obsługi biuro- wej	usług osobi- stych i ochro- ny						
O G Ó Ł E M	2007	10238	279	911	476	433	431	776	2353	1907	746
	2008	10638	305	952	544	417	488	845	2289	1989	774
	2009	9313	306	921	494	438	411	683	1838	1516	689
Rolnictwo, leśnictwo, łowiec- two i rybactwo	2007	152	4	1	3	5	1	3	13	6	22
	2008	162	2	6	3	1	1	2	21	2	34
	2009	142	5	4	2	3	1	5	18	2	27
Przemysł	2007	4953	76	81	111	10	19	321	1899	1755	204
	2008	4908	69	73	125	11	16	311	1774	1796	216
	2009	3892	73	82	113	10	21	270	1387	1338	182
górnictwo i wydobywanie	2007	659	2	9	2	-	-	135	192	252	25
	2008	651	1	16	2	3	-	131	199	239	25
	2009	507	3	8	1	-	-	108	166	177	16
przetwórstwo przemy- słowe	2007	3959	67	64	96	6	19	138	1635	1443	140
	2008	3951	64	51	116	8	15	125	1531	1501	152
	2009	3053	60	65	101	7	20	102	1161	1116	117
wytwarzanie i zaopatry- wanie w energię elek- tryczną, gaz, parę wod- ną, gorącą wodę ^Δ	2007	130	2	8	4	2	-	12	44	40	2
	2008	103	-	6	3	-	-	15	30	27	3
	2009	116	4	5	3	1	-	17	48	20	6
dostawa wody; gospoda- rowanie ściekami i od- padami; rekultywacja ^Δ	2007	205	5	-	9	2	-	36	28	20	37
	2008	203	4	-	4	-	1	40	14	29	36
	2009	216	6	4	8	2	1	43	12	25	43

^a Zgłoszone w danym roku, łącznie z pracownikami cywilnymi w jednostkach budżetowych prowadzących działalność w zakresie obrony i bezpieczeństwa publicznego.

TABL. 10/68/. POSZKODOWANI W WYPADKACH PRZY PRACY^a WEDŁUG WYBRANYCH GRUP ZAWODÓW ORAZ SEKCJI (poza gospodarstwami indywidualnymi w rolnictwie) (cd.)

WYSZCZEGÓLNIENIE	Ogółem	W tym									
		kierowcy	specjaliści	pracownicy		modelki, sprzedawcy i demonstrato- rzy	górnicy i robotnicy budowlani	robotnicy	operatorzy maszyn i urządzeń	kierowcy i operatorzy pojazdów	
				obsługi biuro- wej	usług osobi- stych i ochro- ny						
Budownictwo	2007	741	9	16	7	2	1	332	181	31	46
	2008	892	17	23	7	-	2	391	214	39	63
	2009	720	14	14	9	1	-	308	164	35	58
Handel; naprawa pojazdów samochodowych ^Δ	2007	1137	83	23	111	16	402	25	120	62	96
	2008	1316	86	36	164	15	455	33	132	102	99
	2009	1072	94	26	111	15	383	25	106	67	90
Transport i gospodarka magazynowa.....	2007	527	8	4	79	8	-	7	56	8	274
	2008	566	8	7	113	13	1	15	60	10	255
	2009	518	11	6	110	25	-	9	52	7	232
Zakwaterowanie i gastro- nomia ^Δ	2007	146	8	2	1	80	1	1	4	3	7
	2008	152	6	4	1	93	3	3	1	2	2
	2009	146	4	1	-	97	2	1	1	2	1
Informacja i komunikacja	2007	40	2	14	1	-	1	-	5	6	2
	2008	41	2	20	1	-	1	-	-	6	-
	2009	45	3	22	3	-	-	-	4	3	-
Działalność finansowa i ubezpieczeniowa.....	2007	106	17	40	12	3	-	-	1	-	-
	2008	139	19	45	12	2	2	-	-	-	-
	2009	131	14	49	16	-	-	-	-	-	-
Obsługa rynku nieruchomości ^Δ	2007	91	3	3	7	-	-	16	4	2	9
	2008	111	3	4	3	4	-	24	11	3	11
	2009	84	2	10	4	5	-	12	6	1	3
Działalność profesjonalna, naukowa i techniczna.....	2007	78	1	27	6	4	3	4	8	4	2
	2008	103	3	21	5	3	4	4	18	9	2
	2009	116	9	19	4	3	3	3	16	8	13

^a Zgłoszone w danym roku, łącznie z pracownikami cywilnymi w jednostkach budżetowych prowadzących działalność w zakresie obrony i bezpieczeństwa publicznego.

TABL. 10/68/. POSZKODOWANI W WYPADKACH PRZY PRACY^a WEDŁUG WYBRANYCH GRUP ZAWODÓW ORAZ SEKCJI (poza gospodarstwami indywidualnymi w rolnictwie) (dok.)

WYSZCZEGÓLNIENIE	Ogółem	W tym									
		kierowcy	specjaliści	pracownicy		modelki, sprzedawcy i demonstrato- rzy	górnicy i robotnicy budowlani	robotnicy	operatorzy maszyn i urządzeń	kierowcy i operatorzy pojazdów	
				obsługi biuro- wej	usług osobi- stych i ochro- ny						
Administrowanie i działal- ność wspierająca ^Δ											
2007	408	17	15	7	126	1	16	19	10	17	
2008	369	14	10	7	90	-	21	14	6	21	
2009	602	22	7	24	115	-	20	36	45	25	
Administracja publiczna i obrona narodowa; obo- wiązkowe zabezpieczenia społeczne											
2007	363	12	69	89	64	1	9	8	2	15	
2008	328	25	59	65	54	1	10	12	1	5	
2009	368	19	88	58	48	-	8	14	2	11	
Edukacja											
2007	462	10	236	19	18	-	13	12	1	3	
2008	478	20	239	12	25	-	6	12	7	2	
2009	436	12	228	15	28	-	6	8	1	1	
Opieka zdrowotna i pomoc społeczna											
2007	883	21	366	18	82	-	14	14	13	46	
2008	931	25	390	23	94	1	14	10	6	60	
2009	896	17	348	19	71	-	9	15	3	43	
Działalność związana z kulturą, rozrywką i rekre- acją.....											
2007	102	7	7	1	7	1	10	5	2	-	
2008	107	2	12	2	5	-	7	5	-	1	
2009	116	4	16	5	5	-	7	10	1	1	
Pozostała działalność usłu- gowa											
2007	49	1	7	4	8	-	5	4	2	3	
2008	35	4	3	1	7	1	4	5	-	3	
2009	29	3	1	1	12	1	-	-	-	-	

^a Zgłoszone w danym roku, łącznie z pracownikami cywilnymi w jednostkach budżetowych prowadzących działalność w zakresie obrony i bezpieczeństwa publicznego.

TABL. 11/69/. POSZKODOWANI W WYPADKACH PRZY PRACY^a WEDŁUG WYDARZEŃ POWODUJĄCYCH URAZY ORAZ SEKCJI (poza gospodarstwami indywidualnymi w rolnictwie)

WYSZCZEGÓLNIENIE	Ogółem	Wydarzenia powodujące uraz												
		kontakt z prądem elektrycznym, temperaturą, niebezpiecznymi substancjami i preparatami chemicznymi		tonięcie, zakopanie, zamknięcie	zderzenie/uderzenie w nieruchomy obiekt	uderzenie przez obiekt w ruchu		kontakt z przedmiotem ostrym, szorstkim, chropowatym		uwięzienie, zmiażdżenie	obciążenie fizyczne i psychiczne	przejaw agresji ze strony człowieka lub zwierzęcia	pozostałe	
		razem	w tym z niebezpiecznymi substancjami			razem	w tym przez spadający obiekt	razem	w tym z przedmiotem ostrym					
OGÓŁEM	2007	10238	422	99	28	2212	2649	1147	1797	1040	608	1357	185	980
	2008	10638	436	137	28	2454	2685	1190	1799	1104	663	1419	240	914
	2009	9313	337	79	17	2344	2266	934	1559	911	519	1152	212	907
Rolnictwo, leśnictwo, łowiectwo i rybactwo	2007	152	4	-	-	29	42	14	21	5	12	9	9	26
	2008	162	2	1	1	44	32	13	18	8	12	10	18	25
	2009	142	7	-	-	36	38	14	16	9	5	11	9	20
Przemysł	2007	4953	222	65	15	875	1470	704	1038	649	384	602	29	318
	2008	4908	243	85	14	961	1415	695	955	633	395	599	30	296
	2009	3892	189	44	5	807	1063	504	792	495	297	450	25	264
górnictwo i wydobywanie	2007	659	24	10	1	124	248	166	39	16	48	154	1	20
	2008	651	14	7	1	159	249	145	46	22	38	120	1	23
	2009	507	10	2	-	109	202	113	35	15	33	93	-	25
przetwórstwo przemysłowe	2007	3959	181	52	10	669	1132	504	962	620	322	409	14	260
	2008	3951	215	74	10	726	1090	525	863	592	343	449	12	243
	2009	3053	166	40	5	603	787	360	715	464	243	329	7	198
wytwarzanie i zaopatrywanie w energię elektryczną, gaz, parę wodną, gorącą wodę ^Δ	2007	130	11	2	2	37	27	8	15	3	2	19	7	10
	2008	103	7	1	1	23	24	5	13	4	7	9	6	13
	2009	116	5	-	-	35	19	9	15	7	8	8	8	18
dostawa wody; gospodarowanie ściekami i odpadami; rekultywacja ^Δ	2007	205	6	1	2	45	63	26	22	10	12	20	7	28
	2008	203	7	3	2	53	52	20	33	15	7	21	11	17
	2009	216	8	2	-	60	55	22	27	9	13	20	10	23

^a Zgłoszone w danym roku, łącznie z pracownikami cywilnymi w jednostkach budżetowych prowadzących działalność w zakresie obrony i bezpieczeństwa publicznego.

TABL. 11/69/. POSZKODOWANI W WYPADKACH PRZY PRACY^a WEDŁUG WYDARZEŃ POWODUJĄCYCH URAZY ORAZ SEKCJI (poza gospodarstwami indywidualnymi w rolnictwie) (cd.)

WYSZCZEGÓLNIENIE	Ogółem	Wydarzenia powodujące uraz												
		kontakt z prądem elektrycznym, temperaturą, niebezpiecznymi substancjami i preparatami chemicznymi		tonięcie, zakopanie, zamknięcie	zderzenie/uderzenie w nieruchomy obiekt	uderzenie przez obiekt w ruchu		kontakt z przedmiotem ostrym, szorstkim, chropowatym		uwięzienie, zmiażdżenie	obciążenie fizyczne i psychiczne	przejaw agresji ze strony człowieka lub zwierzęcia	pozostałe	
		razem	w tym z niebezpiecznymi substancjami			razem	w tym przez spadający obiekt	razem	w tym z przedmiotem ostrym					
Budownictwo	2007	741	35	6	6	167	227	110	105	42	46	79	3	73
	2008	892	48	22	5	215	293	132	137	76	50	72	1	71
	2009	720	25	9	4	158	228	109	109	58	41	74	3	78
Handel; naprawa pojazdów samochodowych ^Δ	2007	1137	26	6	1	230	331	144	249	173	67	151	9	73
	2008	1316	26	5	3	255	358	149	316	223	84	175	17	82
	2009	1072	24	4	1	262	293	122	223	149	72	116	12	69
Transport i gospodarka magazynowa.....	2007	527	20	2	-	152	131	45	47	14	18	67	23	69
	2008	566	15	5	-	135	151	56	39	15	19	90	53	64
	2009	518	13	3	-	134	119	37	35	7	18	88	51	60
Zakwaterowanie i gastronomia ^Δ	2007	146	26	1	-	32	14	4	37	25	6	8	-	23
	2008	152	29	-	-	35	17	5	41	25	2	13	-	15
	2009	146	15	3	1	46	21	8	37	28	1	14	-	11
Informacja i komunikacja	2007	40	-	-	-	13	7	-	7	5	2	5	-	6
	2008	41	1	-	-	12	11	4	2	1	4	11	-	-
	2009	45	1	-	1	13	7	-	5	2	1	8	4	5
Działalność finansowa i ubezpieczeniowa.....	2007	106	2	-	-	29	21	2	14	2	9	8	4	19
	2008	139	1	-	-	36	30	5	10	4	11	22	6	23
	2009	131	3	1	-	31	43	4	9	5	4	18	2	21
Obsługa rynku nieruchomości ^Δ	2007	91	3	1	1	29	14	10	8	3	2	17	4	13
	2008	111	3	2	-	27	23	13	22	10	6	13	6	11
	2009	84	3	1	1	29	15	8	16	5	2	7	2	9
Działalność profesjonalna, naukowa i techniczna.....	2007	78	5	1	-	32	16	3	7	4	2	12	1	3
	2008	103	4	1	-	28	29	9	13	8	4	15	3	7
	2009	116	2	-	1	24	39	11	12	8	8	15	6	9

^a Zgłoszone w danym roku, łącznie z pracownikami cywilnymi w jednostkach budżetowych prowadzących działalność w zakresie obrony i bezpieczeństwa publicznego.

TABL. 11/69/. POSZKODOWANI W WYPADKACH PRZY PRACY^a WEDŁUG WYDARZEŃ POWODUJĄCYCH URAZY ORAZ SEKCJI (poza gospodarstwami indywidualnymi w rolnictwie) (dok.)

WYSZCZEGÓLNIENIE	Ogółem	Wydarzenia powodujące uraz												
		kontakt z prądem elektrycznym, temperaturą, niebezpiecznymi substancjami i preparatami chemicznymi		tonięcie, zakopanie, zamknięcie	zderzenie/uderzenie w nieruchomy obiekt	uderzenie przez obiekt w ruchu		kontakt z przedmiotem ostrym, szorstkim, chropowatym		uwięzienie, zmiażdżenie	obciążenie fizyczne i psychiczne	przejaw agresji ze strony człowieka lub zwierzęcia	pozostałe	
		razem	w tym z niebezpiecznymi substancjami			razem	w tym przez spadający obiekt	razem	w tym z przedmiotem ostrym					
Administrowanie i działalność wspierająca ^Δ														
2007	408	13	3	-	115	102	25	52	24	8	51	12	55	
2008	369	17	5	2	126	59	15	52	20	13	47	15	38	
2009	602	18	7	2	209	119	40	93	57	31	63	14	53	
Administracja publiczna i obrona narodowa; obowiązkowe zabezpieczenia społeczne														
2007	363	11	3	1	90	52	10	46	16	9	55	26	73	
2008	328	4	-	-	129	36	12	40	14	14	45	24	36	
2009	368	5	1	-	123	59	17	40	13	11	42	20	68	
Edukacja														
2007	462	16	2	-	148	76	24	49	23	12	85	11	65	
2008	478	16	4	1	160	79	28	55	24	12	75	10	70	
2009	436	10	-	1	146	76	15	47	21	7	67	11	71	
Opieka zdrowotna i pomoc społeczna														
2007	883	34	8	4	235	112	43	102	44	27	184	50	135	
2008	931	26	6	2	262	120	45	83	35	30	200	51	157	
2009	896	22	6	-	280	116	38	107	42	19	156	49	147	
Działalność związana z kulturą, rozrywką i rekreacją.....														
2007	102	2	-	-	25	23	4	7	6	2	15	3	25	
2008	107	1	1	-	21	21	4	11	3	6	29	5	13	
2009	116	-	-	-	36	23	5	15	10	-	18	3	21	
Pozostała działalność usługowa.....														
2007	49	3	1	-	11	11	5	8	5	2	9	1	4	
2008	35	-	-	-	8	11	5	5	5	1	3	1	6	
2009	29	-	-	-	10	7	2	3	2	2	5	1	1	

^a Zgłoszone w danym roku, łącznie z pracownikami cywilnymi w jednostkach budżetowych prowadzących działalność w zakresie obrony i bezpieczeństwa publicznego.

TABL. 12/70/. POSZKODOWANI W WYPADKACH PRZY PRACY^a WEDŁUG UMIEJSCOWIENIA URAZU ORAZ SEKCJI (poza gospodarstwami indywidualnymi w rolnictwie)

WYSZCZEGÓLNIENIE	Ogółem	Umiejscowienie urazu									
		nieznane lub nieokreślone	głowa	szyja wraz z kręgosłupem szyjnym	grzbiet, łącznie z kręgosłupem	tułów i organy wewnętrzne	kończyny		całe ciało i jego różne części	inne części ciała	
							górne	dolne			
O G Ó Ł E M	2007	10238	24	1004	252	332	349	4332	3549	265	131
	2008	10638	4	1105	259	338	361	4381	3738	346	106
	2009	9313	19	967	296	314	295	3845	3186	291	100
Rolnictwo, leśnictwo, łowiectwo i rybactwo	2007	152	-	18	2	2	11	53	61	2	3
	2008	162	2	21	3	5	10	47	67	6	1
	2009	142	1	14	1	1	12	50	54	3	6
Przemysł	2007	4953	3	479	70	119	158	2475	1483	115	51
	2008	4908	-	488	56	129	135	2386	1533	117	64
	2009	3892	8	415	75	121	112	1891	1136	102	32
górnictwo i wydobywanie	2007	659	-	62	16	15	17	240	259	39	11
	2008	651	-	77	21	23	21	211	238	46	14
	2009	507	2	49	12	24	16	194	160	42	8
przetwórstwo przemysłowe	2007	3959	2	364	43	95	121	2128	1104	65	37
	2008	3951	-	371	27	96	100	2075	1176	59	47
	2009	3053	5	320	44	87	78	1593	852	53	21
wytwarzanie i zaopatrywanie w energię elektryczną, gaz, parę wodną, gorącą wodę ^Δ	2007	130	1	28	7	3	7	37	41	6	-
	2008	103	-	13	5	3	5	30	39	6	2
	2009	116	-	15	12	4	6	30	48	1	-
dostawa wody; gospodarowanie ściekami i odpadami; rekultywacja ^Δ	2007	205	-	25	4	6	13	70	79	5	3
	2008	203	-	27	3	7	9	70	80	6	1
	2009	216	1	31	7	6	12	74	76	6	3

^a Zgłoszone w danym roku, łącznie z pracownikami cywilnymi w jednostkach budżetowych prowadzących działalność w zakresie obrony i bezpieczeństwa publicznego.

TABL. 12/70/. POSZKODOWANI W WYPADKACH PRZY PRACY^a WEDŁUG UMIEJSCOWIENIA URAZU ORAZ SEKCJI (poza gospodarstwami indywidualnymi w rolnictwie) (cd.)

WYSZCZEGÓLNIENIE	Ogółem	Umiejscowienie urazu								
		nieznane lub nieokreślone	głowa	szyja wraz z kręgosłupem szyjnym	grzbiet, łącznie z kręgosłupem	tułów i organy wewnętrzne	kończyny		całe ciało i jego różne części	inne części ciała
							górne	dolne		
Budownictwo 2007	741	16	92	10	24	31	271	264	24	9
2008	892	-	119	17	21	45	338	304	44	4
2009	720	2	79	12	12	28	294	264	22	7
Handel; naprawa pojazdów samochodowych ^Δ 2007	1137	1	82	32	37	31	497	418	24	15
2008	1316	-	119	40	63	36	562	458	36	2
2009	1072	3	104	38	41	25	462	362	30	7
Transport i gospodarka magazynowa 2007	527	-	59	19	14	26	149	229	23	8
2008	566	2	59	29	10	28	168	247	20	3
2009	518	1	61	28	4	22	139	232	25	6
Zakwaterowanie i gastronomia ^Δ 2007	146	-	11	5	4	4	78	41	3	-
2008	152	-	15	6	5	4	83	32	7	-
2009	146	-	12	4	8	6	68	40	5	3
Informacja i komunikacja 2007	40	1	5	3	-	4	10	17	-	-
2008	41	-	4	6	5	1	10	11	4	-
2009	45	-	1	8	1	1	16	11	4	3
Działalność finansowa i ubezpieczeniowa 2007	106	-	10	16	4	3	33	35	5	-
2008	139	-	10	15	3	3	40	58	9	1
2009	131	-	12	26	1	5	28	43	14	2
Obsługa rynku nieruchomości ^Δ 2007	91	-	11	1	4	7	21	40	5	2
2008	111	-	13	-	4	4	48	39	2	1
2009	84	-	5	1	2	4	28	39	5	-
Działalność profesjonalna, naukowa i techniczna 2007	78	1	7	5	3	-	25	33	4	-
2008	103	-	11	5	5	7	35	36	4	-
2009	116	-	9	9	5	3	39	40	11	-

^a Zgłoszone w danym roku, łącznie z pracownikami cywilnymi w jednostkach budżetowych prowadzących działalność w zakresie obrony i bezpieczeństwa publicznego.

TABL. 12/70/. POSZKODOWANI W WYPADKACH PRZY PRACY^a WEDŁUG UMIEJSCOWIENIA URAZU ORAZ SEKCJI (poza gospodarstwami indywidualnymi w rolnictwie) (dok.)

WYSZCZEGÓLNIENIE	Ogółem	Umiejscowienie urazu									
		nieznane lub nieokreślone	głowa	szyja wraz z kręgosłupem szyjnym	grzbiet, łącznie z kręgosłupem	tułów i organy wewnętrzne	kończyny		całe ciało i jego różne części	inne części ciała	
							górne	dolne			
Administrowanie i działalność wspierająca ^Δ											
2007	408	2	42	28	23	15	121	157	15	5	
2008	369	-	58	17	10	18	99	144	18	5	
2009	602	1	62	27	16	18	227	215	30	6	
Administracja publiczna i obrona narodowa; obowiązkowe zabezpieczenia społeczne											
2007	363	-	40	17	15	12	110	154	10	5	
2008	328	-	35	11	8	15	93	152	13	1	
2009	368	-	30	22	18	12	110	163	9	4	
Edukacja											
2007	462	-	48	8	16	16	146	214	6	8	
2008	478	-	54	17	8	16	134	213	29	7	
2009	436	1	55	11	14	12	139	183	13	8	
Opieka zdrowotna i pomoc społeczna											
2007	883	-	78	32	62	27	292	346	22	24	
2008	931	-	80	30	61	37	293	382	31	17	
2009	896	2	82	31	67	26	315	344	13	16	
Działalność związana z kulturą, rozrywką i rekreacją.....											
2007	102	-	17	3	2	4	32	38	5	1	
2008	107	-	15	3	1	1	31	52	4	-	
2009	116	-	22	1	2	7	32	49	3	-	
Pozostała działalność usługowa											
2007	49	-	5	1	3	-	19	19	2	-	
2008	35	-	4	4	-	1	14	10	2	-	
2009	29	-	4	2	1	2	7	11	2	-	

^a Zgłoszone w danym roku, łącznie z pracownikami cywilnymi w jednostkach budżetowych prowadzących działalność w zakresie obrony i bezpieczeństwa publicznego.

TABL. 13/71/. POSZKODOWANI W WYPADKACH PRZY PRACY^a WEDŁUG RODZAJU URAZU ORAZ SEKCJI (poza gospodarstwami indywidualnymi w rolnictwie)

WYSZCZEGÓLNIENIE	Ogółem	Rodzaj urazu												liczne urazy	inny uraz	
		rodzaj urazu nieznanego lub nieokreślonego	rany i powierzchowne urazy	złama- nia kości	prze- miesz- czenia, zwich- nięcia, skręce- nia i nade- rwania	amputa- cje urazowe (utrata części ciała)	urazy wewnę- trzne	oparze- nia ogniem lub środkami che- micznymi, oparze- nia wodą lub parą, odmro- żenia	zatrucia, zakaże- nia	tonięcia, dusze- nia z powo- du braku tlenu	skutki		wstrząsy (ostra reakcja na stres, wstrząs urazo- wy)			
											dźwię- ków wibracji i ciśnie- nia	ekstre- malnych tempe- ratur, oświe- tlenia oraz promie- niowania (różne od odmro- żenia)				
OGÓŁEM	2007	10238	31	4127	1717	2389	167	680	304	36	4	3	8	30	241	501
	2008	10638	23	4419	1704	2513	181	806	328	39	4	6	8	27	270	310
	2009	9313	70	3688	1467	2230	118	522	268	11	2	2	7	38	233	657
Rolnictwo, leśnictwo, łowiec- two i rybactwo	2007	152	-	47	41	32	2	10	4	-	-	-	-	1	-	15
	2008	162	2	55	39	26	3	21	1	-	-	-	-	2	7	6
	2009	142	4	37	31	32	2	7	1	1	-	-	-	1	5	21
Przemysł	2007	4953	15	2334	812	914	107	276	164	7	3	1	6	11	109	194
	2008	4908	8	2349	759	929	106	290	178	22	1	6	5	9	100	146
	2009	3892	24	1827	580	761	69	163	149	6	1	4	15	86	207	
górnictwo i wydobywanie	2007	659	2	248	133	166	9	24	16	2	1	-	2	1	31	24
	2008	651	3	252	128	144	7	27	10	1	-	1	-	-	38	40
	2009	507	-	174	107	110	7	22	5	2	-	-	1	4	39	36
przetwórstwo przemy- słowe	2007	3959	11	1969	625	676	95	232	133	4	2	1	3	9	65	134
	2008	3951	4	1970	594	714	92	239	154	18	1	5	5	7	54	94
	2009	3053	20	1525	429	555	59	128	138	3	-	1	3	10	38	144
wytwarzanie i zaopatry- wanie w energię elek- tryczną, gaz, parę wod- ną, gorącą wodę ^Δ	2007	130	2	38	18	33	-	8	10	-	-	-	-	-	6	15
	2008	103	1	38	10	26	2	9	8	-	-	-	-	-	4	5
	2009	116	1	47	11	32	-	4	5	-	-	-	-	-	3	13
dostawa wody; gospoda- rowanie ściekami i od- padami; rekultywacja ^Δ	2007	205	-	79	36	39	3	12	5	1	-	-	1	1	7	21
	2008	203	-	89	27	45	5	15	6	3	-	-	-	2	4	7
	2009	216	3	81	33	64	3	9	1	1	-	-	-	1	6	14

^a Zgłoszone w danym roku, łącznie z pracownikami cywilnymi w jednostkach budżetowych prowadzących działalność w zakresie obrony i bezpieczeństwa publicznego.

TABL. 13/71/. POSZKODOWANI W WYPADKACH PRZY PRACY^a WEDŁUG RODZAJU URAZU ORAZ SEKCJI (poza gospodarstwami indywidualnymi w rolnictwie) (cd.)

WYSZCZEGÓLNIENIE	Ogółem	Rodzaj urazu														
		rodzaj urazu nieznanego lub nieokreślonego	rany i powierzchowne urazy	złama- nia kości	prze- miesz- czenia, zwich- nięcia, skręce- nia i nade- rwania	amputa- cje urazowe (utrata części ciała)	urazy wewnę- trzne	oparze- nia ogniem lub środka- mi che- miczno- mi, oparze- nia wodą lub parą, odmro- żenia	zatrucia, zakaże- nia	tonięcia, dusze- nia z powo- du braku tłenu	skutki		wstrząsy (ostra reakcja na stres, wstrząs urazo- wy)	liczne urazy	inny uraz	
											dźwię- ków wibracji i ciśnie- nia	ekstre- malnych tempe- ratur, oświe- tlenia oraz promie- niowania (różne od odmro- żenia)				
Budownictwo	2007	741	1	276	192	137	18	31	13	16	1	-	-	2	22	32
	2008	892	-	332	220	177	26	54	24	13	-	-	1	1	28	16
	2009	720	3	275	178	146	15	27	19	-	1	-	-	-	14	42
Handel; naprawa pojazdów samochodowych ^Δ	2007	1137	6	523	171	254	23	80	18	3	-	-	-	1	17	41
	2008	1316	5	637	172	288	20	110	23	1	-	-	-	4	26	30
	2009	1072	8	496	144	239	8	69	19	2	-	-	1	3	22	61
Transport i gospodarka magazynowa.....	2007	527	-	164	100	158	3	30	9	-	-	2	-	5	19	37
	2008	566	1	201	103	177	3	42	12	-	-	-	-	2	19	6
	2009	518	2	176	83	153	3	31	7	-	-	-	-	5	23	35
Zakwaterowanie i gastro- nomia ^Δ	2007	146	1	58	17	27	3	6	26	1	-	-	-	-	1	6
	2008	152	-	59	13	25	2	12	31	-	-	-	1	-	5	4
	2009	146	1	55	21	28	2	11	16	-	-	-	-	-	4	8
Informacja i komunikacja	2007	40	-	15	7	9	1	5	-	-	-	-	-	-	1	2
	2008	41	-	13	4	14	1	5	-	-	-	-	-	-	4	-
	2009	45	-	14	5	11	-	3	1	-	-	-	-	-	3	8
Działalność finansowa i ubezpieczeniowa.....	2007	106	-	39	11	33	1	6	2	-	-	-	-	1	6	7
	2008	139	-	33	25	50	2	9	1	-	-	-	-	1	9	9
	2009	131	-	37	15	50	-	4	2	-	-	-	-	2	8	13
Obsługa rynku nieruchomości ^Δ	2007	91	-	30	19	26	-	5	3	-	-	-	-	-	2	6
	2008	111	-	59	15	24	2	6	2	1	-	-	-	-	1	1
	2009	84	1	28	16	19	1	6	1	-	-	-	-	1	2	9
Działalność profesjonalna, naukowa i techniczna.....	2007	78	-	14	14	29	-	7	4	-	-	-	-	1	5	4
	2008	103	-	31	24	25	2	13	1	1	2	-	-	-	2	2
	2009	116	1	35	14	32	4	6	3	-	-	-	-	1	6	14

^a Zgłoszone w danym roku, łącznie z pracownikami cywilnymi w jednostkach budżetowych prowadzących działalność w zakresie obrony i bezpieczeństwa publicznego.

TABL. 13/71/. POSZKODOWANI W WYPADKACH PRZY PRACY^a WEDŁUG RODZAJU URAZU ORAZ SEKCJI (poza gospodarstwami indywidualnymi w rolnictwie) (dok.)

WYSZCZEGÓLNIENIE	Ogółem	Rodzaj urazu											wstrząsy (ostra reakcja na stres, wstrząs urazowy)	liczne urazy	inny uraz	
		rodzaj urazu nieznanego lub nieokreślonego	rany i powierzchowne urazy	złama- nia kości	prze- miesz- czenia, zwich- nięcia, skręce- nia i nade- rwania	amputa- cje urazowe (utrata części ciała)	urazy wewnę- trzne	oparze- nia ogniem lub środka- mi che- micz- nymi, oparze- nia wodą lub parą, odmro- żenia	zatrucia, zakaże- nia	tonięcia, dusze- nia z powo- du braku tlenu	skutki					
											dźwię- ków wibracji i ciśnie- nia	ekstre- malnych tempe- ratur, oświe- tlenia oraz promie- niowania (różne od odmro- żenia)				
Administrowanie i działalność wspierająca ^Δ																
2007	408	1	120	69	131	3	26	9	2	-	-	-	3	12	32	
2008	369	-	120	58	108	2	38	10	1	-	-	-	1	17	14	
2009	602	4	224	107	159	6	32	13	1	-	-	-	4	15	37	
Administracja publiczna i obrona narodowa; obowiązkowe zabezpieczenia społeczne																
2007	363	2	110	48	138	2	23	7	3	-	-	1	-	7	22	
2008	328	1	106	40	126	7	25	4	-	-	-	-	1	9	9	
2009	368	2	93	54	141	-	22	3	1	-	-	-	1	13	38	
Edukacja																
2007	462	2	107	90	168	1	43	14	2	-	-	-	2	10	23	
2008	478	2	116	86	171	1	42	14	-	1	-	1	2	21	21	
2009	436	1	97	91	147	3	16	13	-	1	1	-	2	11	53	
Opieka zdrowotna i pomoc społeczna																
2007	883	3	257	98	285	2	117	27	1	-	-	1	2	26	64	
2008	931	2	264	119	322	2	130	27	-	-	-	-	4	21	40	
2009	896	17	258	98	264	3	116	20	-	-	-	1	3	16	100	
Działalność związana z kulturą, rozrywką i rekreacją.....																
2007	102	-	22	22	32	-	9	2	1	-	-	-	-	4	10	
2008	107	-	31	20	44	1	6	-	-	-	-	-	-	-	5	
2009	116	2	31	24	38	1	6	1	-	-	-	1	-	4	8	
Pozostała działalność usługowa																
2007	49	-	11	6	16	1	6	2	-	-	-	-	1	-	6	
2008	35	2	13	7	7	1	3	-	-	-	-	-	-	1	1	
2009	29	-	5	6	10	1	3	-	-	-	-	-	-	1	3	

^a Zgłoszone w danym roku, łącznie z pracownikami cywilnymi w jednostkach budżetowych prowadzących działalność w zakresie obrony i bezpieczeństwa publicznego.

TABL. 14/72/. POSZKODOWANI W WYPADKACH PRZY PRACY^a WEDŁUG CZYNNOŚCI WYKONYWANYCH PRZEZ POSZKODOWANEGO W CHWILI WYPADKU ORAZ SEKCJI (poza gospodarstwami indywidualnymi w rolnictwie)

WYSZCZEGÓLNIENIE	Ogółem	Czynności wykonywane przez poszkodowanego w chwili wypadku											
		obsługiwanie maszyn		prace narzędziami ręcznymi			kierowanie/jazda środkami transportu/obsługa ruchomych maszyn i innych urządzeń	operowanie przedmiotami	transport ręczny	poruszanie się		pozostałe	
		razem	w tym podawanie/odbieranie materiałów, półwyrobów, wyrobów itp.	razem	w tym prace narzędziami					razem	w tym chodzenie, bieganie, wchodzenie na, schodzenie z itp.		
					niezmechanizowanymi	zmechanizowanymi							
O G Ó Ł E M	2007	10238	1083	523	1296	875	347	710	1891	1589	3300	2405	369
	2008	10638	1021	497	1323	921	340	693	2064	1578	3561	2578	398
	2009	9313	860	383	1123	800	275	717	1662	1367	3213	2345	371
Rolnictwo, leśnictwo, łowiectwo i rybactwo	2007	152	6	1	22	13	8	14	28	20	51	39	11
	2008	162	8	-	18	12	5	12	23	16	66	49	19
	2009	142	13	4	28	17	10	11	13	23	47	35	7
Przemysł	2007	4953	824	418	781	543	199	225	1048	767	1185	907	123
	2008	4908	791	404	739	532	176	209	1097	739	1210	878	123
	2009	3892	604	280	621	433	162	236	813	576	956	704	86
górnictwo i wydobywanie	2007	659	42	9	101	95	4	53	139	78	228	181	18
	2008	651	41	9	90	85	4	67	127	77	228	167	21
	2009	507	35	4	74	65	6	69	88	73	161	120	7
przetwórstwo przemysłowe	2007	3959	760	405	633	416	182	141	848	642	845	652	90
	2008	3951	729	389	602	415	160	116	914	624	872	638	94
	2009	3053	551	271	518	348	147	126	666	455	669	503	68
wytwarzanie i zaopatrywanie w energię elektryczną, gaz, parę wodną, gorącą wodę ^Δ	2007	130	8	1	14	11	2	20	21	12	51	35	4
	2008	103	4	-	18	13	3	9	15	9	45	29	3
	2009	116	7	3	7	5	2	12	16	16	53	32	5
dostawa wody; gospodarowanie ściekami i odpadami; rekultywacja ^Δ	2007	205	14	3	33	21	11	11	40	35	61	39	11
	2008	203	17	6	29	19	9	17	41	29	65	44	5
	2009	216	11	2	22	15	7	29	43	32	73	49	6

^a Zgłoszone w danym roku, łącznie z pracownikami cywilnymi w jednostkach budżetowych prowadzących działalność w zakresie obrony i bezpieczeństwa publicznego.

TABL. 14/72/. POSZKODOWANI W WYPADKACH PRZY PRACY^a WEDŁUG CZYNNOŚCI WYKONYWANYCH PRZEZ POSZKODOWANEGO W CHWILI WYPADKU ORAZ SEKCJI (poza gospodarstwami indywidualnymi w rolnictwie) (cd.)

WYSZCZEGÓLNIENIE	Ogółem	Czynności wykonywane przez poszkodowanego w chwili wypadku											
		obsługiwanie maszyn		prace narzędziami ręcznymi			kierowanie/jazda środkami transportu/obsługa ruchomych maszyn i innych urządzeń	operowanie przedmiotami	transport ręczny	poruszanie się		pozostałe	
		razem	w tym podawanie/odbieranie materiałów, półwyrobów, wyrobów itp.	razem	w tym prace narzędziami					razem	w tym chodzenie, bieganie, wchodzenie na, schodzenie z itp.		
					niezmechanizowanymi	zmechanizowanymi							
Budownictwo	2007	741	77	26	141	78	61	34	123	137	204	144	25
	2008	892	38	12	175	108	58	52	213	122	264	189	28
	2009	720	56	25	139	90	48	28	139	141	191	130	26
Handel; naprawa pojazdów samochodowych ^Δ	2007	1137	100	51	142	95	37	123	193	254	302	204	23
	2008	1316	101	53	168	112	50	158	272	262	314	236	41
	2009	1072	101	40	101	87	11	124	203	223	289	212	31
Transport i gospodarka magazynowa.....	2007	527	15	2	40	30	7	87	98	61	210	151	16
	2008	566	19	7	47	39	5	81	81	60	243	165	35
	2009	518	12	4	33	26	5	82	91	38	245	185	17
Zakwaterowanie i gastronomia ^Δ	2007	146	12	6	11	9	1	7	44	19	53	38	-
	2008	152	11	4	16	12	2	6	37	35	43	33	4
	2009	146	5	3	20	18	2	8	29	27	53	40	4
Informacja i komunikacja	2007	40	3	-	1	-	1	5	4	3	22	16	2
	2008	41	5	2	-	-	-	11	4	3	17	12	1
	2009	45	-	-	1	1	-	11	7	5	17	15	4
Działalność finansowa i ubezpieczeniowa	2007	106	2	-	3	1	1	24	16	7	50	39	4
	2008	139	1	-	1	1	-	16	24	8	84	60	5
	2009	105	1	-	-	-	-	29	7	4	59	47	5
Obsługa rynku nieruchomości ^Δ	2007	91	2	1	20	14	4	3	14	9	40	28	3
	2008	111	4	3	20	13	6	4	19	14	46	34	4
	2009	84	3	1	9	4	3	5	15	8	35	28	9
Działalność profesjonalna, naukowa i techniczna.....	2007	78	5	2	7	3	4	10	6	11	33	24	6
	2008	103	7	1	12	7	5	10	18	13	41	33	2
	2009	116	14	2	9	4	4	23	25	8	35	26	2

^a Zgłoszone w danym roku, łącznie z pracownikami cywilnymi w jednostkach budżetowych prowadzących działalność w zakresie obrony i bezpieczeństwa publicznego.

TABL. 14/72/. POSZKODOWANI W WYPADKACH PRZY PRACY^a WEDŁUG CZYNNOŚCI WYKONYWANYCH PRZEZ POSZKODOWANEGO W CHWILI WYPADKU ORAZ SEKCJI (poza gospodarstwami indywidualnymi w rolnictwie) (dok.)

WYSZCZEGÓLNIENIE	Ogółem	Czynności wykonywane przez poszkodowanego w chwili wypadku												
		obsługiwanie maszyn		prace narzędziami ręcznymi			kierowanie/jazda środkami transportu/obsługa ruchomych maszyn i innych urządzeń	operowanie przedmiotami	transport ręczny	poruszanie się		pozostałe		
		razem	w tym podawanie/odbieranie materiałów, półwyrobów, wyrobów itp.	razem	w tym prace narzędziami					razem	w tym chodzenie, bieganie, wchodzenie na, schodzenie z itp.			
			niezmechanizowanymi	zmechanizowanymi										
Administrowanie i działalność wspierająca ^Δ														
2007	408	13	2	32	21	5	64	47	39	181	139	32		
2008	369	12	5	29	17	9	29	53	41	181	130	24		
2009	602	33	15	64	49	11	47	85	73	272	216	28		
Administracja publiczna i obrona narodowa; obowiązkowe zabezpieczenia społeczne														
2007	363	6	2	13	9	3	40	50	38	187	148	29		
2008	328	6	-	15	11	4	25	34	29	199	147	20		
2009	368	6	3	23	17	6	31	36	23	229	169	20		
Edukacja														
2007	462	7	5	29	21	5	14	74	33	289	198	16		
2008	478	5	2	29	20	7	17	70	31	304	220	22		
2009	436	5	1	31	23	6	17	60	33	266	196	24		
Opieka zdrowotna i pomoc społeczna														
2007	883	7	4	45	33	7	43	127	176	416	280	69		
2008	931	12	3	39	28	7	52	103	192	467	333	66		
2009	896	5	4	29	20	4	41	125	170	433	290	93		
Działalność związana z kulturą, rozrywką i rekreacją.....														
2007	102	2	2	4	3	1	14	10	6	57	38	9		
2008	107	-	-	10	6	4	6	7	12	70	51	2		
2009	116	1	-	12	9	2	11	12	7	63	45	10		
Pozostała działalność usługowa.....														
2007	49	2	1	5	2	3	3	9	9	20	12	1		
2008	35	1	1	5	3	2	5	9	1	12	8	2		
2009	29	1	1	3	2	1	6	1	8	9	7	1		

^a Zgłoszone w danym roku, łącznie z pracownikami cywilnymi w jednostkach budżetowych prowadzących działalność w zakresie obrony i bezpieczeństwa publicznego.

TABL. 15/73/. POSZKODOWANI W WYPADKACH PRZY PRACY^a WEDŁUG WIEKU ORAZ SEKCJI W 2009 R. (poza gospodarstwami indywidualnymi w rolnictwie)

WYSZCZEGÓLNIENIE	Ogółem	W wieku						
		17 lat i mniej	18 – 24	25 – 34	35 – 44	45 - 54	55 - 64	65 lat i więcej
O G Ó Ł E M	9313	7	969	2671	2253	2424	941	48
Rolnictwo, leśnictwo, łowiectwo i rybactwo	142	-	9	30	33	49	21	-
Przemysł	3892	3	413	1307	970	877	313	9
górnictwo i wydobywanie	507	-	28	163	174	115	27	-
przetwórstwo przemysłowe	3053	3	373	1069	707	665	228	8
wytwarzanie i zaopatrywanie w energię elektryczną, gaz, parę wodną i gorącą wodę ^Δ	116	-	1	26	36	35	18	-
dostawa wody, gospodarowanie ściekami i odpadami; rekultywacja ^Δ	216	-	11	49	53	62	40	1
Budownictwo	720	-	77	207	167	182	86	1
Handel; naprawa pojazdów samochodowych ^Δ	1072	3	198	389	229	177	73	3
Transport i gospodarka magazynowa	518	-	31	117	158	151	60	1
Zakwaterowanie i gastronomia ^Δ	146	-	47	32	25	26	16	-
Informacja i komunikacja	45	-	3	13	9	17	3	-
Działalność finansowa i ubezpieczeniowa	131	-	13	52	34	28	4	-
Obsługa rynku nieruchomości ^Δ	84	-	-	12	11	35	23	3
Działalność profesjonalna, naukowa i techniczna	116	-	15	40	22	27	12	-
Administrowanie i działalność wspierająca ^Δ	602	1	87	127	124	153	96	14
Administracja publiczna i obrona narodowa; obowiązkowe zabezpieczenia społeczne	368	-	10	71	89	144	50	4
Edukacja	436	-	8	66	106	179	69	8
Opieka zdrowotna i pomoc społeczna	896	-	36	170	256	337	93	4
Działalność związana z kulturą, rozrywką i rekreacją	116	-	19	32	18	29	17	1
Pozostała działalność usługowa	29	-	3	6	2	13	5	-

^a Zgłoszone w danym roku, łącznie z pracownikami cywilnymi w jednostkach budżetowych prowadzących działalność w zakresie obrony i bezpieczeństwa publicznego.

TABL. 16/74/. POSZKODOWANI W WYPADKACH PRZY PRACY^a WEDŁUG GRUP ZAWODÓW, PŁCI I WIEKU W 2009 R. (poza gospodarstwami indywidualnymi w rolnictwie)

WYSZCZEGÓLNIENIE	Ogółem	Mężczy- żni	Kobiety	Z ogółem w wieku						
				17 lat i mniej	18 - 24	24 - 34	35 - 44	45 - 54	55 - 64	65 lat i więcej
O G Ó Ł E M	9313	6209	3104	7	969	2671	2253	2424	941	48
Przedstawiciele władz publicznych, wyżsi urzędnicy, zawodowi działacze	6	4	2	-	-	-	-	2	3	1
Kierownicy dużych i średnich organizacji	270	130	140	-	11	75	70	75	37	2
Kierownicy małych przedsiębiorstw	36	21	15	-	-	12	9	10	5	-
Specjaliści nauk fizycznych, mate- matycznych i technicznych	101	71	30	-	3	44	19	26	8	1
Specjaliści nauk przyrodniczych i ochrony zdrowia	361	48	313	-	3	63	131	134	28	2
Specjaliści szkolnictwa	223	67	156	-	1	42	77	72	29	2
Pozostali specjaliści	236	72	164	-	11	90	41	70	22	2
Średni personel techniczny	151	117	34	-	11	42	38	39	19	2
Średni personel w zakresie nauk biologicznych i ochrony zdrowia	142	75	67	-	11	43	44	33	10	1
Nauczyciele praktycznej nauki zawodu i instruktorzy	10	4	6	-	1	4	3	2	-	-
Pracownicy pozostałych specjalności	313	110	203	-	39	97	59	85	32	1
Pracownicy obsługi biurowej	494	290	204	-	70	156	109	111	47	1
Pracownicy obrotu pieniężnego i obsługi klientów	113	32	81	-	19	42	17	27	7	1
Pracownicy usług osobistych i ochrony	438	259	179	1	61	94	97	115	59	11
Modelki, sprzedawcy i demonstratorzy	411	126	285	-	94	140	86	71	19	1
Rolnicy	17	12	5	-	1	5	1	8	2	-
Ogrodnicy	22	13	9	-	4	4	7	5	2	-
Leśnicy i rybacy	22	22	-	-	1	5	5	8	3	-
Górnicy i robotnicy budowlani	683	679	4	1	67	180	176	183	75	1
Robotnicy obróbki metali i mecha- nicy maszyn i urządzeń	1337	1307	30	4	122	381	298	382	148	2
Robotnicy zawodów precyzyjnych, ceramicy, wytwórcy wyrobów galanterijnych, robotnicy poligraficzni i pokrewni	80	45	35	-	4	24	28	21	3	-
Pozostali robotnicy przemysłowi i rzemieślnicy	421	281	140	1	52	134	102	99	33	-
Operatorzy maszyn i urządzeń wytórczych i przetwórczych	526	507	19	-	39	165	151	129	41	1
Operatorzy i monterzy maszyn	990	674	316	-	165	410	247	135	33	-
Kierowcy i operatorzy pojazdów	689	668	21	-	60	176	183	174	96	-
Pracownicy przy pracach prostych w handlu i usługach	777	239	538	-	28	108	157	322	147	15
Robotnicy pomocniczy w rolnictwie, rybołówstwie i pokrewni	25	19	6	-	6	6	4	6	3	-
Robotnicy pomocniczy w górnictwie, przemysle, budownictwie i tran- sporcie	419	317	102	-	85	129	94	80	30	1

^a Zgłoszone w danym roku, łącznie z pracownikami cywilnymi w jednostkach budżetowych prowadzących działalność w zakresie obrony i bezpieczeństwa publicznego.

TABL. 17/75/. PRZYCZYNY WYPADKÓW PRZY PRACY^a (poza gospodarstwami indywidualnymi w rolnictwie)

WYSZCZEGÓLNIENIE	2007		2008		2009	
	ogółem	w tym w przemyśle	ogółem	w tym w przemyśle	ogółem	w tym w przemyśle
O G Ó Ł E M	20217	10627	21136	10378	18527	8438
Stan czynnika materialnego.....	2021	1175	2021	1153	1836	995
Organizacja pracy	1231	793	1232	697	1056	604
Organizacja stanowiska pracy	1205	712	1297	687	1146	593
Czynnik materialny	1676	1022	1704	961	1443	784
Nieużywanie sprzętu ochronnego.....	342	188	313	165	246	145
Samowolne zachowanie pracownika	1540	981	1595	956	1286	719
Stan psychofizyczny pracownika ^b	496	206	518	210	390	145
Nieprawidłowe zachowanie pracownika.....	10526	5139	11359	5185	9879	4106
Inna przyczyna	1180	.	1097	.	1245	.

a Zgłoszone w danym roku, łącznie z pracownikami cywilnymi w jednostkach budżetowych prowadzących działalność w zakresie obrony i bezpieczeństwa publicznego. b Spowodowany m.in. nagłym zachorowaniem, niedyspozycją fizyczną lub psychiczną, nadużyciem alkoholu.

TABL. 18/76/. WYPADKI PRZY PRACY^a W GOSPODARSTWACH INDYWIDUALNYCH W ROLNICTWIE WEDŁUG WYDARZEŃ POWODUJACYCH URAZY

WYSZCZEGÓLNIENIE	2007		2008		2009	
	ogółem	w tym wypadki śmiertelne	ogółem	w tym wypadki śmiertelne	ogółem	w tym wypadki śmiertelne
O G Ó Ł E M	555	1	567	1	700	1
Upadek osób	273	-	269	1	342	-
Uderzenie lub przygniecenie przez spadające przedmioty	39	-	40	-	52	-
Przejechanie, uderzenie, przechwycenie przez środki transportu w ruchu	13	-	20	-	31	1
Pochwycenie, uderzenie przez części ruchome maszyn i urządzeń	85	-	81	-	105	-
Uderzenie, przygniecenie, pogryzienie przez zwierzęta.....	43	1	50	-	45	-
Działanie skrajnych temperatur.....	8	-	3	-	5	-
Działanie materiałów szkodliwych.....	1	-	-	-	-	-
Inne wydarzenia	93	-	104	-	120	-

a Za które wypłacono jednorazowe odszkodowania.

TABL. 19/77/. POSZKODOWANI W WYPADKACH PRZY PRACY^a WEDŁUG MIEJSCA ZDARZENIA ORAZ WYDARZEŃ POWODUJĄCYCH URAZY W 2009 R. (poza gospodarstwami indywidualnymi w rolnictwie)

WYSZCZEGÓLNIENIE	Ogółem	Miejsca produkcji przemysłowej	Teren budowy, kamieniołom, kopalnia odkrywkowa	Miejsca uprawy, hodowli, połowu ryb, lasy i tereny zielone	Biura, placówki naukowe i szkoły, zakłady usługowe	Placówki ochrony zdrowia	Miejsca i środki komunikacji publicznej	Gospodarstwa domowe	Obiekty sportowe	W powietrzu, na wysokości, wyłączając place budowy	Pod ziemią, wyłączając place budowy	Na wodzie, pod wodą, wyłączając place budowy	Inne miejsca
OGÓŁEM	9313	4079	598	161	1586	768	1083	160	97	21	452	6	302
w tym:													
Kontakt z prądem elektrycznym, temperaturą, niebezpiecznymi substancjami i preparatami chemicznymi	337	220	16	2	38	24	23	1	1	-	5	-	7
w tym z niebezpiecznymi substancjami	79	51	6	1	7	8	2	-	-	-	1	-	3
Tonięcie, zakopanie, zamknięcie	17	6	4	-	5	-	1	-	-	-	1	-	-
Zderzenie/uderzenie w nieruchomy obiekt	2344	823	177	44	519	253	293	32	30	9	88	2	74
Uderzenie przez obiekt w ruchu	2266	1083	152	28	254	91	371	15	26	4	200	2	40
w tym przez:													
spadający obiekt	934	512	84	9	115	39	34	8	1	2	115	1	14
poruszający się lub transportowany obiekt	447	223	24	2	44	23	107	1	1	-	16	-	6
Kontakt z przedmiotem ostrym, szorstkim, chropowatym	1559	931	93	29	272	107	64	9	5	3	23	1	22
w tym z przedmiotem ostrym	911	599	48	11	167	45	11	3	4	1	12	-	10
Uwięzienie, zmiżdżenie	519	352	24	-	50	15	37	2	3	-	25	1	10
Obciążenie fizyczne i psychiczne	1152	405	63	14	231	134	129	25	15	2	90	-	44
w tym obciążenie układu mięśniowo-szkieletowego	1017	366	60	12	190	119	111	20	14	2	82	-	41
Przejaw agresji ze strony człowieka lub zwierzęcia	212	11	4	19	27	37	47	48	2	-	-	-	17
Inne wydarzenia	907	248	65	25	190	107	118	28	15	3	20	-	88

^a Zgłoszone w danym roku, łącznie z pracownikami cywilnymi w jednostkach budżetowych prowadzących działalność w zakresie obrony i bezpieczeństwa publicznego. ^b Obciążenie układu mięśniowo-szkieletowego, oddziaływanie promieniowania, hałasu, światła, ciśnienia; obciążenie psychiczne np. nagły stres, szok.

TABL. 20/78/. POSZKODOWANI W WYPADKACH PRZY PRACY^a WEDŁUG CZYNNOŚCI WYKONYWANYCH PRZEZ POSZKODOWANYCH W CHWILI WYPADKU ORAZ PRZYCZYN WYPADKU W 2009 R.
(poza gospodarstwami indywidualnymi w rolnictwie)

WYSZCZEGÓLNIENIE	Ogółem	Czynności wykonywane przez poszkodowanego								Brak informac- cji
		obsługiwanie maszyn	praca narzę- dziami ręcz- nymi	kierowa- nie/jazda środkami transportu, obsługa ruchomych maszyn i innych urządzeń	operowanie przedmiota- mi	transport ręczny	poruszanie się	obecność	inna czynność	
CZYNNOŚCI.....	9313	860	1123	717	1662	1367	3307	94	263	14
PRZYCZYNY	18527	1997	2447	1318	3581	2779	5933	176	454	18
Niewłaściwy stan czynnika materialnego	1836	281	271	134	405	198	503	17	44	-
w tym:										
niewłaściwa eksploatacja czynnika materialnego	430	58	66	40	81	45	131	2	9	-
wady konstrukcyjne lub niewłaściwe roz- wiązania techniczne i ergonomiczne czynnika materialnego	976	143	120	78	219	119	272	13	25	-
Niewłaściwa organizacja:										
pracy	1056	124	170	61	243	261	179	11	18	-
stanowiska pracy	1146	87	134	52	195	208	453	5	17	-
Brak lub niewłaściwe posługiwanie się czynni- kiem materialnym przez pracownika	1443	187	282	59	424	303	161	15	27	-
Nieużywanie sprzętu ochronnego przez pracownika	246	40	57	12	64	33	31	1	9	-
Niewłaściwe samowolne zachowanie się pracownika	1286	247	154	118	243	150	353	18	20	1
Stan psychiczny pracownika, nie zapewniający bezpiecznego wykonywania pracy	390	39	36	25	53	64	155	5	15	3
Nieprawidłowe zachowanie się pracownika	9879	935	1256	642	1822	1398	3615	76	202	9
Inna przyczyna	1245	57	87	215	132	164	483	28	102	5

a Zgłoszone w danym roku, łącznie z pracownikami cywilnymi w jednostkach budżetowych prowadzących działalność w zakresie obrony i bezpieczeństwa publicznego. b Obciążenie układu mięśniowo-szkieletowego, oddziaływanie promieniowania, hałasu, światła, ciśnienia; obciążenie psychiczne np. nagły stres, szok.

TABL.21 /79/. STWIERDZONE CHOROBY ZAWODOWE^a

WYSZCZEGÓLNIENIE	2007	2008	2009
	liczba przypadków zachorowań		
OGÓŁEM	240	355	284
w tym:			
Zatrucia ostre albo przewlekłe lub ich następstwa	1	1	1
Pylice płuc	63	83	63
Choroby opłucnej lub osierdzia wywołane pyłem azbestu	3	2	1
Przewlekłe obturacyjne zapalenie oskrzeli, z trwałym upośledzeniem sprawności wentylacyjnej płuc	-	-	2
Astma oskrzelowa	4	6	4
Alergiczny nieżyt nosa	2	2	6
Przewlekłe choroby narządu głosu spowodowane nadmiernym wysiłkiem głosowym	44	50	28
Choroby wywołane działaniem promieniowania jonizującego	5	7	2
Nowotwory złośliwe powstałe w następstwie działania czynników występujących w środowisku pracy, uznanych za rakotwórcze	9	8	9
Choroby skóry	15	11	11
Przewlekłe choroby układu ruchu wywołane sposobem wykonywania pracy	8	13	12
Przewlekłe choroby obwodowego układu nerwowego wywołane sposobem wykonywania pracy	16	15	42
Obustronny trwały ubytek słuchu typu ślimakowego spowodowany hałasem	28	15	16
Zespół wibracyjny	8	5	4
Choroby układu wzrokowego wywołane czynnikami fizycznymi, chemicznymi lub biologicznymi	-	2	3
Choroby zakaźne lub pasożytnicze albo ich następstwa	34	134	80

^a Choroby zawodowe podano zgodnie z rozporządzeniem Rady Ministrów z dnia 30 VII 2002 r. (Dz. U. Nr 132, poz. 1115).

Źródło: dane Instytutu Medycyny Pracy w Łodzi.

TABL. 22/80/. **KORZYSTAJĄCY^a ZE ŚWIADCZEŃ Z TYTUŁU PRACY W WARUNKACH SZKODLIWYCH DLA ZDROWIA I UCIAŻLIWYCH**
Stan w dniu 15 XII

WYSZCZEGÓLNIENIE	Posiłki profilaktyczne	Napoje	Inne środki odżywcze	Dodatki pieniężne	Skrócony czas pracy	Dodatkowe urlopy	Uprawnienia wynikające z pracy w szczególnych warunkach lub o szczególnym charakterze
OGÓŁEM							
2007	50383	132576	25767	60041	5557	14340	2893
2008	52447	130097	21445	57604	5032	11119	7394
2009	49782	93043	20116	43698	6755	12696	1230
sektor publiczny.....	12876	19297	5537	18589	1518	1578	850
sektor prywatny	36906	73746	14579	25109	5237	11118	380
Rolnictwo, leśnictwo, łowiectwo i rybactwo	1701	1239	5	109	-	-	36
Przemysł	34974	65954	16250	31212	4394	10562	717
górnictwo i wydobywanie	16614	14547	10186	11307	3439	7804	392
przetwórstwo przemysłowe.....	12041	40930	4422	11051	942	2575	243
wytwarzanie i zaopatrywanie w energię elektryczną, gaz, parę wodną i gorącą wodę ^Δ	3040	6460	786	6670	-	171	30
dostawa wody, gospodarowanie ściekami i odpadami, rekultywacja ^Δ	3279	4017	856	2184	13	12	52
Budownictwo	7411	8914	1768	2811	626	398	67
Handel; naprawa pojazdów samochodowych ^Δ	2368	5782	43	997	12	299	19
Transport i gospodarka magazynowa.....	2801	8496	1968	5989	30	647	20
Informacja i komunikacja	22	102	67	323	2	3	5
Działalność profesjonalna, naukowa i techniczna.....	56	7	3	345	-	-	5
Administrowanie i działalność wspierająca ^Δ	132	75	-	184	-	-	-
Edukacja	102	426	4	1153	69	17	10
Opieka zdrowotna i pomoc społeczna	215	2048	8	575	1621	769	351
Pozostała działalność usługowa	-	-	-	-	1	1	-

^a Dane dotyczą podmiotów, w których liczba pracujących przekracza 9 osób.

TABL. 23/81/. ŚWIADCZENIA I ŚREDNI KOSZT ŚWIADCZEŃ Z TYTUŁU WYPADKÓW PRZY PRACY I CHOROÓB ZAWODOWYCH^a

WYSZCZEGÓLNIENIE	Odszkodowania z tytułu wypadków przy pracy i chorób zawodowych			
	liczba świadczeń		średni koszt świadczeń	
	ogółem	w tym z tytułu wypadków przy pracy	ogółem	w tym z tytułu wypadków przy pracy
			w zł na 1 świadczenie	
OGÓŁEM 2007	3181	2982	2558	2405
..... 2008	2998	2923	2743	2494
..... 2009	3151	2977	2657	2554
sektor publiczny.....	846	766	2642	2365
sektor prywatny	2305	2211	2662	2620
Rolnictwo, leśnictwo, łowiectwo i rybactwo	59	36	4273	3606
Przemysł	1777	1724	2713	2584
górnictwo i wydobywanie.....	273	266	3961	3711
przetwórstwo przemysłowe.....	1357	1317	2418	2311
wytwarzanie i zaopatrywanie w energię elektryczną, gaz, parę wodną i gorącą wodę ^Δ	48	48	2940	2940
dostawa wody, gospodarowanie ściekami i odpadami, rekultywacja ^Δ	99	93	3209	3047
Budownictwo	314	300	2853	2825
Handel; naprawa pojazdów samochodowych ^Δ	266	230	2102	2180
Transport i gospodarka magazynowa.....	179	170	2612	2629
Informacja i komunikacja	5	5	2200	2200
Działalność profesjonalna, naukowa i techniczna.....	5	4	2740	1950
Administrowanie i działalność wspierająca ^Δ	11	11	2900	2900
Edukacja	62	59	2902	2469
Opieka zdrowotna i pomoc społeczna	473	438	2410	2343

^a Dane dotyczą podmiotów, w których liczba pracujących przekracza 9 osób.

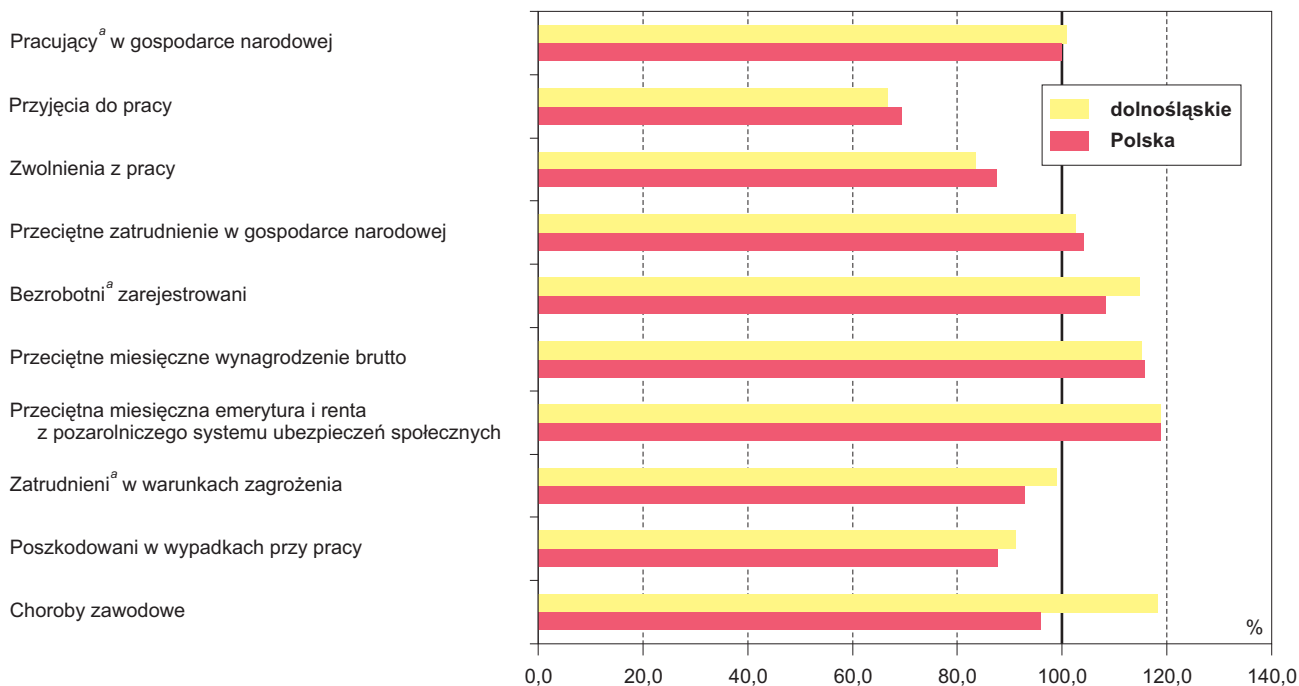
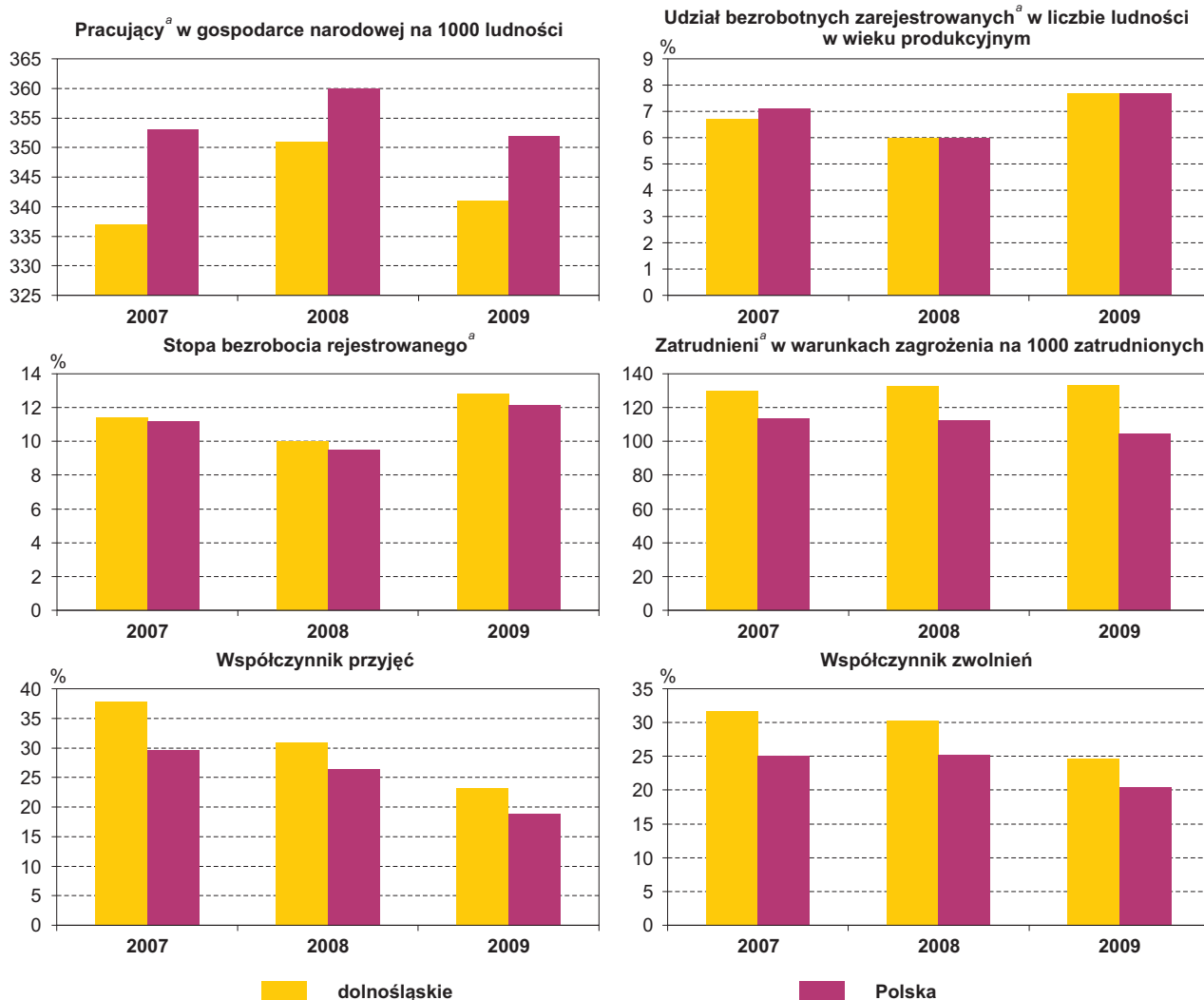
DYNAMIKA WYBRANYCH ZJAWISK NA RYNKU PRACY W WOJEWÓDZTWIE DOLNOŚLĄSKIM NA TLE KRAJU W 2009 R.
 (2007=100)

WYBRANE WSKAŹNIKI W WOJEWÓDZTWIE DOLNOŚLĄSKIM NA TLE KRAJU W LATACH 2007-2009

^a Stan w dniu 31 XII.

WOJEWÓDZTWO DOLNOŚLĄSKIE NA TLE KRAJU I WOJEWÓDZTW W 2009 R.

Pracujący w gospodarce narodowej na 1000 ludności
Stan w dniu 31 XII



Udział bezrobotnych zarejestrowanych w liczbie ludności
w wieku produkcyjnym
Stan w dniu 31 XII

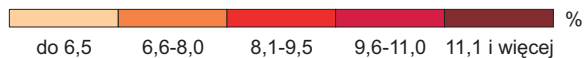
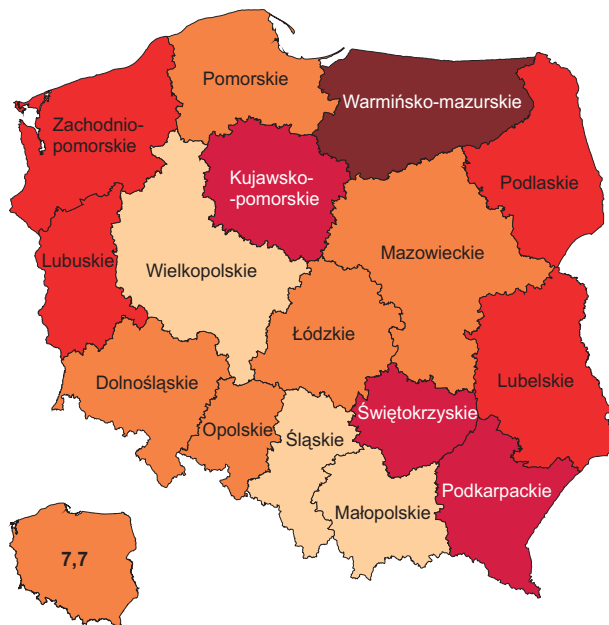

Zatrudnieni w warunkach zagrożenia na 1000 zatrudnionych
Stan w dniu 31 XII

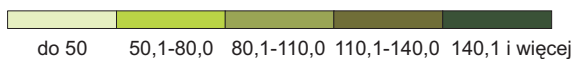

Przeciętne miesięczne wynagrodzenia brutto w relacji
do średniej krajowej w 2009 r.
(Polska=100)

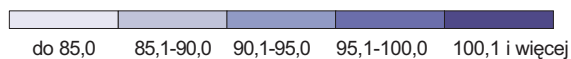



Narodowy Spis Powszechny Ludności i Mieszkań 2011 (NSP 2011)
1 IV – 30 VI 2011 r.
(według stanu na dzień 31 marca 2011 r., godz. 24:00)



Podstawa prawna:

ustawa z dnia 4 marca 2010 r. o narodowym spisie powszechnym ludności i mieszkań w 2011 r.
(Dz. U. z 2010 r., Nr 47, poz. 277) oraz akty prawne Unii Europejskiej.

Spis umożliwi m.in.:

- zebranie aktualnych informacji demograficzno-społecznych oraz społeczno-ekonomicznych niezbędnych dla realizacji polityki społecznej i planowania rozwoju społeczno-gospodarczego kraju,
- dostarczenie informacji o zmianach i przeobrażeniach, jakie zachodziły od ostatniego spisu powszechnego ludności i mieszkań w 2002 r.,
- wykonanie zobowiązań międzynarodowych.

Spisem są objęte:

- osoby stale zamieszkałe i czasowo przebywające w mieszkaniach, budynkach i pomieszczeniach niebędących mieszkaniami,
- osoby niemające miejsca zamieszkania,
- mieszkania, budynki, obiekty zbiorowego zakwaterowania i inne zamieszkane pomieszczenie niebędące mieszkaniami.

Dane pozyskiwane są bezpośrednio z **rejestrów i systemów informacyjnych** oraz poprzez:

- **samospis internetowy** - w dniach – 1IV – 16VI 2011r.,
- **wywiad telefoniczny** - w dniach 8IV – 30VI 2011r.,
- **wywiad bezpośredni** - w dniach 8IV- 30VI 2011 r.

Dane zbierane będą wyłącznie na formularzach elektronicznych

Obowiązek udzielania odpowiedzi

wynika z ustawy o narodowym spisie powszechnym ludności i mieszkań w 2011r.

Na zasadzie dobrowolności zbierane są dane dotyczące:

pozostawania w związku nieformalnym, wyznania (przynależności wyznaniowej),
liczby urodzonych dzieci i planów prokreacyjnych, niepełnosprawności

Tajemnica statystyczna

Wszystkie zbierane podczas spisu dane są poufne i podlegają szczególnej ochronie.
Będą wykorzystywane wyłącznie do opracowań zbiorczych i analiz.

W sprawie pytań i wątpliwości można kontaktować się:

- z Gminnym lub Wojewódzkim Biurem Spisowym,
- z działającą podczas spisu infolinią - *Call Center*.

Pytania dotyczące spisu można kierować na adres spis@stat.gov.pl lub poprzez stronę internetową www.stat.gov.pl - w części - „Pytania do GUS”.

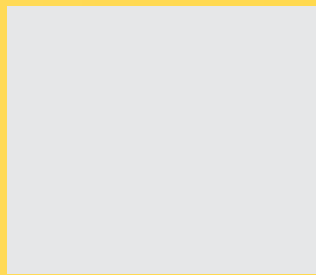
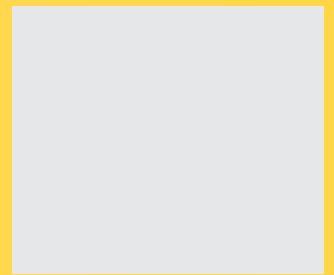
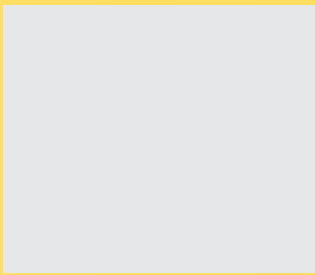
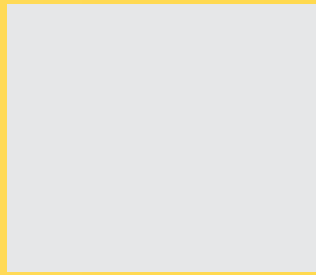
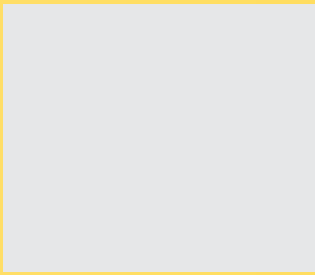
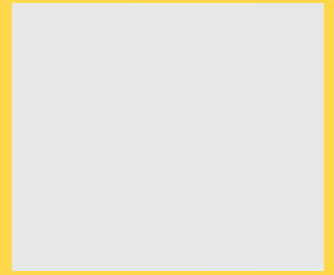
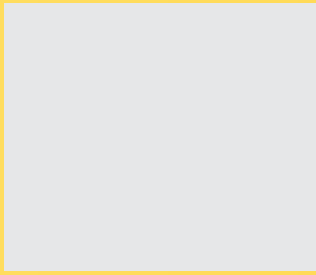

ISBN 978-83-89593-08-5