

URZĄD STATYSTYCZNY WE WROCŁAWIU

INFORMACJE I OPRACOWANIA STATYSTYCZNE

RYNEK PRACY

W WOJEWÓDZTWIE DOLNOŚLĄSKIM
W 2010 R.

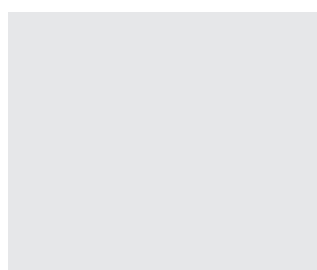
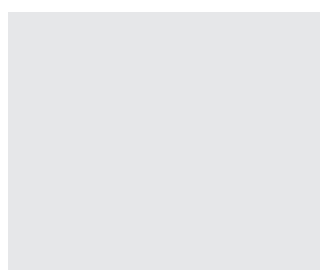
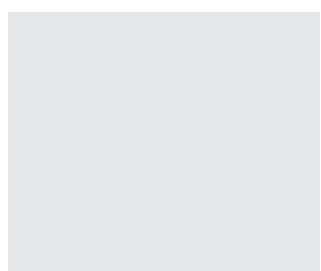
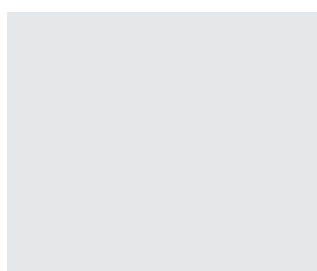
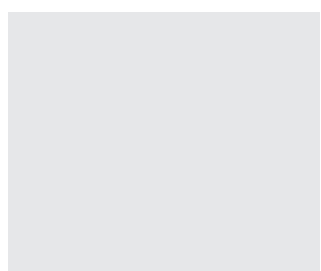
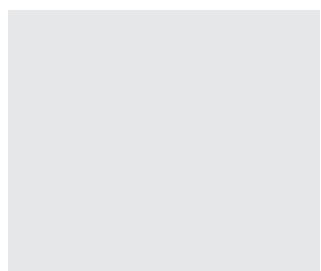
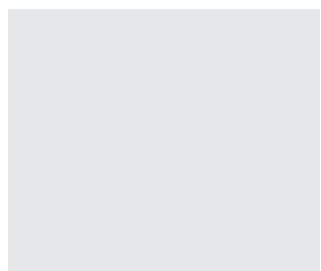
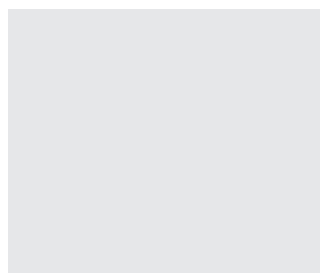

ZESPÓŁ REDAKCYJNY *EDITORIAL BOARD*
URZĘDU STATYSTYCZNEGO *OF STATISTICAL OFFICE*
WE WROCŁAWIU *IN WROCŁAW*

PRZEWODNICZĄCY *PRESIDENT*
Małgorzata Wojtkowiak - Jakacka

REDAKTOR GŁÓWNY *EDITOR-IN-CHIEF*
Danuta Komarowska

CZŁONKOWIE *MEMBERS*
Beata Bał-Domańska, Sławomir Banaszak, Stanisław Kamiński, Waław Mazur,
Irena Makiej-Borowiecka, Gabriela Okoń, Anna Staniów, Elżbieta Stańczyk, Halina Urbanek,
Halina Woźniak, Marta Woźniakiewicz, Małgorzata Wysoczańska

SEKRETARZ *SECRETARY*
Agnieszka Ilczuk

OPRACOWANIE REDAKCYJNE *EDITORIAL ELABORATION*
Aneta Madajczak

SKŁAD KOMPUTEROWY I GRAFIKA *TYPE SETTING AND GRAPHIC*
Anna Litewka

PROJEKT OKŁADKI *COVER DESIGN*
Wojciech Girul

**Prosimy o podanie źródła
przy publikowaniu danych US**

*When publishing SO data
please indicate source*

Publikacja dostępna na CD oraz
w Internecie - <http://www.stat.gov.pl/wroc/>

*Publication available on CD-ROM and
on the Internet - <http://www.stat.gov.pl/wroc/>*

Szanowni Państwo

Oddajemy do Państwa rąk publikację, która przedstawia problematykę rynku pracy w województwie dolnośląskim w 2010 r.

Celem opracowania jest dostarczenie kompleksowych informacji o pracujących, bezrobotnych, wynagrodzeniach, a także warunkach pracy i wypadkach przy pracy w 2010 r.

Publikacja składa się z uwag metodycznych, części opisowej i tabelarycznej.

W uwagach metodycznych przedstawiono źródła i zakres danych, stosowane klasyfikacje oraz definicje podstawowych pojęć zawartych w opracowaniu.

Zasadniczą część publikacji stanowią tablice statystyczne, w których zaprezentowano informacje dotyczące liczby i struktury pracujących, zatrudnionych, bezrobocia rejestrowanego, aktywności ekonomicznej ludności (pochodzące z reprezentacyjnego Badania Aktywności Ekonomicznej Ludności), wynagrodzeń i świadczeń społecznych, a także warunków pracy i wypadków przy pracy. Ocenę zmian zachodzących na rynku pracy w analizowanym okresie ułatwi tablica przeglądowa obejmująca lata 2000 i 2005-2010.

Dla pełniejszego przedstawienia sytuacji na lokalnym rynku pracy podstawowe dane statystyczne przedstawiono w podziale na podregiony, powiaty i gminy, a także zobrazowano je na kartogramach. Uzupełnieniem są informacje o rynku pracy w województwie dolnośląskim na tle kraju i pozostałych województw.

Wyrażamy nadzieję, że niniejsza publikacja dostarczy Państwu wielu interesujących i przydatnych informacji o sytuacji na rynku pracy w województwie dolnośląskim. Będziemy zobowiązani za wszelkie uwagi i sugestie dotyczące zamieszczonych tablic, które chcielibyśmy prezentować w kolejnych edycjach publikacji.

Dyrektor Urzędu Statystycznego
we Wrocławiu



dr Małgorzata Wojtkowiak-Jakacka

Wrocław, grudzień 2011 r.

Dear Readers

We present a publication concerning labour market in dolnośląskie voivodship in 2010.

The purpose of the elaboration is to provide complex information on employment, unemployed persons, wages and salaries as well as on work conditions and accidents at work in 2010.

The publication consists of methodological remarks, description and tabular parts.

The methodological remarks present a source and scope of statistical data, used classification and definitions of basic terms contained in the publication.

The main part of the publication are statistical tables presenting information on the number and structure of employed persons, paid employment, economic activity of the population (on the basis of data from Labour Force Survey), wages and salaries, social benefits as well as working conditions and accidents at work. The review table including years 2000 and 2005-2010 will help estimate the changes which occurred on labour market in the analyzed period.

To better illustrate the situation on local labour market the main data are presented by subregions, powiats and gminas. The publication has been enriched with charts and maps. Another addition is information on labour market in dolnośląskie voivodship on the background of country and other voivodships.

We hope that this publication will provide you a lot of interesting and useful information about situation on labour market in dolnośląskie voivodship. We shall appreciate any comments and suggestions related to the tables incorporated in this publication, which we would like to present in the editions of the publication.

Director of the Statistical Office

in Wrocław

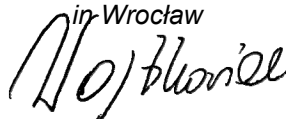

Małgorzata Wojtkowiak-Jakacka, Ph.D.

Wrocław, December 2011

SPIS TREŚCI**CONTENS**

		Tablica Table	Strona Page
PRZEDMOWA	<i>PREFACE</i>	x	3
UWAGI METODYCZNE.....	<i>METHODOLOGICAL NOTES</i>	x	11
TABLICE PRZEGLĄDOWE	REVIEW TABLES		
WYBRANE DANE O WOJEWÓDZTWIE DOLNOŚLĄSKIM W LATACH 2000-2010.....	<i>SELECTED DATA ON DOLNOŚLĄSKIE VOIVODSHIP IN 2000-2010</i>	I	24
WYBRANE DANE O PODREGIONACH I POWIATACH W 2010 R.	<i>SELECTED DATA ON SUBREGIONS AND POWIATS IN 2010</i>	II	27
WOJEWÓDZTWO DOLNOŚLĄSKIE NA TLE KRAJU I INNYCH WOJEWÓDZTW W 2010 R.	<i>DOLNOŚLĄSKIE VOIVODSHIP ON THE BACKGROUND OF THE COUNTRY AND OTHER VOIVODSHIPS IN 2010</i>	III	29
DZIAŁY	CHAPTERS		
I. PRACUJĄCY. ZATRUDNIENI	I. EMPLOYMENT. PAID EMPLOYEES		
UWAGI ANALITYCZNE	<i>ANALYTICAL NOTES</i>	x	39
Pracujący w gospodarce narodowej według sektorów własności, płci i sekcji,	<i>Employed persons in national economy by ownership sectors, sex and sections</i>	1	43
Pracujący według statusu zatrudnienia oraz sektorów własności i sekcji	<i>Employed persons by employment status and sections</i>	2	44
Pracujący według statusu zatrudnienia oraz form organizacyjno-prawnych	<i>Employed persons by employment status and organizational and legal forms</i>	3	46
Pracujący według płci, sektorów własności oraz sekcji	<i>Employed persons by sex, ownership sectors and sections</i>	4	47
Pracujący według sekcji oraz podregionów, powiatów i gmin w 2010 r.	<i>Employed persons by sections and subregions, powiats and gminas in 2010</i>	5	49
Pracujący w porze nocnej, emeryci i renciści, niepełnosprawni oraz cudzoziemcy według sektorów własności oraz sekcji	<i>Persons working shift hours, retirees and pensioners, disabled persons and forei- gners by ownership sectors and sections</i>	6	60
Pełnozatrudnieni i niepełnozatrudnieni według sektorów własności i sekcji	<i>Full-time and part-time paid employees by ownership sectors and sections</i>	7	62
Przyjęcia do pracy pracowników pełnozatrudnionych według sektorów własności oraz sekcji	<i>Hires of full-time paid employees by ownership sectors and sections</i>	8	64
Zwolnienia z pracy pracowników pełnozatrudnionych według przyczyn, sektorów własności oraz sekcji	<i>Terminations of full-time paid employees by reasons, ownership sectors and sections</i> ...	9	66
Ruch zatrudnionych według sektorów własności oraz sekcji	<i>Labour turnover by ownership sectors and sections</i>	10	68
Absolwenci szkół podejmujący pracę po raz pierwszy według płci, rodzaju szkoły, sektorów własności oraz sekcji	<i>The graduates of schools starting work for the first time by sex, type of school, ownership sectors and sections</i>	11	70
Zatrudnieni w gospodarce narodowej w głównym miejscu pracy według sektorów własności oraz sekcji w 2010 r.	<i>Paid employees in national economy in main workplace by ownership sectors and sections in 2010</i>	12	72
Zatrudnieni według sektorów własności oraz sekcji	<i>Paid employees by ownership sectors and sections</i>	13	73
Pracujący i zatrudnieni według wielkości przedsiębiorstw, sektorów własności oraz sekcji	<i>Employed persons and paid employees by the size of entities, ownership sectors and sections</i>	14	75
Przeciętne zatrudnienie według sektorów własności i sekcji	<i>Average paid employment by ownership sectors and sections</i>	15	77
Przeciętne zatrudnienie według sekcji oraz powiatów	<i>Average paid employment by sections and powiats</i>	16	78
Bilans czasu pracy według sektorów własności i sekcji w 2010 r.	<i>Work time balance by ownership sectors and sections in 2010</i>	17	80
Miejsca pracy wolne i nowo utworzone według sekcji w 2010 r.	<i>Job vacancies and newly created jobs by sections in 2010</i>	18	83
Wolne miejsca pracy według zawodów w 2010 r.	<i>Job vacancies by occupations in 2010</i>	19	84

SPIS TREŚCI (cd.)

CONTENS (cont.)

		Tablica Table	Strona Page
II. BEZROBOCIE	II. UNEMPLOYMENT		
UWAGI ANALITYCZNE	ANALYTICAL NOTES.....	x	86
Bezrobotni zarejestrowani w urzędach pracy według miesięcy.....	Unemployed persons registered in labour offices by months.....	1/20	91
Podstawowe dane o bezrobotnych zarejestrowanych według podregionów i powiatów	Basic data on registered unemployed persons by subregions and powiats.....	2/21	92
Napływ i odpływ bezrobotnych według miesięcy.....	Inflow to and outflow from unemployment by months	3/22	94
Bezrobotni nowo zarejestrowani według miesięcy.....	Newly registered unemployed persons by months	4/23	95
Bezrobotni nowo zarejestrowani w powiatowych urzędach pracy według miesięcy oraz podregionów i powiatów w 2010 r.	Unemployed persons newly registered in local labour offices by months and by subregions and powiats in 2010.....	5/24	96
A. Ogółem	A. Total.....		96
B. Kobiety	B. Women		97
C. Zarejestrowani po raz pierwszy.....	C. Registered for the first time		98
D. Zarejestrowani po raz kolejny	D. Registered again		99
Bezrobotni wyrejestrowani z ewidencji urzędów pracy według przyczyn i miesięcy ...	Unemployed persons removed from unemployment rolls by reasons and months	6/25	100
Bezrobotni, którzy podjęli pracę według miesięcy.....	Unemployed persons who received jobs by months	7/26	101
Bezrobotni wyrejestrowani z ewidencji powiatowych urzędów pracy według miesięcy oraz podregionów i powiatów w 2010 r.	Unemployed persons removed from unemployment rolls of local labour offices by months and by subregions and powiats in 2010 ..	8/27	102
A. Ogółem	A. Total.....		102
B. Kobiety	B. Women		103
C. Bezrobotni, którzy podjęli pracę	C. Unemployed persons received job		104
Wybrane kategorie bezrobotnych bez prawa do zasiłku według miesięcy.....	Selected categories of the unemployed persons not entitled to benefit by months	9/28	105
Bezrobotni zarejestrowani według wieku i poziomu wykształcenia	Registered unemployed persons by age and educational level	10/29	106
Bezrobotni zarejestrowani według wieku, poziomu wykształcenia oraz podregionów, powiatów i gmin	Registered unemployed persons by age, educational level and by subregions, powiats and gminas	11/30	107
Bezrobotni zarejestrowani według czasu pozostawania bez pracy	Registered unemployed persons by duration of unemployment	12/31	119
Bezrobotni zarejestrowani według czasu pozostawania bez pracy oraz podregionów, powiatów i gmin	Registered unemployed persons by duration of unemployment and by subregions, powiats and gminas	13/32	120
Bezrobotni zarejestrowani według stażu pracy	Registered unemployed persons by total work seniority	14/33	128
Bezrobotni zarejestrowani według stażu pracy oraz podregionów, powiatów i gmin	Registered unemployed persons by total work seniority and by subregions, powiats and gminas	15/34	129
Bezrobotni niepełnosprawni zarejestrowani w urzędach pracy według miesięcy	Disabled unemployed persons registered in labour offices by months	16/35	137
Bezrobotni zarejestrowani będący w szczególnej sytuacji na rynku pracy według miesięcy.....	Registered unemployed persons with a specific situation on the labour market by months	17/36	138
Bezrobotni zarejestrowani poprzednio pracujący według sektorów, czasu pozostawania bez pracy oraz rodzaju działalności ostatniego miejsca pracy.....	Registered unemployed persons previously in employment by sectors, duration of unemployment and a kind of activity of their last job.....	18/37	139
Bezrobotni zarejestrowani poprzednio pracujący według grup zawodów oraz oferty pracy	Registered unemployed persons previously in employment by previously employed occupational groups and job offers	19/38	141
Oferty pracy zgłoszone do urzędów pracy	Job offers notify in labour offices.....	20/39	142

SPIS TREŚCI (cd.)

CONTENS (cont.)

	Tablica Table	Strona Page
II. BEZROBOCIE (dok.)		
Oferty pracy zgłoszone do urzędów pracy według miesięcy oraz podregionów i powiatów w 2010 r.	21/40	143
A. Ogółem		143
B. Zatrudnienie lub inna praca zarobkowa		144
C. Miejsca aktywizacji zawodowej		145
D. Dla niepełnosprawnych		146
Wydatki z funduszu pracy	22/41	147
Uczestnictwo w aktywnych programach aktywizacji zawodowej bezrobotnych z uwzględnieniem wybranych grup będących w szczególnej sytuacji na rynku pracy	23/42	147
III. AKTYWNOŚĆ EKONOMICZNA – - WYBRANE DANE NA PODSTAWIE BAEL		
UWAGI ANALITYCZNE	x	148
Aktywność ekonomiczna ludności w wieku 15 lat i więcej	1/43	150
Aktywność ekonomiczna ludności w wieku 15 lat i więcej według płci, miejsca zamieszkania, wieku i poziomu wykształcenia	2/44	151
Pracujący według statusu zatrudnienia, płci oraz miejsca zamieszkania	3/45	152
Pracujący według płci oraz wybranych grup zawodów	4/46	152
Bezrobotni według kategorii, płci oraz miejsca zamieszkania	5/47	153
Bezrobotni według okresu poszukiwania pracy, płci oraz miejsca zamieszkania	6/48	153
Bierni zawodowo według przyczyn bierności, płci oraz miejsca zamieszkania	7/49	154
IV. WYNAGRODZENIA. ŚWIADCZENIA SPOŁECZNE		
UWAGI ANALITYCZNE	x	155
Wynagrodzenia brutto oraz przeciętne miesięczne wynagrodzenia brutto w gospodarce narodowej według sektorów własności oraz sekcji w 2010 r.	1/50	158
Przeciętne miesięczne wynagrodzenia brutto w gospodarce narodowej według sekcji	2/51	159
Wynagrodzenia brutto według sektorów oraz form własności	3/52	160
Wynagrodzenia brutto według sektorów własności oraz sekcji	4/53	161
Przeciętne miesięczne wynagrodzenia brutto według sektorów własności oraz sekcji	5/54	163
Przeciętne miesięczne wynagrodzenia brutto oraz pracownicy otrzymujący w grudniu 2010 r. Wynagrodzenia nieprzekraczające minimalnego według sektorów, form własności i sekcji	6/55	164
Przeciętne godzinowe wynagrodzenia brutto według sektorów własności, sekcji i działów	7/56	166
Przeciętne miesięczne wynagrodzenia brutto według podregionów i powiatów w relacji do średniej krajowej	8/57	168
II. UNEMPLOYMENT (cont.)		
<i>Job offers notify in labour offices by months and subregions and powiats in 2010</i>	21/40	143
<i>A. Total.....</i>		143
<i>B. Employment or other gainful work.....</i>		144
<i>C. Places of vocational activation</i>		145
<i>D. For disabled persons.....</i>		146
<i>Expenditures of labour fund</i>	22/41	147
<i>Participation in active programs of professional activation of unemployed persons considering selected groups with a specific situation on the labour market.....</i>	23/42	147
III. ECONOMIC ACTIVITY - SELECTED DATA ON THE LFS BASIS		
ANALYTICAL NOTES.....	x	148
<i>Economic activity of the population aged 15 and more.....</i>	1/43	150
<i>Economic activity of the population aged 15 and more by sex, place of residence, age and educational level</i>	2/44	151
<i>Employed persons by employment status, sex as well as place of residence</i>	3/45	152
<i>Employed persons by sex as well as occupational groups.....</i>	4/46	152
<i>Unemployed persons by category, sex as well as place of residence.....</i>	5/47	153
<i>Unemployed persons by duration of unemployment, sex as well as place of residence ...</i>	6/48	153
<i>Persons economically inactive by reasons of inactivity, sex well as place of residence ...</i>	7/49	154
IV. WAGES AND SALARIES. SOCIAL BENEFITS		
ANALYTICAL NOTES.....	x	155
<i>Gross wages and salaries and average monthly gross wages and salaries in national economy by ownership sectors and sections in 2010.....</i>	1/50	158
<i>Average monthly gross wages and salaries in national economy by sections.....</i>	2/51	159
<i>Gross wages and salaries by sectors and forms of ownership.....</i>	3/52	160
<i>Gross wages and salaries by ownership sectors and sections.....</i>	4/53	161
<i>Average monthly gross wages and salaries by ownership sectors and sections.....</i>	5/54	163
<i>Average monthly gross wages and salaries and employees receiving in December 2010 less than minimum wages and salaries by sectors, forms of ownership and sections.....</i>	6/55	164
<i>Average hourly gross wages and salaries by ownership sectors, sections and divisions.....</i>	7/56	166
<i>Average monthly gross wages and salaries by subregions and powiats to the national average.....</i>	8/57	168

SPIS TREŚCI (cd.)

CONTENS (cont.)

		Tablica Table	Strona Page
IV. WYNAGRODZENIA. ŚWIADCZENIA SPOŁECZNE (dok.)	IV. WAGES AND SALARIES. SOCIAL BENEFITS (cont.)		
Przeciętne miesięczne wynagrodzenia brutto według sekcji oraz podregionów i powiatów	<i>Average monthly gross wages and salaries by sections and subregions and powiats</i>	9/58	169
Świadczenia emerytalne i rentowe brutto	<i>Gross retirement pay and pension benefits</i>	10/59	170
V. WARUNKI PRACY	V. WORK CONDITIONS		
UWAGI ANALITYCZNE	<i>ANALYTICAL NOTES.....</i>	x	171
Zbiorowość objęta badaniem oraz zatrudnieni w warunkach zagrożenia	<i>The population covered by the survey and persons working in hazardous condition</i>	1/60	174
Zbiorowość objęta badaniem oraz zatrudnieni w warunkach zagrożenia według sektorów własności oraz sekcji w 2010 r.	<i>The population covered by the survey and persons working in hazardous condition by ownership sectors and sections in 2010 r. ...</i>	2/61	174
Zatrudnieni w warunkach zagrożenia według grup i nasilenia zagrożeń w zakładach objętych badaniem w danej zbiorowości oraz według sektorów własności i sekcji.....	<i>Persons working in hazardous condition by groups of agents and intensity of dangers in establishments covered by the survey in the given population and by ownership sectors and sections.....</i>	3/62	176
Zatrudnieni w warunkach zagrożenia według grup i nasilenia zagrożeń na 1000 zatrudnionych w zakładach objętych badaniem w danej zbiorowości oraz według sektorów własności i sekcji	<i>Persons working in hazardous condition by groups of agents and intensity of dangers per 1000 paid employees in establishments covered by the survey in the given population and by ownership sectors and sections</i>	4/63	177
Zatrudnieni w warunkach zagrożenia według grup i nasilenia zagrożeń oraz podregionów i powiatów	<i>Persons working in hazardous condition by groups of agents and intensity of dangers and by subregions and powiats</i>	5/64	178
Zatrudnieni w warunkach zagrożenia czynnikami szkodliwymi i niebezpiecznymi dla zdrowia według podregionów i powiatów.....	<i>Persons working in hazardous conditions to agents harmful and hazardous to health and by subregions and powiats</i>	6/65	180
Wypadki przy pracy oraz poszkodowani w tych wypadkach według typu, płci, sektorów własności i skutków wypadków oraz według sekcji	<i>Accidents at work and persons injured in the occupational accidents by types, sex, ownership sectors, consequences of the accidents and by NACE sections.....</i>	7/66	182
Poszkodowani w wypadkach przy pracy oraz liczba dni niezdolności do pracy według skutków wypadków i sekcji	<i>Persons injured in occupational accidents and the number of days incapacity to work by consequences of the accidents and by sections.....</i>	8/67	185
Poszkodowani w wypadkach przy pracy według płci i skutków wypadków oraz liczba dni niezdolności do pracy spowodowanej wypadkami według podregionów i powiatów	<i>Persons injured in occupational accidents by sex and consequences of the accidents and the number of days incapacity to work caused by accidents and by subregions and powiats.....</i>	9/68	188
Poszkodowani w wypadkach przy pracy według liczby dni niezdolności do pracy spowodowanej wypadkami oraz sekcji	<i>Persons injured in occupational accidents by the number of days inability to work caused by accidents and by NACE sections.....</i>	10/69	190
Poszkodowani w wypadkach przy pracy według miesiąca, w którym zdarzył się wypadek oraz sekcji w 2010 r.	<i>Persons injured in occupational accidents by month of the accidents and NACE sections in 2010</i>	11/70	191
Poszkodowani w wypadkach przy pracy według statusu zatrudnienia oraz sekcji w 2010 r.	<i>Persons injured in occupational accidents by employment status and NACE sections in 2010</i>	12/71	192
Poszkodowani w wypadkach przy pracy według wybranych grup wykonywanych zawodów oraz sekcji	<i>Injured in occupational accidents by selected groups of occupations and NACE sections....</i>	13/72	194

SPIS TREŚCI (dok.)

CONTENS (cont.)

		Tablica Table	Strona Page
V. WARUNKI PRACY (dok.)	V. WORK CONDITIONS (cont.)		
Poszkodowani w wypadkach przy pracy według wydarzeń powodujących uraz oraz sekcji.....	<i>Persons injured in occupational accidents by contact-mode of injury and NACE sections.....</i>	14/73	196
Poszkodowani w wypadkach przy pracy według grup umiejscowienia urazu oraz sekcji.....	<i>Persons injured in occupational accidents by part of body injured and NACE sections ...</i>	15/74	199
Poszkodowani w wypadkach przy pracy według rodzaju urazu oraz sekcji	<i>Persons injured in occupational accidents by type of injury and NACE sections.....</i>	16/75	201
Poszkodowani w wypadkach przy pracy według czynności wykonywanych przez poszkodowanego w chwili wypadku oraz sekcji.....	<i>Persons injured in occupational accidents by specific physical activity performed by the victim at the moment of accident and NACE sections.....</i>	17/76	204
Poszkodowani w wypadkach przy pracy według wieku oraz sekcji w 2010 r.....	<i>Persons injured in occupational accidents by age and NACE sections in 2010</i>	18/77	207
Poszkodowani w wypadkach przy pracy według grup zawodów, płci i wieku w 2010 r.	<i>Persons injured in occupational accidents by groups of occupations, sex and age in 2010...</i>	19/78	208
Przyczyny wypadków przy pracy	<i>Causes of accidents at work.....</i>	20/79	210
Wypadki przy pracy w gospodarstwach indywidualnych w rolnictwie według wydarzeń powodujących urazy	<i>Occupational accidents on private farms in agriculture by contact - mode of injury</i>	21/80	210
Poszkodowani w wypadkach przy pracy według miejsca zdarzenia oraz wydarzeń powodujących urazy w 2010 r.	<i>Persons injured in occupational accidents by working environment of the accident and by contact-mode of injury in 2010.....</i>	22/81	211
Poszkodowani w wypadkach przy pracy według czynności wykonywanych przez poszkodowanych w chwili wypadku oraz przyczyn wypadku w 2010 r.....	<i>Persons injured in occupational accidents by specific physical activity performed by the victim at the moment of accident and by causes of the occupational accidents in 2010</i>	23/82	213
Stwierdzone choroby zawodowe	<i>Occupational diseases.....</i>	24/83	215
Korzystający ze świadczeń z tytułu pracy w warunkach szkodliwych dla zdrowia i uciążliwych według sektorów własności oraz sekcji.....	<i>Persons receiving benefits for work in harmful and strenuous conditions by ownership sectors and sections.....</i>	25/84	216
Odszkodowania z tytułu wypadków przy pracy i chorób zawodowych według sektorów własności oraz sekcji	<i>Occupational accidents and occupational diseases compensation by ownership sectors and sections</i>	26/85	217
Osoby pobierające renty wypadkowe z tytułu niezdolności do pracy oraz koszt tych rent	<i>Persons receiving occupational injury benefits due to inability to work and costs of these benefits.....</i>	27/86	218
Liczba jednorazowych odszkodowań wypadkowych oraz koszt tych odszkodowań	<i>The number of one-off injury compensations and cost of these compensations</i>	28/87	218
Zasiłki chorobowe i świadczenia rehabilitacyjne wypadkowe	<i>Sick benefits and injury rehabilitation benefits...</i>	29/88	218

SPIS WYKRESOW**LIST OF CHARTS****Strona
Page**

	Strona Page
Województwo dolnośląskie na tle innych województw w 2010 r.	<i>Dolnośląskie voivodship on the background of other voivodships in 2010</i> 37
Województwo dolnośląskie na tle kraju i województw w 2010 r.	<i>Dolnośląskie voivodship on the background of the country and other voivodships in 2010</i> 38
Pracujący w gospodarce narodowej według płci w latach 2005-2010.....	<i>Employed persons in national economy by sex in 2005-2010</i> 42
Struktura pracujących w gospodarce narodowej według płci i sekcji	<i>Structure of employed persons in national economy by sex and NACE sections</i> 42
Ruch zatrudnionych w latach 2005-2010	<i>Labour turnover in 2005-2010</i> 42
Struktura absolwentów podejmujących pracę po raz pierwszy według sektorów własności i rodzaju ukończonej szkoły w 2010 r.	<i>Structure of graduates of schools starting work for the first time by ownership sectors and type of school completed in 2010</i> 42
Struktura przedsiębiorstw i pracujących według wielkości przedsiębiorstw w 2010 r.	<i>Structure of entities and employed persons by the size of entities in 2010</i> 42
Stopa bezrobocia rejestrowanego w latach 2000-2010.....	<i>Registered unemployment rate in 2000-2010</i> 89
Bezrobotni nowo zarejestrowani i wyrejestrowani w latach 2000-2010	<i>Newly registered unemployed persons and persons removed from unemployment rolls in 2000-2010</i> 89
Udział bezrobotnych zarejestrowanych w liczbie ludności w wieku produkcyjnym według płci w latach 2000-2010	<i>The share of registered unemployed persons in the population of working age by sex in 2000-2010</i> 89
Udział bezrobotnych z wykształceniem wyższym w ogólnej liczbie bezrobotnych według płci w latach 2000-2010.....	<i>The share of unemployed persons with tertiary education in the total number of unemployed by sex in 2000-2010</i> 89
Struktura bezrobotnych zarejestrowanych według płci i wieku w 2000 r. i 2010 r.	<i>Structure of registered unemployed persons by sex and age in 2000 and 2010</i> 89
Udział bezrobotnych bez prawa do zasiłku w ogólnej liczbie zarejestrowanych bezrobotnych według podregionów, powiatów i gmin w 2010 r. .	<i>The share of unemployed persons without the right to benefits in the total number of registered unemployed persons by subregions, powiats and gminas in 2010</i> 90
Udział osób w wieku 24 lata i mniej w ogólnej liczbie zarejestrowanych bezrobotnych według podregionów, powiatów i gmin w 2010 r.	<i>The share of persons aged 24 years and less in the total number of registered unemployed persons by subregions, powiats and gminas in 2010</i> 90
Struktura ludności w wieku 15 lat i więcej według aktywności ekonomicznej, płci i miejsca zamieszkania w 2010 r.	<i>The structure of the population aged 15 and over by economic activity, sex and place of residence in 2010</i> 149
Aktywność ekonomiczna ludności w wieku 15 lat i więcej według płci i miejsca zamieszkania w latach 2000-2010.....	<i>Economic activity of population aged 15 and over by sex and place of residence in 2000-2010</i> 149
Struktura wynagrodzeń brutto według sektorów własności w 2010 r.	<i>Structure of gross wages and salaries by ownership sectors in 2010</i> 157
Dynamika przeciętnego miesięcznego wynagrodzenia brutto według powiatów w 2010 r.	<i>Dynamics of average monthly gross wages and salaries by powiats in 2010</i> 157
Zatrudnieni w warunkach zagrożenia w latach 2000-2010.....	<i>Persons working in hazardous conditions in 2000-2010</i> 173
Wypadki przy pracy i poszkodowani w tych wypadkach w latach 2005-2010.....	<i>Accidents at work and injured in these accidents in 2005-2010</i> 173
Udział kobiet w ogólnej liczbie poszkodowanych w wypadkach przy pracy oraz liczba dni niezdolności do pracy spowodowanej wypadkami przy pracy według podregionów i powiatów w 2010 r. .	<i>Participation of women in the total number injured in occupational accidents and number of days of incapacity for work due to accidents at work by subregions and powiats in 2010</i> 173

UWAGI METODYCZNE

ŹRÓDŁA I ZAKRES DANYCH

1. Prezentowane w niniejszej publikacji dane dotyczą, jeśli nie zaznaczono inaczej, gospodarki narodowej i są prezentowane:

- w układzie **Polskiej Klasyfikacji Działalności (PKD 2007)**, opracowanej na podstawie Statystycznej Klasyfikacji Działalności Gospodarczych we Wspólnocie Europejskiej – Statistical Classification of Economic Activities in the European Community – NACE Rev. 2. PKD 2007; wprowadzona z dniem 1 I 2008 r. rozporządzeniem Rady Ministrów z dnia 24 XII 2007 r. (Dz. U. Nr 251, poz. 1885) zastąpiła Polską Klasyfikację Działalności – PKD 2004. PKD 2007, w stosunku do dotychczas stosowanej klasyfikacji PKD 2004, wprowadza zmiany zakresowe polegające na uwzględnieniu nowych grupowań rodzajów działalności (ujęcie nowych, podział lub agregacja dotychczasowych), a także na przesunięciu rodzajów działalności pomiędzy poszczególnymi poziomami klasyfikacyjnymi. W efekcie w PKD 2007 wyróżnia się m.in. 21 sekcji i 88 działów, wobec 17 sekcji i 62 działów w PKD 2004. Zmiany te powodują również w niektórych przypadkach brak porównywalności danych przy niezmiennych nazwach poziomów klasyfikacyjnych.

- w układzie **Klasyfikacji Zawodów i Specjalności** na podstawie, której dokonano grupowania biernych zawodowo, pracujących oraz bezrobotnych, wprowadzonej rozporządzeniem Ministra Pracy i Polityki Społecznej z dnia 8 grudnia 2004 r. w sprawie klasyfikacji zawodów i specjalności dla potrzeb rynku pracy oraz zakresu jej stosowania (Dz. U. Nr 265, poz. 2644 z późniejszymi zmianami). Klasyfikacja oparta jest na „Międzynarodowej Klasyfikacji Zawodów ISCO–1988 (COM)”, zalecanej do stosowania przez Międzynarodową Organizację Pracy. Klasyfikacja Zawodów i Specjalności jest pięciopoziomowym, hierarchicznie usystematyzowanym zbiorem zawodów i specjalności występujących na rynku pracy. Grupuje poszczególne zawody (specjalności) w coraz bardziej zagregowane grupy oraz ustala ich symbole i nazwy (w ramach wielkich grup zawodów wyodrębnia się grupy duże, w ramach dużych – średnie, w ramach średnich – elementarne, a ramach elementarnych – poszczególne specjalności).

- według **sektorów własności**:

- a) sektor publiczny – grupuje własność państwową (Skarbu Państwa i państwowych osób prawnych), własność jednostek samorządu terytorialnego oraz „własność mieszaną” z przewagą kapitału (mienia) podmiotów sektora publicznego,
- b) sektor prywatny – grupuje własność prywatną krajową (osób fizycznych i pozostałych jednostek prywatnych), własność zagraniczną (osób zagranicznych) oraz „własność mieszaną” z przewagą kapitału (mienia) podmiotów sektora prywatnego i brakiem przewagi sektorowej w kapitale podmiotu. „Własność mieszaną” określana jest głównie dla spółek i wyznaczana na podstawie struktury kapitału (mienia) deklarowanego we wniosku rejestracyjnym spółki.

- według **wielkości jednostek**:

- a) do 9 osób,
- b) od 10 do 49 osób,
- c) powyżej 49 osób.

- według **rodzajów działalności**:

- a) „Rolnictwo, leśnictwo, łowiectwo i rybactwo”;
- b) „Przemysł i Budownictwo”;
- c) „Handel hurtowy i detaliczny; naprawa pojazdów samochodowych, włączając motocykle”, „Transport i gospodarka magazynowa”, „Działalność związana z zakwaterowaniem i usługami gastronomicznymi”, „Informacja i komunikacja”;
- d) „Działalność finansowa i ubezpieczeniowa”, „Działalność związana z obsługą rynku nieruchomości”;
- e) Pozostałe usługi obejmują: „Działalność profesjonalna, naukowa i techniczna”, „Działalność w zakresie usług administrowania i działalność wspierająca”, „Administracja publiczna i obrona narodowa; obowiązkowe zabezpieczenia społeczne”, „Edukacja”, „Opieka zdrowotna i pomoc społeczna”, „Działalność związana z kulturą, rozrywką i rekreacją”, „Pozostała działalność usługowa”, „Organizacje i zespoły eksterytorialne”.

Pod pojęciem „**Przemysł**” należy rozumieć sekcje: „Górnictwo i wydobywanie”, „Przetwórstwo przemysłowe”, „Wytwarzanie i zaopatrywanie w energię elektryczną, gaz, parę wodną, gorącą wodę i powietrze do układów klimatyzacyjnych” oraz „Dostawa wody; gospodarowanie ściekami i odpadami oraz działalność związana z rekultywacją”.

2. Dane prezentowane są w układzie **Nomenklatury Jednostek Terytorialnych do Celów Statystycznych (NTS)**, która została opracowana na podstawie Nomenclature of Territorial Units for Statistics (NUTS), obowiązującej w krajach Unii Europejskiej, zgodnie z Rozporządzeniem (WE) Nr 1059/2003 Parlamentu Europejskiego i Rady z dnia 26 V 2003 r. (Dz. Urz. UE L 154 z 21 VI 2003 r., z późniejszymi zmianami). NTS obowiązująca od 1 I 2008 r. wprowadzona została rozporządzeniem Rady Ministrów z dnia 14 XI 2007 r. (Dz. U. Nr 214, poz. 1573) w miejsce obowiązującej do 31 XII 2007 r. na podstawie rozporządzenia Rady Ministrów z dnia 13 VII 2000 r. (Dz. U. Nr 58, poz. 685), z późniejszymi zmianami. Klasyfikacja ta ma na celu zapewnienie zbierania, opracowywania i udostępniania na obszarze UE porównywalnych danych dla określonych statystyk regionalnych państw członkowskich. Nomenklatura Jednostek Terytorialnych do Celów Statystycznych (NTS) opracowana została w oparciu o istniejący zasadniczy trójstopniowy podział kraju na województwa, powiaty i gminy, przy pomocy którego wyodrębnione zostały także dwa dodatkowe nieadministracyjne poziomy, tj. regiony i podregiony. NTS dzieli Polskę na terytorialne, hierarchicznie powiązane jednostki na 5 poziomach, z czego:

- 3 określono jako poziomy regionalne (regiony, województwa, podregiony),
- 2 określono jako poziomy lokalne (powiaty i miasta na prawach powiatu, gminy).

Regiony (poziom 1) grupują jednostki szczebla wojewódzkiego.

Podregiony (poziom 3) grupują jednostki szczebla powiatowego.

Informacje o województwie, podregionach, powiatach i gminach oraz w podziale na **miasta** i **wieś** podano w każdorazowym podziale administracyjnym. Przez „miasta” rozumie się obszar położony w granicach administracyjnych tych jednostek, przez „wieś” – pozostałe terytorium województwa.

3. Dane w podziale według sekcji i działów PKD, według sektorów instytucjonalnych oraz w podziale terytorialnym opracowano – jeśli nie zaznaczono inaczej – tzw. metodą przedsiębiorstw.

Metoda przedsiębiorstw (podmiotowa) oznacza przyjmowanie całych podmiotów gospodarki narodowej za podstawę grupowania wszystkich danych charakteryzujących ich działalność według poszczególnych poziomów klasyfikacyjnych i podziałów terytorialnych.

4. Dane prezentowane dla wielkich grup zawodów odpowiadają pierwszemu poziomowi **Klasyfikacji Zawodów i Specjalności**.

5. Dane dotyczące **aktywności ekonomicznej ludności** opracowano na podstawie uogólnionych wyników reprezentacyjnego Badania Aktywności Ekonomicznej Ludności (BAEL). Przedmiotem badania jest sytuacja w zakresie aktywności ekonomicznej ludności, tzn. fakt wykonywania pracy, pozostawania bezrobotnym lub biernym zawodowo w badanym tygodniu. Podstawę prawną badania stanowi coroczne rozporządzenie Rady Ministrów w sprawie programu badań statystycznych statystyki publicznej (w 2010 roku badanie prowadzone jest na podstawie rozporządzenia z dnia 8 grudnia 2009 r. – Dz. U. Nr 3, poz. 14).

Od I kwartału 2010 roku próba do BAEL została dwukrotnie zwiększona w związku z koniecznością zapewnienia określonej w rozporządzeniu (Rozporządzenie Rady Europy Nr 577/98 z dnia 9 marca 1998 roku) 2% precyzji dla oceny zmian stanu między kwartałami na poziomie kraju dla populacji stanowiącej 5% ludności w wieku produkcyjnym.

Najniższym poziomem podziału administracyjnego, na którym są udostępniane dane z BAEL jest województwo. Wynika to z reprezentacyjnego charakteru badania i wielkości próby. Dane na niższych poziomach podziału terytorialnego są obciążone zbyt dużym błędem losowym, podobnie jak dodatkowe przekroje w ujęciu wojewódzkim.

Badanie przeprowadza się w cyklu kwartalnym metodą obserwacji ciągłej, tj. aktywność ekonomiczną bada się w każdym tygodniu w ciągu całego kwartału. Badaniem objęte są **osoby w wieku 15 lat i więcej**, będące członkami gospodarstw domowych w wylosowanych mieszkaniach, z wyjątkiem osób nieobecnych powyżej 3 miesięcy, jeżeli ich nieobecność nie wynika z charakteru wykonywanej pracy. Badanie nie obejmuje gospodarstw domowych w obiektach zbiorowego zakwaterowania. Od I kwartału 2003 r. wyniki BAEL uogólniane są na podstawie bilansów ludności opracowywanych przy wykorzystaniu wyników Narodowego Spisu Powszechnego Ludności i Mieszkań 2002. Dane prezentowane według grup wieku obliczane są w oparciu o dokładną datę urodzenia.

Uwaga. Ze względu na zaokrąglenia dokonywane przy uogólnianiu wyników reprezentacyjnego badania (BAEL), sumy składników mogą się różnić od podanych wielkości „ogółem”. W przypadku, gdy liczby po uogólnieniu wyników z próby wynoszą poniżej 5 tys., zostały one zastąpione znakiem (#), co oznacza, że konkretna wartość nie może być pokazana z uwagi na losowy błąd próby.

6. Informacje prezentowane w działach **Pracujący. Zatrudnieni** oraz **Wynagrodzenia** opracowano na podstawie sprawozdawczości oraz szacunków (m. in. w zakresie gospodarstw indywidualnych).

Wykorzystano sprawozdanie o zatrudnieniu, wynagrodzeniach i czasie pracy (Z-06), sprawozdanie z działalności fundacji, stowarzyszeń i innych organizacji społecznych (SOF-1), sprawozdanie z działalności samorządu gospodarczego i zawodowego oraz organizacji pracodawców (SOF-4) oraz sprawozdanie o działalności gospodarczej przedsiębiorstw (SP-3). Sprawozdanie Z-06 obejmuje osoby prawne i jednostki organizacyjne nie posiadające osobowości prawnej oraz ich jednostki lokalne posiadające numery identyfikacyjne REGON, a także jednostki lokalne osób fizycznych prowadzące działalność gospodarczą i spółki cywilne, w których liczba pracujących jest większa od 9. Zakwalifikowania pracujących do poszczególnych sekcji i działów PKD dokonano – zaliczając odpowiednio poszczególne jednostki (przedsiębiorstwa) – na podstawie numerów statystycznych nadanych im w systemie KRUPGN-REGON.

Dane o liczbie pracujących w tablicach: nr 1, 4 i 5 prezentowane są według faktycznego (**stałego**) **miejsca pracy pracownika i faktycznie prowadzonej działalności**. Natomiast w pozostałych tablicach dane prezentowane są **według siedziby** zarządu jednostki.

Informacje zawarte w tablicy 1 obejmują wszystkie podmioty gospodarki narodowej, natomiast w pozostałych tablicach ujęte są te podmioty gospodarcze, w których liczba pracujących przekracza 9 osób oraz jednostki sfery budżetowej niezależnie od liczby pracujących; dane nie obejmują podmiotów sporządzających sprawozdania z działalności: fundacji, stowarzyszeń, partii politycznych, związków zawodowych, organizacji społecznych, organizacji pracodawców, samorządu gospodarczego i zawodowego.

Dane nie obejmują wynagrodzeń pracowników jednostek budżetowych prowadzących działalność w zakresie obrony narodowej i bezpieczeństwa publicznego, a ponadto w tabl. 3-9 nie obejmują pracowników fundacji, stowarzyszeń, partii politycznych, związków zawodowych, organizacji społecznych, organizacji pracodawców, samorządu gospodarczego i zawodowego.

Wynagrodzenia obejmują wypłaty pieniężne oraz wartość świadczeń w naturze bądź ich ekwiwalenty należne pracownikom z tytułu pracy.

7. Dane dotyczące pracujących w gospodarstwach indywidualnych w rolnictwie według stanu w dniu 31 XII w latach 2002 - 2009 wyszacowano na podstawie wyników Narodowego Spisu Powszechnego Ludności i Mieszkań 2002 oraz Powszechnego Spisu Rolnego 2002 oraz w 2010 r. na podstawie Powszechnego Spisu Rolnego 2010.

Do pracujących w gospodarstwach indywidualnych w rolnictwie zaliczono osoby pracujące w gospodarstwach prowadzących działalność rolniczą, przy czym:

- 1) w latach 2002-2009 nie zaliczono osób pracujących:
 - a) w gospodarstwach o powierzchni użytków rolnych powyżej 1 ha produkujących wyłącznie na własne potrzeby,
 - b) w gospodarstwach o powierzchni użytków rolnych do 1,0 ha (łącznie z indywidualnymi właścicielami zwierząt gospodarskich nieposiadających użytków rolnych) produkujących wyłącznie lub głównie na własne potrzeby
- 2) w 2010 r. ujęto wszystkich pracujących w tych gospodarstwach niezależnie od powierzchni użytków rolnych oraz przeznaczenia produkcji rolniczej (razem z produkującymi wyłącznie lub głównie na własne potrzeby).

Dane o pracujących w gospodarstwach indywidualnych w rolnictwie w 2010 r. nie są w pełni porównywalne z danymi za lata poprzednie.

8. Źródłem informacji o warunkach pracy jest roczne badanie na formularzu Z-10, które obejmuje osoby prawne, jednostki organizacyjne niemające osobowości prawnej, osoby fizyczne prowadzące działalność gospodarczą oraz jednostki lokalne wyżej wymienionych osób i jednostek, w których liczba pracujących wynosi 10 i więcej osób.

Informacje o **zatrudnionych w warunkach zagrożenia** czynnikami szkodliwymi i niebezpiecznymi dla zdrowia opracowano na podstawie sprawozdawczości. Dane:

- obejmują zatrudnionych w podmiotach zaliczanych do sekcji: rolnictwo, leśnictwo, łowiectwo i rybactwo, (dział 01 z wyłączeniem grupy 01.7 oraz indywidualnych gospodarstw rolnych, 02 i 03 z wyłączeniem klasy 03.11), górnictwo i wydobywanie, przetwórstwo przemysłowe, wytwarzanie i zaopatrywanie w energię elektryczną, gaz, parę wodną, gorącą wodę i powietrze do układów klimatyzacyjnych, dostawa wody; gospodarowanie ściekami i odpadami oraz działalność związana z rekultywacją, budownictwo (działy 41-43 z wyłączeniem grupy 41.1), handel hurtowy i detaliczny; naprawa pojazdów samochodowych, włączając motocykle, transport i gospodarka magazynowa, informacja i komunikacja (działy 58, 60-63 z wyłączeniem grupy 63.9), działalność profesjonalna, naukowa i techniczna (działy 72 i 75), działalność w zakresie usług administrowania i działalność

wspierająca (działy 77 i 79 oraz klasa 81.29), edukacja (podklasa 85.42B), opieka zdrowotna i pomoc społeczna (dział 86), pozostała działalność usługowa (dział 95);

- dotyczą osób narażonych na działanie czynników związanych z:
 - uciążliwością pracy,
 - środowiskiem pracy,
 - maszynami szczególnie niebezpiecznymi.

9. Dane o wypadkach przy pracy, poza indywidualnymi gospodarstwami rolnymi, opracowano na podstawie statystycznej karty wypadku przy pracy (formularz Z-KW). Badaniem statystycznym objęte są wszystkie wypadki przy pracy, jak również wypadki traktowane na równi z wypadkami przy pracy. Poszkodowani w wypadkach przy pracy podawani są łącznie z pracownikami cywilnymi w jednostkach budżetowych prowadzących działalność w zakresie obrony i bezpieczeństwa publicznego.

10. Źródłem informacji o wolnych, nowo utworzonych oraz zlikwidowanych miejscach pracy jest badanie popytu na pracę (sprawozdanie Z-05). Od 2007 r. badanie jest prowadzone metodą reprezentacyjną z częstotliwością kwartalną, objęte są nim osoby prawne, jednostki organizacyjne nie mające osobowości prawnej oraz osoby fizyczne prowadzące działalność gospodarczą – według jednostek lokalnych, w których liczba zatrudnionych wynosi 1 lub więcej osób.

11. Informacje dotyczące osób bezrobotnych zarejestrowanych w powiatowych urzędach pracy, opracowane zostały z uwzględnieniem danych zawartych w sprawozdawczości Ministerstwa Pracy i Polityki Społecznej (formularz MPIP).

PODSTAWOWE POJĘCIA I DEFINICJE

PRACUJĄCY. ZATRUDNIENI

Dane o **pracujących** dotyczą osób wykonujących pracę przynoszącą im zarobek lub dochód.

Do pracujących zalicza się:

- 1) osoby zatrudnione na podstawie stosunku pracy (umowa o pracę, powołanie, mianowanie, wybór) lub stosunku służbowego;
- 2) pracodawców i pracujących na własny rachunek, a mianowicie:
 - a) właścicieli, współwłaścicieli i dzierżawców gospodarstw indywidualnych w rolnictwie (łącznie z pomagającymi członkami ich rodzin), tj. pracujących w gospodarstwach indywidualnych (o powierzchni użytków rolnych do 1 ha i powyżej 1 ha) oraz indywidualnych właścicieli zwierząt gospodarskich nieposiadających użytków rolnych, z pewnymi wyłączeniami w latach 2002-2009, patrz pkt 7 podpunkt 1) na str. 13,
 - b) właścicieli i współwłaścicieli (łącznie z pomagającymi członkami ich rodzin; z wyłączeniem wspólników spółek, którzy nie pracują w spółce) podmiotów prowadzących działalność gospodarczą poza gospodarstwami indywidualnymi w rolnictwie,
 - c) inne osoby pracujące na własny rachunek, np. osoby wykonujące wolne zawody;
- 3) osoby wykonujące pracę nakładczą;
- 4) agentów (łącznie z pomagającymi członkami ich rodzin oraz osobami zatrudnionymi przez agentów);
- 5) członków spółdzielni produkcji rolniczej (rolniczych spółdzielni produkcyjnych, innych spółdzielni zajmujących się produkcją rolną i spółdzielni kółek rolniczych);
- 6) duchownych pełniących obowiązki duszpasterskie.

Dane o **zatrudnionych na podstawie stosunku pracy** dotyczą: zatrudnienia według stanu, pełnozatrudnionych na podstawie stosunku pracy (łącznie z sezonowymi i zatrudnionymi dorywczo) oraz niepełnozatrudnionych w głównym miejscu pracy bez przeliczania na pełnozatrudnionych.

Pełnozatrudnieni są to osoby zatrudnione w pełnym wymiarze czasu pracy obowiązującym w danym zakładzie pracy lub na danym stanowisku pracy, w tym również osoby, które zgodnie z obowiązującymi przepisami pracują w skróconym czasie pracy, np. z tytułu warunków szkodliwych dla zdrowia lub przedłużonym czasie pracy, np. dozorczy mienia.

Niepełnozatrudnieni są to osoby, które zgodnie z umową o pracę pracują stale w niepełnym wymiarze czasu pracy. Niepełnozatrudnieni w głównym miejscu pracy są to osoby, które oświadczyły, że dany zakład jest ich głównym miejscem pracy.

Dane dotyczące **pracujących według stanu w dniu 31 XII** podano bez przeliczenia osób niepełnozatrudnionych na pełnozatrudnionych, przy przyjęciu zasady jednorazowego ich ujmowania **w głównym miejscu pracy**.

Przeciętnie zatrudnieni to pracownicy pełnozatrudnieni i niepełnozatrudnieni przeliczeni na pełnozatrudnionych.

Do **osób wykonujących pracę nakładczą** zalicza się osoby, z którymi zawarto umowę o wykonywanie określonych czynności na rzecz jednostki zlecającej wykonanie pracy poza jej terenem.

Do **agentów** zaliczono osoby, z którymi zawarto umowę agencyjną, umowę na warunkach zlecenia o prowadzenie placówek, których przedmiot działalności został określony w umowie. Do agentów nie zalicza się osób fizycznych prowadzących działalność gospodarczą zarejestrowanych w systemie REGON, z którymi przedsiębiorstwo zawiera umowę na wykonanie określonych usług.

W liczbie pracujących ujęto zarówno obywateli polskich pracujących za granicą, jak i cudzoziemców pracujących w Polsce. Za osoby **zatrudnione za granicą**, zaliczone do pracujących, przyjęto osoby wykonujące pracę poza granicami kraju na rzecz krajowych jednostek, w których zostały zatrudnione, np. jako pracownicy polskich przedstawicielstw dyplomatycznych, a także osoby skierowane za granicę w celach szkoleniowych i badawczych.

Cudzoziemcy zaliczeni do pracujących w Polsce to osoby, które zgodnie z ustawą o promocji zatrudnienia i instytucjach rynku pracy z dnia 20.04.2004 r. (Dz. U. Nr 69 z 2008 r., poz. 415 z późniejszymi zmianami) zostały zatrudnione przez zakłady pracy lub osoby fizyczne.

Niepełnosprawni to osoby, w stosunku do których orzeczono niepełnosprawność na podstawie ustawy z dnia 27 sierpnia 1997 r. o rehabilitacji zawodowej i społecznej oraz zatrudnianiu osób niepełnosprawnych (Dz. U. z 2008 r., Nr 14, poz. 92 z późniejszymi zmianami).

Informacje o osobach wykonujących pracę w **porze nocnej** dotyczą osób, dla których praca nocna wynika z obowiązującego w zakładzie pracy rozkładu czasu pracy, a nie jest świadczona incydentalnie. Do tej kategorii zaliczono wszystkie osoby zgodnie z ewidencją, tzn. nawet jeśli były nieobecne w pracy w danym dniu (np. z powodu urlopu, zwolnienia lekarskiego, delegacji służbowej).

Informacje o **ruchu zatrudnionych** odnoszą się do osób pełnozatrudnionych w głównym miejscu pracy (od 2009 r. – łącznie z sezonowymi i zatrudnionymi dorywczo) w podmiotach gospodarczych o liczbie pracujących powyżej 9 osób. Dotyczą one **liczby przyjęć do pracy i zwolnień z pracy**, a nie liczby osób. Liczba przyjęć do pracy oraz zwolnień z pracy może być wyższa od liczby osób, ponieważ jedna osoba może kilkakrotnie zmienić pracę w ciągu roku.

Do liczby **przyjętych** do pracy zaliczono osoby podejmujące pracę po raz pierwszy i kolejny. Do liczby **zwolnionych** z pracy zaliczono: osoby, z którymi rozwiązano umowę o pracę w drodze wypowiedzenia przez pracownika lub zakład pracy (łącznie ze zwolnieniami grupowymi), osoby, które przeniesiono na rentę z tytułu niezdolności do pracy lub na emeryturę, osoby, które porzuciły pracę, a także – ze względów ewidencyjnych – osoby zmarłe. Ponadto do liczby przyjętych do pracy lub zwolnionych z pracy zaliczono osoby przeniesione służbowo lub przyjęte z innego zakładu pracy na podstawie porozumienia między podmiotami, a także osoby powracające do pracy odchodzące z pracy na urlopy wychowawcze, bezpłatne i rehabilitacyjne.

Dane nie obejmują podmiotów gospodarczych o liczbie pracujących do 9 osób.

Współczynnik przyjęć (zwolnień) obliczono jako stosunek liczby przyjęć (zwolnień) pomniejszonej o osoby powracające do pracy z urlopów wychowawczych i bezpłatnych, lub które otrzymały urlopy wychowawcze i bezpłatne w badanym okresie, do liczby zatrudnionych według stanu w dniu 31 XII roku poprzedniego.

Do **korzystających z urlopów wychowawczych** zalicza się osoby uprawnione do sprawowania opieki nad dzieckiem, którym zakład pracy udzielił urlopu zgodnie z postanowieniami rozporządzenia Ministra Gospodarki Pracy i Polityki Społecznej z dnia 16 XII 2003 r. (Dz. U. Nr 230, poz. 2291).

Dane o **absolwentach szkół** podejmujących pierwszą pracę dotyczą osób pełnozatrudnionych (od 2009 r. – łącznie z sezonowymi i zatrudnionymi dorywczo).

Wolne miejsca pracy to miejsca pracy powstałe w wyniku ruchu zatrudnionych bądź nowo utworzone, w stosunku do których spełnione zostały jednocześnie trzy warunki:

- miejsca pracy w dniu sprawozdawczym były faktycznie nie obsadzone,
- pracodawca czynił starania, aby znaleźć osoby chętne do podjęcia pracy,
- w przypadku znalezienia właściwych kandydatów, pracodawca byłby gotów do natychmiastowego przyjęcia tych osób.

Nowo utworzone miejsca pracy to miejsca pracy powstałe w wyniku zmian organizacyjnych, rozszerzenia lub zmiany profilu działalności oraz wszystkie miejsca pracy w jednostkach nowo powstałych.

BEZROBOCIE REJESTROWANE

Dane dotyczące liczby bezrobotnych obejmują osoby zarejestrowane w powiatowych urzędach pracy, zgodnie z ustawą z dnia 20 IV 2004 r. o promocji zatrudnienia i instytucjach rynku pracy (Dz. U. Nr 99, poz. 1001 z późniejszymi zmianami).

Pod pojęciem **bezrobotnego** należy rozumieć osobę niezatrudnioną i niewykonyującą innej pracy zarobkowej, zdolną i gotową do podjęcia zatrudnienia w pełnym wymiarze czasu pracy (bądź jeśli jest osobą niepełnosprawną – zdolną i gotową do podjęcia zatrudnienia co najmniej w połowie tego wymiaru czasu pracy), nieuczącą się w szkole, z wyjątkiem szkół dla dorosłych (lub przystępującą do egzaminu eksternistycznego z zakresu tej szkoły) lub szkół wyższych w systemie studiów niestacjonarnych, zarejestrowaną we właściwym dla miejsca zameldowania (stałego lub czasowego) powiatowym urzędzie pracy oraz poszukującą zatrudnienia lub innej pracy zarobkowej, jeżeli m.in.:

- ukończyły 18 lat,
- kobiety nie ukończyły 60 lat, a mężczyźni – 65 lat,
- nie nabyły prawa do emerytury lub renty z tytułu niezdolności do pracy, renty szkoleniowej, renty socjalnej, nie pobierają świadczenia przedemerytalnego, świadczenia rehabilitacyjnego, zasiłku chorobowego lub macierzyńskiego,
- nie są właścicielami lub posiadaczami (samoistnymi lub zależnymi) nieruchomości rolnej o powierzchni użytków rolnych powyżej 2 ha przeliczeniowych,
- nie podlegają ubezpieczeniu emerytalnemu i rentowemu z tytułu stałej pracy jako współmałżonek lub domownik w gospodarstwie rolnym o powierzchni użytków rolnych przekraczającej 2 ha przeliczeniowe,
- nie posiadają wpisu do ewidencji działalności gospodarczej lub nie podlegają – na podstawie odrębnych przepisów – obowiązkowi ubezpieczenia społecznego, z wyjątkiem ubezpieczenia społecznego rolników,
- nie są tymczasowo aresztowani lub nie odbywają kary pozbawienia wolności,
- nie uzyskują miesięcznie przychodu w wysokości przekraczającej połowę minimalnego wynagrodzenia za pracę, z wyłączeniem przychodów uzyskanych z tytułu odsetek lub innych przychodów od środków pieniężnych zgromadzonych na rachunkach bankowych,
- nie pobierają na podstawie przepisów o pomocy społecznej zasiłku stałego,
- nie pobierają na podstawie przepisów o świadczeniach rodzinnych, świadczenia pielęgnacyjnego lub dodatku do zasiłku rodzinnego z tytułu samotnego wychowywania dziecka i utraty prawa do zasiłku dla bezrobotnych na skutek upływu ustawowego okresu jego pobierania,
- nie pobierają po ustaniu zatrudnienia świadczenia szkoleniowego.

Za bezrobotnego nie uważa się osoby odbywającej szkolenie, staż u pracodawcy oraz od 1 VI 2004 r. również osoby odbywającej przygotowanie zawodowe w miejscu pracy.

Do bezrobotnych zarejestrowanych w okresie **do 12 m-cy** od dnia ukończenia nauki zaliczono osoby bezrobotne, które w tym okresie ukończyły (potwierdzonej dyplomem, świadectwem lub innym dokumentem) naukę w szkole ponadgimnazjalnej (zasadniczej zawodowej i średniej), policealnej, wyższej, szkole specjalnej, dzienne kursy zawodowe trwające co najmniej 24 miesiące lub nabyły uprawnienia do wykonywania zawodu jako osoby niepełnosprawne.

Bezrobotni **do 25 roku życia** – to osoby bezrobotne, które do dnia zastosowania wobec nich usług lub instrumentów rynku pracy nie ukończyły 25 roku życia. Do października 2005 r. były to osoby, które w roku kalendarzowym nie ukończyły 25 lat.

Bezrobotni, którzy ukończyli szkołę wyższą **do 27 roku życia** – to osoby bezrobotne w okresie do upływu 12 m-cy od dnia określonego w dyplomie, świadectwie lub innym dokumencie poświadczającym ukończenie szkoły wyższej, które nie ukończyły 27 roku życia.

Długotrwale bezrobotni - to osoby bezrobotne pozostające w rejestrze powiatowego urzędu pracy łącznie przez okres ponad 12 miesięcy w okresie ostatnich dwóch lat, z wyłączeniem (od listopada 2005 r.) okresów odbywania stażu i przygotowania zawodowego w miejscu pracy.

Bezrobotni **powyżej 50 roku życia** – to osoby bezrobotne, które w dniu zastosowania wobec nich usług lub instrumentów rynku pracy ukończyły co najmniej 50 lat życia. Do października 2005 r. były to osoby, które w roku kalendarzowym ukończyły co najmniej 50 rok życia.

Bezrobotni **bez kwalifikacji zawodowych** to osoby bezrobotne nieposiadające kwalifikacji do wykonywania jakiegokolwiek zawodu poświadczonych dyplomem, świadectwem, zaświadczeniem instytucji szkoleniowej lub innym dokumentem uprawniającym do wykonywania zawodu. Od listopada 2005 r. – łącznie z osobami posiadającymi wykształcenie średnie ogólnokształcące.

Bezrobotni **samotnie wychowujący co najmniej jedno dziecko do 18 roku życia** to osoby bezrobotne samotnie wychowujące co najmniej jedno dziecko w tym wieku, w rozumieniu przepisów o podatku dochodowym od osób fizycznych. Do grudnia 2007 były to osoby samotnie wychowujące co najmniej jedno dziecko do 7 roku życia.

Napływ bezrobotnych – oznacza liczbę osób zarejestrowanych w ciągu miesiąca, kwartału lub roku w powiatowych urzędach pracy.

Odływ bezrobotnych – oznacza liczbę osób, które w ciągu miesiąca, kwartału bądź roku zostały wykreślone z ewidencji urzędów pracy z różnych przyczyn, m. in. w związku z podjęciem pracy stałej, sezonowej, interwencyjnej lub robót publicznych, w wyniku niepotwierdzenia gotowości do pracy, podjęcia nauki, nabycia praw emerytalnych itd.

Aktywne formy pomocy bezrobotnym – to działania zmierzające do ograniczenia wielkości bezrobocia na danym terenie. Wśród nich wyróżnia się w szczególności: szkolenia, staż u pracodawcy, prace interwencyjne i roboty publiczne.

- **Szkolenia** – oznaczają pozaszkolne zajęcia edukacyjne mające na celu uzyskanie, uzupełnienie lub doskonalenie umiejętności i kwalifikacji zawodowych oraz ogólnych potrzebnych do wykonywania pracy, w tym umiejętności poszukiwania zatrudnienia.
- **Staż u pracodawcy** – oznacza nabywanie umiejętności praktycznych do wykonywania pracy przez wykonywanie zadań w miejscu pracy, bez nawiązania stosunku pracy z pracodawcą.
- **Prace interwencyjne** – oznaczają zatrudnienie bezrobotnego przez pracodawcę, które nastąpiło w wyniku umowy zawartej ze starostą i ma na celu wsparcie osób będących w szczególnej sytuacji na rynku pracy. Prace te są częściowo finansowane przez urzędy pracy.
- **Roboty publiczne** – to prace organizowane dla bezrobotnych przez organy samorządu terytorialnego, administracji rządowej lub instytucje użyteczności publicznej na okres nie dłuższy niż 12 miesięcy. Prace te są częściowo finansowane przez urzędy pracy.

Osoby poprzednio pracujące to osoby, które kiedykolwiek wykonywały pracę na podstawie stosunku pracy, stosunku służbowego, umowy o pracę nakładczą oraz inną pracę zarobkową, a także prowadziły pozarolniczą działalność gospodarczą.

Bezrobotni **zwolnieni z przyczyn dotyczących zakładów pracy** (tzn. zwolnieni grupowo) – są to osoby zwolnione zgodnie z przepisami ustawy z dnia 13 marca 2003 r. o szczególnych zasadach rozwiązywania z pracownikami stosunków pracy z przyczyn nie dotyczących pracowników (Dz.U. Nr 90, poz. 844 z późniejszymi zmianami). Przepisy ustawy stosuje się w razie konieczności rozwiązania przez pracodawcę stosunku pracy (zatrudnienia z pracownikami), wypowiedzenia dokonane przez pracodawcę, a także na mocy porozumienia stron, w okresie nie przekraczającym 30 dni. Dotyczy to zakładów pracy, w których następuje zmniejszenie zatrudnienia z przyczyn ekonomicznych lub w związku ze zmianami organizacyjnymi, produkcyjnymi albo technicznymi, a także w przypadku ogłoszenia upadłości lub likwidacji zakładu.

Oferty pracy – są to zgłoszone przez pracodawców wolne miejsca zatrudnienia i miejsca przygotowania zawodowego na stanowisku pracy oraz przyjęte do realizacji miejsca pracy w ramach prac interwencyjnych, robót publicznych i stażu, a także w ramach umów zlecenia i umów o dzieło.

Stopę bezrobocia rejestrowanego obliczono jako stosunek liczby bezrobotnych zarejestrowanych do liczby cywilnej ludności aktywnej zawodowo, tj. bez osób odbywających czynną służbę wojskową oraz pracowników jednostek budżetowych prowadzących działalność w zakresie obrony narodowej i bezpieczeństwa publicznego.

Stopę bezrobocia rejestrowanego podaje się z uwzględnieniem pracujących w gospodarstwach indywidualnych w rolnictwie (będących składową cywilnej ludności aktywnej zawodowo) wyszacowanych na podstawie wyników Powszechnego Spisu Rolnego 2010.

Dane w 2010 r. nie są w pełni porównywalne z danymi za lata poprzednie.

Dane w tabl. 19 prezentowane są przy wykorzystaniu Klasyfikacji Zawodów i Specjalności wprowadzonej rozporządzeniem Ministra Pracy i Polityki Społecznej z dnia 27 kwietnia 2010 r. (Dz. U. Nr 82, poz. 537).

Wskaźnik płynności rynku pracy – jest to stosunek liczby bezrobotnych, którzy podjęli pracę w danym okresie sprawozdawczym do liczby bezrobotnych nowo zarejestrowanych w tym okresie.

Wskaźnik płynności bezrobocia – jest to stosunek liczby bezrobotnych wyrejestrowanych w danym okresie sprawozdawczym do liczby bezrobotnych nowo zarejestrowanych w tym okresie.

AKTYWNOŚĆ EKONOMICZNA LUDNOŚCI (w świetle badania BAEL)

Podstawowe kryterium podziału na **aktywnych i biernych zawodowo** stanowi praca, tzn. fakt wykonywania, posiadania bądź poszukiwania pracy.

Ludność aktywną zawodowo stanowią wszystkie osoby uznane za pracujące lub bezrobotne.

Do **pracujących** zaliczono osoby w wieku 15 lat i więcej, które w okresie badanego tygodnia:

- wykonywały przez co najmniej 1 godzinę pracę przynoszącą zarobek lub dochód, tzn. były zatrudnione w charakterze pracownika najemnego, pracowały we własnym (lub dzierżawionym) gospodarstwie rolnym lub prowadziły własną działalność gospodarczą poza rolnictwem, pomagały bez wynagrodzenia w prowadzeniu rodzinnego gospodarstwa rolnego lub rodzinnej działalności gospodarczej poza rolnictwem.
- formalnie miały pracę, ale jej nie wykonywały (np. z powodu choroby, urlopu macierzyńskiego lub wypoczynkowego, przerwy w działalności zakładu, trudnych warunków atmosferycznych); jeżeli przerwa w pracy wynosiła ponad 3 miesiące, dodatkowym kryterium od I kwartału 2006 r. w przypadku pracowników najemnych (zatrudnieni na podstawie stosunku pracy oraz osoby wykonujące pracę nakładczą) był fakt otrzymywania co najmniej 50% dotychczasowego wynagrodzenia.

Do pracujących zaliczono również uczniów, z którymi zakład pracy lub osoby fizyczne zawarły umowę o naukę zawodu lub przyuczenie do określonej pracy, jeżeli otrzymywali wynagrodzenie.

Do **bezrobotnych** zaliczono osoby w wieku 15-74, które spełniły jednocześnie trzy warunki:

- w okresie badanego tygodnia nie były osobami pracującymi,
- aktywnie poszukiwały pracy, tzn. podjęły konkretne działania w ciągu 4 tygodni (wliczając jako ostatni – tydzień badany), aby znaleźć pracę,
- były gotowe podjąć pracę w ciągu 2 tygodni następujących po tygodniu badanym.

Do bezrobotnych zaliczono także osoby, które znalazły pracę i oczekiwały na jej rozpoczęcie przez okres nie dłuższy niż 3 miesiące oraz były gotowe tę pracę podjąć.

Od I kwartału 2008 r. czas poszukiwania pracy liczony jest od momentu zakończenia przerwy w poszukiwaniu pracy, o ile wystąpiła i trwała co najmniej 4 tygodnie.

Ludność bierną zawodowo (tzn. pozostająca poza siłą roboczą) stanowią osoby w wieku 15 lat i więcej, które nie zostały zaklasyfikowane jako pracujące lub bezrobotne.

Współczynnik aktywności zawodowej jest to udział osób aktywnych zawodowo w liczbie ludności (w wieku 15 lat i więcej) ogółem lub danej grupy (wyróżnianej np. ze względu na płeć, miejsce zamieszkania, wiek, lub poziom wykształcenia).

Wskaźnik zatrudnienia obliczono jako procentowy udział ludności pracującej w liczbie ludności (w wieku 15 lat i więcej) ogółem lub danej grupy.

Stopę bezrobocia w badanym okresie obliczono jako stosunek liczby bezrobotnych do liczby ludności aktywnej zawodowo ogółem oraz danej grupy.

WYNAGRODZENIA. ŚWIADCZENIA SPOŁECZNE

Składnikami wynagrodzeń są: wynagrodzenia osobowe, wypłaty z tytułu udziału w zysk i w nadwyżce bilansowej w spółdzielniach, dodatkowe wynagrodzenia roczne dla pracowników jednostek sfery budżetowej, wynagrodzenia bezosobowe, wynagrodzenia agencyjno-prowizyjne, honoraria.

Wynagrodzenia osobowe są to świadczenia z tytułu pracy, wypłacane lub wydawane w naturze (odpowiednio przeliczone) pracownikom – należne z tytułu stosunku pracy, osobom wykonującym pracę nakładczą – należne z tytułu umowy o pracę nakładczą oraz uczniów, którzy zawarli z zakładem pracy umowę o pracę w celu przygotowania zawodowego. Obejmują w szczególności:

- wynagrodzenia zasadnicze wypłacane pracownikom w formie czasowej, akordowej, prowizyjnej i innej,
- dodatki za staż pracy oraz inne dodatki (dodatkowe wynagrodzenia) za szczególne właściwości pracy, szczególnie kwalifikacje lub warunki pracy,
- premie i nagrody regulaminowe i uznaniowe,
- dodatki za pracę w godzinach nadliczbowych,
- wynagrodzenia dodatkowe za prace wykonywane w ramach obowiązującego wymiaru czasu pracy, lecz niewynikające z zakresu czynności,
- wynagrodzenia za czynności przewidziane do wykonania poza normalnymi godzinami pracy w zakładzie lub w innym miejscu wyznaczonym przez pracodawcę,

- dopłaty (dodatki) wyrównawcze (np. wyrównanie do wysokości kwoty najniższego wynagrodzenia za pracę pracowników ustalanego przez Ministra Pracy i Polityki Socjalnej na podstawie Kodeksu Pracy, przy wykonywaniu pracy zastępczej),
- wynagrodzenia za czas niewykonywania pracy, wypłacane za środków pracodawców (wynagrodzenia za urlopy wypoczynkowe i dla poratowania zdrowia, za czas niezdolności do pracy wskutek choroby, za czas przestoju niezawinionego przez pracownika i inne),
- nagrody jubileuszowe, odprawy rentowe i emerytalne, ekwiwalenty pieniężne za nie wykorzystany urlop wypoczynkowy i inne,
- uposażenia posłów i senatorów wraz z uposażeniem dodatkowym, odprawy emerytalne, rentowe posłów i senatorów, a także odprawy dla pracowników samorządowych zatrudnionych na podstawie wyboru, z którymi został rozwiązany stosunek pracy w związku z upływem kadencji,
- świadczenia o charakterze deputatowym (wartość świadczeń w części nie opłaconej przez pracownika) lub ich ekwiwalenty pieniężne (np. deputaty węglowe, energetyczne, środki spożywcze), a także ekwiwalenty za umundurowanie jeżeli obowiązek jego noszenia wynika z obowiązujących ustaw,
- świadczenia odszkodowawcze (w związku ze skróceniem okresu wypowiedzenia), dodatek wyrównawczy wypłacany pracownikom, których wynagrodzenie uległo obniżeniu wskutek wypadku przy pracy lub choroby zawodowej.

Do wynagrodzeń osobowych nie zalicza się wynagrodzeń z tytułu rozporządzania przez pracowników prawami autorskimi do utworów stworzonych w ramach stosunku pracy.

Przeciętne wynagrodzenia miesięczne (nominalne) przypadające na jednego zatrudnionego obliczono przyjmując:

- wynagrodzenia osobowe bez wynagrodzeń osób wykonujących pracę nakładczą, uczniów, a także osób zatrudnionych za granicą,
- wypłaty z tytułu udziału w zysku do podziału lub w nadwyżce bilansowej w spółdzielniach,
- dodatkowe wynagrodzenia roczne dla pracowników jednostek sfery budżetowej,
- honoraria wypłacone niektórym grupom pracowników za prace wynikające z umowy o pracę, np. dziennikarzom, realizatorom filmów, programów radiowych i telewizyjnych.

Dane o przeciętnych wynagrodzeniach dotyczą osób pełnozatrudnionych oraz niepełnozatrudnionych w przeliczeniu na pełnozatrudnionych.

Dane o wynagrodzeniach podaje się **w ujęciu brutto**, tj. łącznie z zaliczkami na poczet podatku dochodowego od osób fizycznych oraz od 1999 r. ze składkami na obowiązkowe ubezpieczenia społeczne (emerytalne, rentowe i chorobowe) płaconymi przez ubezpieczonego pracownika, wprowadzonymi ustawą z dnia 13 X 1998 r. o systemie ubezpieczeń społecznych (Dz. U. Nr 137, poz. 887) z późniejszymi zmianami.

Do obliczenia wynagrodzenia przyjęto sumę wypłat wynagrodzeń osobowych za badany miesiąc z uwzględnieniem wypłat dokonanych za okresy dłuższe niż miesiąc w przeliczeniu na jeden miesiąc (np. 1/3 premii kwartalnej, 1/12 nagród i premii rocznych, wypłat z tytułu udziału w zysku i w nadwyżce bilansowej, dodatkowych wynagrodzeń rocznych dla pracowników jednostek sfery budżetowej oraz honorariów). W wynagrodzeniach osobowych nie uwzględniono wypłat mających charakter jednorazowy lub sporadyczny (np. nagród jubileuszowych, gratyfikacji, odpraw wypłacanych przy przejściu na emeryturę).

Informacje o **świadczeniach emerytalnych i rentowych** (poza rolnikami indywidualnymi) dotyczą świadczeń finansowanych z:

- Funduszu Ubezpieczeń Społecznych, którym dysponuje Zakład Ubezpieczeń Społecznych;
- budżetu Ministerstwa Obrony Narodowej w zakresie świadczeń wypłacanych byłym żołnierzom zawodowym i członkom ich rodzin;
- budżetu Ministerstwa Spraw Wewnętrznych i Administracji w zakresie świadczeń wypłacanych byłym funkcjonariuszom resortu spraw wewnętrznych i administracji oraz Agencji Bezpieczeństwa Wewnętrznego i Agencji Wywiadu i członkom ich rodzin;
- budżetu Ministerstwa Sprawiedliwości w zakresie świadczeń wypłacanych byłym funkcjonariuszom Służby Więziennej i członkom ich rodzin.

Informacje o **świadczeniach emerytalnych i rentowych rolników indywidualnych** dotyczą świadczeń finansowanych z Funduszu Emerytalno-Rentowego, którym dysponuje Kasa Rolniczego Ubezpieczenia Społecznego, a także z Funduszu Ubezpieczeń Społecznych oraz budżetu państwa, w przypadku gdy rolnicy posiadają uprawnienia do łącznego pobierania świadczeń – z tych środków.

Do świadczeń emerytalnych i rentowych uprawnieni są (łącznie z członkami ich rodzin) m.in.:

- 1) pracownicy;
- 2) osoby wykonujące pracę nakładczą;
- 3) członkowie rolniczych spółdzielni produkcyjnych i spółdzielni kółek rolniczych;
- 4) osoby wykonujące pracę na podstawie umowy agencyjnej lub umowy na warunkach zlecenia;

- 5) osoby prowadzące pozarolniczą działalność (w tym osoby prowadzące działalność gospodarczą na własny rachunek, twórcy, artyści);
- 6) duchowni;
- 7) żołnierze zawodowi;
- 8) funkcjonariusze: Policji, Agencji Bezpieczeństwa Wewnętrznego i Agencji Wywiadu (do 28 VI 2002 r. – Urzędu Ochrony Państwa), Straży Granicznej, Państwowej Straży Pożarnej i Służby Więziennej;
- 9) rolnicy indywidualni;
- 10) inwalidzi wojenni i wojskowi oraz kombatanci.

Świadczenia emerytalne i rentowe (wypłacane także z tytułu wypadków przy pracy i chorób zawodowych) obejmują:

- emerytury;
- renty z tytułu niezdolności do pracy;
- renty rodzinne.

Świadczenia emerytalne i rentowe obejmują kwotę świadczeń należnych (bieżących i wyrównawczych) uwzględniającą w 2008 i 2009 r. zmniejszenia m. in. z tytułu osiągnięcia przychodów z pracy.

Dane dotyczące **przeciętnej miesięcznej emerytury i renty** obliczono dzieląc ogólną kwotę świadczeń przez odpowiadającą im liczbę świadczeniobiorców.

Dane o świadczeniach podaje się **w ujęciu brutto**, tj. łącznie z zaliczkami na poczet podatku dochodowego od osób fizycznych.

WARUNKI PRACY

Warunki pracy jest to zespół czynników występujących w środowisku pracy wynikających z procesu pracy oraz czynników związanych z wykonywaniem pracy. Na środowisko pracy składają się czynniki: fizyczne (np. oświetlenie, hałas, mikroklimat), chemiczne (np. substancje toksyczne) oraz biologiczne (np. bakterie), występujące na obszarze miejsca pracy (np. w hali fabrycznej, na stanowisku pracy), jak i na obszarze otaczającym zakład pracy.

Przez **zagrożenie szkodliwymi czynnikami związanymi ze środowiskiem pracy** rozumie się wpływ na pracownika szkodliwych czynników występujących w procesie pracy, których stężenie lub natężenie przekracza obowiązujące NDS (najwyższe dopuszczalne stężenie) i NDN (najwyższe dopuszczalne natężenie), polskie normy lub inne normy higieniczne.

Przez **zagrożenie związane z uciążliwością pracy** rozumie się szkodliwy wpływ na pracownika czynności roboczych wykonywanych, np. w wymuszonej pozycji ciała, w warunkach ciężkiego wysiłku fizycznego lub w warunkach szczególnej uciążliwości. Do 2005 r. niedostateczne oświetlenie stanowiska pracy było jednym z czynników związanych ze środowiskiem pracy, a od 2006 r. zaliczane jest do czynników związanych z uciążliwością pracy.

Substancje chemiczne są to substancje, których oddziaływanie w procesie pracy na organizm człowieka – po przekroczeniu wartości najwyższych dopuszczalnych stężeń (NDN) – mogą powodować, np.: zatrucie ostre lub przewlekłe prowadzące do zmian w narządach wewnętrznych, ostre uszkodzenie skóry, nieżyt błon śluzowych, dróg oddechowych i spojówek, przewlekłe odczyny alergiczne skóry i błon śluzowych, astmę oskrzelową itp.

Przemysłowe pyły zwłókniające są to pyły, które mogą spowodować zwłóknienie tkanki płucnej. Dotyczy to głównie pyłów zawierających dwutlenek krzemu (krzemionkę) i krzemiany. Do pyłów tych zalicza się np.: kwarc, piasek, talk, azbest, pyły ceramiczne, pyły mineralne (granit, bazalty), włókna szklane.

Przemysłowe pyły rakotwórcze są to pyły, które zostały zaliczone do kategorii pyłów rakotwórczych na podstawie odrębnych przepisów, np. azbest, pyły drewna twardego, włókna ceramiczne.

Inne pyły przemysłowe są to pyły szkodliwe nie będące substancjami toksycznymi i nie zawierające krzemionki i krzemianów. Powstają one w czasie rozdrabniania ciał stałych, niepełnego spalania się różnych materiałów, w czasie paczkowania, przeladunku materiałów sypkich i pyłących przewożonych luzem itp.

Hałas są to dźwięki szkodliwe, które mogą powodować uszkodzenia słuchu i inne zmiany w organizmie lub mogą w istotny sposób utrudniać wykonywanie pracy.

Wibracja są to drgania występujące podczas obsługi ręcznej narzędzi lub urządzeń udarowych (młotki nitownicze, młoty i dłuta pneumatyczne, piły motorowe, wiertarki, ubijaki, perforatory) oraz drgania występujące na stanowiskach pracy na skutek działania maszyn i urządzeń technicznych.

Mikroklimat gorący warunki środowiska pracy określone temperaturą powietrza w pomieszczeniu powyżej 30°C i względną wilgotnością powietrza powyżej 65% lub bezpośrednim oddziaływaniem otwartego źródła promieniowania cieplnego w pomieszczeniach (piece hutnicze, odlewnicze itp.).

Mikroklimat zimny warunki środowiska pracy określone temperaturą powietrza w pomieszczeniu poniżej 14°C i względną wilgotnością powietrza powyżej 65%.

Nadmierne obciążenie fizyczne jest to zagrożenie występujące podczas wykonywania prac wymagających, w okresie zmiany roboczej, wydatku energetycznego:

- dla mężczyzn około 2003 kcal,
- dla kobiet około 1200 kcal.

Niedostateczne oświetlenie stanowisk pracy – warunki środowiska pracy, w których nie są spełnione, określone normą wymagania dotyczące oświetlenia miejsc pracy.

Maszyny szczególnie niebezpieczne, to przede wszystkim maszyny wymienione w załączniku IV do Dyrektywy 2006/42/WE wprowadzonej ustawą z dnia 21 października 2008 r. w sprawie zasadniczych wymagań dla maszyn (Dz. U. nr 199, poz. 1228)

Osobozagrożenia jest to suma działających na pracownika szkodliwych czynników. Jeżeli na każdego pracownika działa tylko jeden czynnik szkodliwy, wówczas suma osobozagrożeń jest równa liczbie osób narażonych na czynniki szkodliwe.

Świadczenia z tytułu pracy w warunkach szkodliwych dla zdrowia lub szczególnie uciążliwych dotyczą:

- 1) posiłków profilaktycznych w rozumieniu rozporządzenia RM z dnia 28 maja 1996 r. w sprawie profilaktycznych posiłków i napojów (Dz. U. Nr 60 z 1996 r., poz. 279), wydawanych nieodpłatnie w ramach dożywiania specjalnego, pracownikom zatrudnionym stale przy pracach szczególnie szkodliwych dla zdrowia, wykonujących stale ciężkie lub uciążliwe prace na otwartej przestrzeni w okresie zimowym, inne prace narażające organizm na nadmierne ochłodzenie, jak również wykonującym prace w szczególnie trudnych warunkach,
- 2) napojów w rozumieniu rozporządzenia RM z dnia 28 maja 1996 r. w sprawie profilaktycznych posiłków i napojów (Dz. U. Nr 60 z 1996 r., poz. 279),
- 3) innych środków odżywczych wydawanych pracownikom na podstawie branżowych układów pracy lub innych przepisów,
- 4) dodatków pieniężnych wypłacanych pracownikom wykonującym pracę w warunkach szkodliwych dla zdrowia lub uciążliwych, jeżeli odpowiednie przepisy przewidują możliwość ich wypłacenia,
- 5) skróconego czasu pracy, tj. krótszego od ustawowego czasu pracy w danej grupie zawodowej,
- 6) dodatkowych urlopów (płatnych),
- 7) innych uprawnień, np. możliwość wcześniejszego, niż ogólnie przyjęto, przejścia na emeryturę.

Świadczenia z tytułu wypadków przy pracy i chorób zawodowych są to należne pracownikom, którzy doznali uszczerbku na zdrowiu wskutek takiego wypadku lub choroby, a także członkom rodzin pracowników zmarłych wskutek takiego wypadku lub choroby, wypłaty:

- 1) odszkodowań z tytułu stałego lub długotrwałego uszczerbku na zdrowiu lub śmierci pracownika,
- 2) odszkodowań za przedmioty utracone lub uszkodzone wskutek wypadku przy pracy,

Ocena ryzyka zawodowego – to kompleksowe oszacowanie kombinacji prawdopodobieństwa wystąpienia urazu ciała lub pogorszenia stanu zdrowia i ich ciężkości, w sytuacji zagrożenia, dokonywane w celu wyboru właściwych środków bezpieczeństwa.

Stanowisko pracy – miejsce, w którym pracownik wykonuje czynności zawodowe stale lub okresowo (PN-ISO 4225Ak:1999).

Informacje o wypadkach przy pracy obejmują wszystkie wypadki przy pracy, jak również wypadki traktowane na równi z wypadkami przy pracy niezależnie od tego, czy wykazana została niezdolność do pracy. Informacje o wypadkach przy pracy w jednostkach budżetowych prowadzących działalność w zakresie obrony narodowej i bezpieczeństwa publicznego dotyczą tylko pracowników cywilnych.

Dane o wypadkach przy pracy, poza gospodarstwami indywidualnymi w rolnictwie, uzyskiwane są ze statystycznej karty wypadku przy pracy.

Wypadki przy pracy w gospodarstwach indywidualnych w rolnictwie opracowano na podstawie sprawozdawczości Kasy Rolniczego Ubezpieczenia Społecznego (KRUS) i dotyczą tylko tych wypadków, w wyniku których poszkodowani otrzymali w danym roku jednorazowe odszkodowanie z tytułu stałego lub długotrwałego uszczerbku na zdrowiu.

Za jeden wypadek przy pracy liczy się wypadek każdej pracującej osoby poszkodowanej zarówno w wypadku indywidualnym, jak i zbiorowym.

Za **wypadek przy pracy** uważa się nagłe zdarzenie wywołane przyczyną zewnętrzną powodujące uraz lub śmierć, które nastąpiło w związku z pracą:

- podczas lub w związku z wykonywaniem przez pracownika zwykłych czynności lub poleceń przełożonych oraz czynności na rzecz pracodawcy, nawet bez polecenia;
- w czasie pozostawania pracownika w dyspozycji pracodawcy w drodze między siedzibą pracodawcy a miejscem wykonywania obowiązku wynikającego ze stosunku pracy.

Na równi z wypadkiem przy pracy, w zakresie uprawnienia do świadczeń określonych w ustawie o ubezpieczeniu społecznym z tytułu wypadków przy pracy i chorób zawodowych, traktuje się wypadek, któremu pracownik uległ:

- w czasie podróży służbowej;
- podczas szkolenia w zakresie powszechnej samoobrony;
- przy wykonywaniu zadań zleconych przez działające u pracodawcy organizacje związkowe.

Za **wypadek przy pracy uważa się również** nagłe zdarzenie, powodujące uraz lub śmierć, które nastąpiło w okresie ubezpieczenia wypadkowego podczas:

- uprawiania sportu w trakcie zawodów i treningów przez osobę pobierającą stypendium sportowe;
- wykonywania odpłatnie pracy w czasie odbywania kary pozbawienia wolności lub tymczasowego aresztowania;
- pełnienia mandatu posła lub senatora, pobierającego uposażenie;
- odbywania - na podstawie skierowania wydanego przez powiatowy urząd pracy – szkolenia lub stażu związanego z pobieraniem przez absolwenta stypendium;
- wykonywania przez członka rolniczej spółdzielni produkcyjnej, spółdzielni kółek rolniczych oraz przez inną osobę traktowaną na równi z członkiem spółdzielni, pracy na rzecz tych spółdzielni;
- wykonywania lub współpracy przy wykonywaniu pracy na podstawie umowy agencyjnej, umowy zlecenia lub umowy o świadczenie usług;
- wykonywania zwykłych czynności związanych z prowadzeniem lub współpracą przy prowadzeniu działalności pozarolniczej;
- wykonywania przez osobę duchowną czynności religijnych lub czynności związanych z powierzonymi funkcjami duszpasterskimi lub zakonnymi;
- odbywania zastępczych form służby wojskowej;
- nauki w Krajowej Szkole Administracji Publicznej przez słuchaczy pobierających stypendium.

Za **zbiorowy wypadek przy pracy** uważa się wypadek, któremu, w wyniku tego samego zdarzenia w danym zakładzie, uległy co najmniej 2 osoby.

Za **śmiertelny wypadek przy pracy** uważa się wypadek, w wyniku którego nastąpiła śmierć osoby poszkodowanej na miejscu wypadku lub w okresie 6 miesięcy od chwili wypadku.

Za **ciężki wypadek przy pracy** uważa się wypadek, w wyniku którego nastąpiło ciężkie uszkodzenie ciała, a mianowicie: utrata wzroku, słuchu, mowy, zdolności płodzenia lub inne uszkodzenie ciała albo rozstrój zdrowia, naruszające podstawowe funkcje organizmu, a także choroba nieuleczalna lub zagrażająca życiu, trwała choroba psychiczna, trwała, całkowita lub znaczna niezdolność do pracy w zawodzie, albo trwałe poważne zeszpecenie lub zniekształcenie ciała.

Wypadki przy pracy klasyfikuje się m.in. według **wydarzeń** bezpośrednio je powodujących (określających rodzaj kontaktu człowieka z czynnikiem, który spowodował wypadek) oraz **przyczyn** wypadków (wszelkich braków i nieprawidłowości związanych z czynnikami materialnymi, z organizacją pracy, z nieprawidłowym zachowaniem się pracownika). Każdy wypadek przy pracy jest wynikiem jednego wydarzenia, ale najczęściej kilku przyczyn, w związku z tym suma przyczyn jest większa od ogólnej liczby wypadków. Wydarzenia powodujące urazy pogrupowano od 2005 r. zgodnie z zaleceniem EUROSAT-u.

Przyczyny wypadku są to wszelkie braki i nieprawidłowości, które bezpośrednio lub pośrednio przyczyniły się do powstania wypadku, związane z czynnikami materialnymi (technicznymi), z ogólną organizacją pracy w zakładzie lub organizacją stanowiska pracy oraz związane z pracownikiem, w tym również z nieprawidłowym zachowaniem się pracownika.

Za **chorobę zawodową** uważa się chorobę, która została spowodowana działaniem czynników szkodliwych dla zdrowia występujących w środowisku pracy lub specyfiką wykonywanej pracy. Choroby zawodowe podano zgodnie z rozporządzeniem Rady Ministrów z dnia 30 VII 2002 r. (Dz. U. Nr 132, poz. 1115).

Do obliczenia wskaźnika na 1000 zatrudnionych przyjęto liczbę zatrudnionych na podstawie stosunku pracy według stanu w dniu 31 XII z roku poprzedzającego rok bieżący.

W publikacji zastosowano skróty nazw niektórych sekcji. Poniżej przedstawiono zestawienie skrótów i pełnych nazw:

skrót	pełna nazwa
sekcje	
Wytwarzanie i zaopatrywanie w energię elektryczną, gaz, parę wodną i gorącą wodę	Wytwarzanie i zaopatrywanie w energię elektryczną, gaz, parę wodną, gorącą wodę i powietrze do układów klimatyzacyjnych
Dostawa wody; gospodarowanie ściekami odpadami; rekultywacja	Dostawa wody; gospodarowanie ściekami i odpadami oraz działalność związana z rekultywacją
Handel; naprawa pojazdów samochodowych	Handel hurtowy i detaliczny; naprawa pojazdów samochodowych, włączając motocykle
Zakwaterowanie i gastronomia	Działalność związana z zakwaterowaniem i usługami gastronomicznymi
Obsługa rynku nieruchomości	Działalność związana z obsługą rynku nieruchomości
Administrowanie i działalność wspierająca	Działalność w zakresie usług administrowania i działalność wspierająca

działy

Produkcja wyrobów z drewna, korka, słomy i wikliny	Produkcja wyrobów z drewna oraz korka z wyłączeniem mebli; produkcja wyrobów ze słomy i materiałów używanych do wyplatania
Produkcja wyrobów farmaceutycznych	Produkcja podstawowych substancji farmaceutycznych oraz leków i pozostałych wyrobów farmaceutycznych
Produkcja maszyn i urządzeń	Produkcja maszyn i urządzeń, gdzie indziej niesklasyfikowana
Produkcja pojazdów samochodowych, przyczep i naczep	Produkcja pojazdów samochodowych, przyczep i naczep, z wyłączeniem motocykli
Budowa budynków	Roboty budowlane związane ze wznoszeniem budynków
Budowa obiektów inżynierii lądowej i wodnej	Roboty związane z budową obiektów inżynierii lądowej i wodnej

OBJAŚNIENIA ZNAKÓW UMOWNYCH

Kreska (-)	zjawisko nie wystąpiło.
Zero: (0)	zjawisko istniało w wielkości mniejszej od 0,5;
(0,0)	zjawisko istniało w wielkości mniejszej od 0,05.
Kropka (.)	zupełny brak informacji albo brak informacji wiarygodnych.
Znak x	wypełnienie pozycji jest niemożliwe lub niecelowe.
Znak Δ	oznacza, że nazwy zostały skrócone w stosunku do obowiązującej klasyfikacji; ich pełne nazwy podano w uwagach metodologicznych.
Znak #	oznacza, że dane nie mogą być opublikowane ze względu na konieczność zachowania tajemnicy statystycznej w rozumieniu ustawy o statystyce publicznej.
Przecinek (,)	oznacza liczby prezentujące liczby dziesiętne.
„W tym”	oznacza, że nie podaje się wszystkich składników sumy.

* * *

Ze względu na elektroniczną technikę przetwarzania danych, w niektórych przypadkach sumy składników mogą się różnić od podanych wielkości „ogółem”.

TABLICE PRZEGLĄDOWE REVIEW TABLES

I WYBRANE DANE O WOJEWÓDZTWIE DOLNOŚLĄSKIM W LATACH 2000-2010 SELECTED DATA ON DOLNOŚLĄSKIE VOIVODSHIP IN 2000-2010

WYSZCZEGÓLNIENIE SPECIFICATION	2000	2005	2006	2007	2008	2009	2010
PRACUJĄCY. ZATRUDNIENI EMPLOYED PERSONS. PAID EMPLOYEES							
Ludność^a w tys. Population^a in thous.	2912,2	2888,2	2882,3	2878,4	2877,1	2876,6	2877,8
w tym w wieku produkcyjnym of which working age	1810,8	1894,7	1897,5	1898,1	1896,6	1893,5	1887,8
Pracujący^{ab} w gospodarce narodowej w tys. Employed persons^{ab} in national economy in thous.	1025,6	886,5	916,5	970,8	1010,0	980,5	997,0
w tym kobiety of which women	485,6	411,9	422,6	445,4	464,3	454,9	465,4
na 1000 ludności..... per 1000 population	352	307	318	337	351	341	346
Pracujący ^{ab} w % ogółu: Employed persons ^{ab} in % of total							
w sektorze publicznym..... in public sector	29,2	27,2	26,1	24,6	23,5	24,2	23,6
w sektorze prywatnym in private sector	70,8	72,8	73,9	75,4	76,5	75,8	76,4
Przyjęcia ^c do pracy Hires ^c	136389	140501	181200	216642	192020	144318	151524
Zwolnienia ^c z pracy..... Terminations ^c	149285	124201	153113	184398	190829	153926	140168
Współczynnik przyjęć ^c w % Hires rate ^c in %	22,5	26,5	33,5	37,8	30,9	23,2	24,7
Współczynnik zwolnień ^c w %..... Terminations rate ^c in %	24,6	23,1	27,9	31,7	30,3	24,6	22,7
Przeciętne zatrudnienie w gospodarce narodowej w tys. Average paid employment in national economy in thous.	720,1	672,0	692,0	732,7	776,0	751,5	746,7
w tym: of which:							
Przemysł Industry	.	214,7	220,6	236,5	249,1	230,4	221,7
na 1000 ludności per 1000 population	.	74	77	82	87	80	77
Budownictwo..... Construction	.	35,0	37,5	42,6	50,7	52,3	48,8
na 1000 ludności per 1000 population	.	12	13	15	18	18	17

a Stan w dniu 31 XII. b Według faktycznego miejsca pracy i rodzaju działalności; z pracującymi w gospodarstwach indywidualnych w rolnictwie (dane szacunkowe, do 2009 r. na podstawie Narodowego Spisu Powszechnego Ludności i Mieszkań 2002 oraz Powszechnego Spisu Rolnego 2002, a dla 2010 r. – Powszechnego Spisu Rolnego 2010). c Bez podmiotów gospodarczych o liczbie pracujących do 9 osób; według siedziby zarządu jednostki; do 2008 r. – bez sezonowych i zatrudnionych dorywczo.

a As of 31 XII. b By actual workplace and kind of activity; with the employed persons on the private farms in agriculture (estimated data, until 2009 on the basis of the results of the Population and Housing Census 2002 as well as the Agricultural Census 2002, while for 2010 on the basis of the Agricultural Census 2010). c Excluding economic entities employing up to 9 persons; by seat of management of unit; to 2008 excluding seasonal and temporary paid employees.

I WYBRANE DANE O WOJEWÓDZTWIE DOLNOŚLĄSKIM W LATACH 2000-2010 (cd.)

SELECTED DATA ON DOLNOŚLĄSKIE VOIVODSHIP IN 2000-2010 (cd.)

WYSZCZEGÓLNIENIE SPECIFICATION	2000	2005	2006	2007	2008	2009	2010
		BEZROBOCIE		UNEMPLOYMENT			
Bezrobotni zarejestrowani^a w tys. Registered unemployed persons^a in thous.	231,7	233,4	185,4	127,5	113,9	146,3	150,3
z ogółem: <i>of total:</i>							
kobiety <i>women</i>	129,8	125,3	104,4	72,8	63,4	74,3	77,7
zamieszkali w miastach <i>in urban areas</i>	150,7	153,8	121,1	82,0	73,3	94,8	97,1
zamieszkali na wsi <i>in rural areas</i>	81,0	79,6	64,3	45,5	40,6	51,5	53,2
niepełnosprawni <i>disabled persons</i>	4,1	8,8	8,0	7,4	7,6	9,7	10,3
zwolnieni z przyczyn dotyczących zakładu pracy..... <i>terminated for company reasons</i>	17,8	8,7	5,5	3,0	2,5	3,9	3,6
bez kwalifikacji zawodowych <i>without occupational qualifications</i>	.	57,6	57,5	41,1	34,9	42,1	42,2
poprzednio pracujący <i>previously employed</i>	177,5	187,4	149,8	104,5	94,5	123,3	126,9
bez stażu pracy..... <i>no work seniority</i>	54,2	46,0	35,6	22,9	19,4	22,9	23,3
bez prawa do zasiłku <i>without benefit rights</i>	180,1	197,4	157,9	107,1	91,0	114,7	121,9
w wieku: <i>by age:</i>							
24 lata i mniej <i>and less</i>	65,1	45,2	31,2	19,6	19,8	27,4	27,1
55 lat i więcej <i>and more</i>	4,0	14,8	16,0	14,4	13,0	17,3	20,4
z wykształceniem: <i>by educational level:</i>							
wyższym <i>tertiary</i>	4,9	11,3	10,0	7,8	8,5	12,1	14,3
policealnym i średnim zawodowym <i>post secondary and secondary vocational</i>	49,1	51,4	40,7	27,8	24,6	31,0	31,3
średnim ogólnokształcącym..... <i>general secondary</i>	13,5	15,8	13,7	10,2	10,3	13,7	14,6
zasadniczym zawodowym <i>basic vocational</i>	83,0	73,7	55,7	36,8	32,4	42,8	42,9
gimnazjalnym i niższym <i>primary secondary and lower</i>	81,1	81,1	65,3	44,9	38,1	46,7	47,1
Bezrobotni zarejestrowani korzystający z aktywnych form przeciwdziałania bezrobociu: <i>Registered unemployed persons benefitting from labour market programme:</i>							
rozpoczynający szkolenie..... <i>starting training</i>	9483	15152	13083	17663	13796	13419	14337
podejmujący zatrudnienie przy pracach interwencyjnych..... <i>undertaking employment in intervention works</i>	8499	4907	4432	3024	2100	1709	1991
podejmujący zatrudnienie przy robotach publicznych..... <i>undertaking employment in public works</i>	4356	4604	2612	3081	2853	4916	5645
Bezrobotni zarejestrowani na 1 ofertę pracy ^a <i>Registered unemployed persons per job offer^a</i>	488	95	41	16	25	60	49
Stopa bezrobocia rejestrowanego ^a w %..... <i>Registered unemployment rate^a in %</i>	18,4	20,6	16,6	11,4	10,0	12,8	13,1
Wskaźnik płynności rynku pracy..... <i>Liquidity ratio of labour market</i>	43,2	49,4	53,8	51,6	40,9	32,9	38,7
Wskaźnik płynności bezrobocia..... <i>Liquidity ratio of unemployment</i>	87,7	109,4	120,3	127,2	106,4	87,5	98,4
Udział bezrobotnych wyrejestrowanych z tytułu podjęcia pracy do odpływu ogółem w % <i>The share of unemployed persons removed from unemployment rolls due to received jobs to the total outflow in%</i>	42,9	42,4	40,6	41,0	38,8	40,0	39,3

a Stan w dniu 31 XII.

a As of 31 XII.

I WYBRANE DANE O WOJEWÓDZTWIE DOLNOŚLĄSKIM W LATACH 2000-2010 (cd.)
SELECTED DATA ON DOLNOŚLĄSKIE VOIVODSHIP IN 2000-2010 (cd.)

WYSZCZEGÓLNIENIE SPECIFICATION	2000	2005	2006	2007	2008	2009	2010
WYNAGRODZENIA. ŚWIADCZENIA SPOŁECZNE WAGES AND SALARIES. SOCIAL SECURITY BENEFITS							
Przeciętne miesięczne wynagrodzenie^a brutto w zł	1811,21	2329,93	2455,97	2860,66	3135,83	3295,44	3412,37
Average monthly gross wages and salaries^a in zł							
sektor publiczny	1950,48	2604,28	2734,91	2947,74	3303,97	3505,57	3632,73
<i>public sector</i>							
sektor prywatny	1711,20	2188,74	2320,43	2811,67	3050,79	3187,18	3305,67
<i>private sector</i>							
Przeciętna liczba emerytów i rencistów w tys.	694,9	671,0	669,5	673,4	679,1	687,1	680,0
<i>Average number of retirees and pensioners in thous.</i>							
Przeciętna miesięczna emerytura i renta brutto w zł (z pozarolniczego systemu ubezpieczeń społecznych)	858,70	1149,08	1237,77	1273,74	1394,21	1514,56	1611,66
Average monthly gross retirement pay and pension in zł (from non-agricultural social security system)							
WARUNKI PRACY WORK CONDITIONS							
Zatrudnieni w warunkach zagrożenia^{bc}	67188	49316	50125	55156	56342	54615	50496
Persons working in hazardous conditions^{bc}							
związanego (w %): <i>connected with (in%):</i>							
ze środowiskiem pracy	69,0	64,8	61,5	59,5	60,8	59,6	60,2
<i>work environment</i>							
z uciążliwością pracy	24,0	23,0	26,5	29,5	28,2	28,7	28,6
<i>strenuous conditions</i>							
z czynnikami mechanicznymi	7,0	12,1	12,1	11,0	11,0	11,7	11,2
<i>mechanical factors</i>							
na 1000 zatrudnionych	158,6	131,8	121,4	129,8	132,6	132,8	119,4
<i>per 1000 paid employees</i>							
w tym kobiety	33,6	17,7	16,0	19,9	20,7	17,8	15,5
<i>of which women</i>							
Poszkodowani w wypadkach przy pracy^d	10014	8762	9689	10238	10638	9313	10216
Persons injured in the occupational accidents^d							
w tym kobiety	2733	2676	2905	3016	3269	3104	3518
<i>of which women</i>							
w tym w wypadkach:							
<i>of which in accidents:</i>							
lżejszych	9864	8649	9589	10129	10541	9226	10124
<i>lighter</i>							
ciężkich	108	89	71	76	53	59	58
<i>serious</i>							
śmiertelnych	42	24	29	33	44	28	34
<i>fatal</i>							
Liczba odszkodowań z tytułu wypadków przy pracy i chorób zawodowych	3623	2942	3374	3181	2998	3151	3013
<i>Number of occupational accidents</i> <i>and occupational diseases compensations</i>							
Choroby zawodowe	714	237	229	240	355	284	209
Occupational diseases							

a Dane dotyczą podmiotów gospodarczych, w których liczba pracujących przekracza 9 osób oraz jednostek sfery budżetowej niezależnie od liczby pracujących; bez wynagrodzeń zatrudnionych za granicą. b Stan w dniu 31 XII. c Liczeni tylko jeden raz w grupie czynnika przeważającego. d Poza gospodarstwami indywidualnymi w rolnictwie.

a Data concern economic entities employing more than 9 persons as well as entities of the budgetary sphere regardless of the number of employees; excluding wages and salaries of persons employed abroad. b As of 31 XII. c Listed only once by predominant factor. d Excluding private farms in agriculture.

II WYBRANE DANE O PODREGIONACH I POWIATACH W 2010 R.
SELECTED DATA BY SUBREGIONS AND POWIATS IN 2010

WYSZCZEGÓLNIENIE SPECIFICATION	Pracujący ^{ab} Employed persons ^{ab}					Wskaźnik płynności bezrobocia Liquidity ratio of unemployment	Bezrobotni zarejestrowani ^a Registered unemployed persons ^a				Stopa bezrobocia rejestrowanego ^a w % Registered unemployment rate ^a in %	Przecięte zatrudnienie ^b w tys. Average paid employment ^b	Przeciętne miesięczne wynagrodzenie brutto ^b w zł Average monthly gross wages and salaries ^b in zł	Zatrudnieni w warunkach zagrożenia ^a Persons working in hazardous conditions ^a	Liczba dni niezdolności do pracy na 1 poszkodowanego ^e The number of days incapacity to work per one person injured ^e
	ogółem total	w tym z ogółem (w %) of which of total (in%)					ogółem total	z ogółem (w %) of total (in %)							
		rolnictwo, leśnictwo, łowiectwo i rybactwo agriculture, forestry and fishing	przemysł i budownictwo industry and construction	handel; naprawa pojazdów samochodowych ^{A,C} trade; repair of motor vehicles ^{A,C}	działalność finansowa i ubezpieczeniowa ^d financial and insurance activities ^d			długotrwale bezrobotni long-term unemployed	w wieku 24 lata i mniej 24 age and less	bez prawa do zasiłku without benefit rights					
WOJEWÓDZTWO VOIVODSHIP	700560	1,1	37,5	21,5	4,9	98,4	150282	44,6	18,0	81,1	13,1	646,1	3412,37	50496	37,3
Podregion jeleniogórski .. Subregion	108388	1,6	41,0	19,2	3,0	98,4	37448	47,6	18,2	82,7	18,5	84,6	2857,49	5577	39,5
<i>Powiaty: Powiats:</i>															
bolesławiecki	16516	1,3	50,4	18,6	2,4	102,5	4552	39,3	23,2	86,3	14,9	13,7	2789,80	512	32,7
jaworski	7717	4,0	40,8	14,8	2,7	96,0	4160	49,9	21,7	79,9	23,6	6,7	2654,67	521	35,3
jeleniogórski	8908	2,5	39,6	17,3	2,2	90,3	4414	45,0	12,5	76,2	22,9	8,0	2699,92	610	40,5
kamiennogórski	7326	1,4	47,4	15,6	3,2	101,3	3323	46,8	17,6	80,0	22,1	6,4	2701,25	534	38,8
lubański	8453	1,3	32,9	21,2	3,4	98,5	4683	54,0	18,5	82,9	24,7	7,2	2600,59	332	39,0
lwówecki	6387	2,2	39,4	20,4	4,3	97,4	3754	48,7	17,9	81,5	24,7	5,9	2714,29	414	46,9
zgorzelecki	22040	1,4	47,9	20,3	2,6	105,0	4334	48,4	19,2	88,6	13,2	12,7	3133,95	2070	46,0
złotoryjski	6360	4,2	37,9	13,4	3,1	99,2	4183	55,3	21,1	84,0	26,6	5,5	3159,35	148	31,9
Miasto na prawach powiatu:															
Jelenia Góra	24681	0,2	31,0	22,3	3,6	92,6	4045	41,0	11,8	83,9	10,9	18,6	2969,75	436	41,1
Podregion legnicko-głogowski	117271	1,0	45,4	18,0	3,2	95,9	22624	41,9	21,7	83,3	12,4	104,8	4039,96	20304	37,8
<i>Powiaty: Powiats:</i>															
głogowski	18851	1,2	43,0	19,4	3,9	100,8	4528	45,4	23,3	87,4	14,6	11,4	2914,21	3721	37,0
górowski	4181	6,7	29,9	14,7	3,6	90,1	3287	51,2	24,5	81,7	26,6	3,3	2598,06	90	27,1
legnicki	6701	3,7	36,9	20,5	3,9	95,9	3196	45,1	19,2	76,7	20,0	5,1	2737,49	159	40,2
lubiński	25863	0,6	40,4	21,5	3,1	92,4	3778	28,4	25,4	81,5	9,7	37,9	6012,95	5133	36,9
polkowicki	26783	0,6	73,4	11,3	1,8	96,3	3409	47,9	25,2	89,1	9,6	17,3	3326,76	9992	41,2
Miasto na prawach powiatu:															
Legnica	34892	0,1	32,3	19,9	3,9	97,4	4426	36,0	14,0	82,3	9,2	29,9	2763,74	1209	35,5

a Stan w dniu 31 XII. b Dane dotyczą podmiotów gospodarczych, w których liczba pracujących przekracza 9 osób oraz jednostek sfery budżetowej niezależnie od liczby pracujących; bez zatrudnionych za granicą; według faktycznego miejsca pracy. c Ponadto: transport i gospodarka magazynowa, zakwaterowanie i gastronomia^A, informacja i komunikacja. d Ponadto obsługa rynku nieruchomości^A. e Bez osób poszkodowanych w wypadkach śmiertelnych oraz bez liczby dni niezdolności do pracy dla tych osób.

a As of 31 XII b Data concern economic entities employing more than 9 persons as well as entities of the budgetary sphere regardless of the number of employees; excluding persons employed abroad; by actual workplace. c Moreover: transportation and storage, accommodation and catering^A, information and communication. d Moreover real estate activities. e Without persons injured in fatal accidents and without the number of days incapacity to work of this persons.

II WYBRANE DANE O PODREGIONACH I POWIATACH W 2010 R. (dok.)

SELECTED DATA BY SUBREGIONS AND POWIATS IN 2010 (cont.)

WYSZCZEGÓLNIENIE SPECIFICATION	Pracujący ^{ab} <i>Employed persons^{ab}</i>					Wskaźnik płynności bezrobocia <i>Liquidity ratio of unemployment</i>	Bezrobotni zarejestrowani ^a <i>Registered unemployed persons^a</i>				Stopa bezrobocia rejestrowanego ^a w % <i>Registered unemployment rate^a in %</i>	Przecięte zatrudnienie w tys. <i>Average paid employment^b</i>	Przeciętne miesięczne wynagrodzenie brutto ^b w zł <i>Average monthly gross wages and salaries^b in zł</i>	Zatrudnieni w warunkach zagrożenia ^a <i>Persons working in hazardous conditions^a</i>	Liczba dni niezdolności do pracy na 1 poszkodowanego ^e <i>The number of days incapacity to work per one person injured^e</i>
	ogółem <i>total</i>	w tym z ogółem (w %) <i>of which of total (in%)</i>					ogółem <i>total</i>	z ogółem (w %) <i>of total (in %)</i>							
		rolnictwo, leśnictwo, łowiectwo i rybactwo <i>agriculture, forestry and fishing</i>	przemysł i budownictwo <i>industry and construction</i>	handel; naprawa pojazdów samochodowych ^{Δc} <i>trade; repair of motor vehicles^{Δc}</i>	działalność finansowa i ubezpieczeniowa <i>financial and insurance activities^d</i>			długotrwale bezrobotni <i>long-term unemployed</i>	w wieku 24 lata i mniej <i>24 age and less</i>	bez prawa do zasiłku <i>without benefit rights</i>					
Podregion wałbrzyski... <i>Subregion</i>	121618	1,5	41,8	18,3	3,5	101,3	45918	46,8	16,7	78,4	20,0	100,3	2996,30	8359	37,2
<i>Powiaty: Powiats:</i>															
dzierżoniowski	16083	1,2	46,0	17,6	3,6	106,4	7359	46,4	15,8	75,0	22,3	13,9	2832,05	739	33,1
kłodzki	25883	1,6	30,0	18,0	4,8	99,0	13704	52,9	16,9	79,0	24,7	21,1	2803,23	1288	37,3
świdnicki	33323	1,7	53,1	15,5	2,7	102,4	7907	36,1	18,8	80,9	13,8	27,0	3008,78	2939	38,2
wałbrzyski	36026	0,9	38,7	20,5	3,4	103,6	11511	48,4	13,3	77,2	19,1	29,8	3281,07	2838	36,8
ząbkowicki	10303	3,2	38,6	21,5	3,2	92,3	5437	43,9	21,7	79,9	22,7	8,5	2709,91	555	40,6
Podregion wrocławski... <i>Subregion</i>	120298	2,5	53,3	18,4	1,7	97,7	26754	42,8	22,3	82,2	12,5	103,5	2990,49	6748	36,3
<i>Powiaty: Powiats:</i>															
milicki	5969	4,5	46,6	10,5	2,0	99,5	2224	45,0	24,6	77,6	17,6	5,7	2620,28	453	35,3
oleśnicki	19486	2,3	52,0	17,6	2,3	92,8	6109	43,1	24,1	84,8	16,1	16,9	2672,93	1264	44,8
oławski	19838	0,9	62,8	14,6	2,1	100,1	3545	43,3	22,5	85,6	11,4	15,6	3030,98	855	31,8
strzeliński	6880	5,4	38,4	17,0	3,0	100,0	2590	42,3	20,6	77,0	17,3	5,8	2958,48	267	31,8
średzki	9262	3,0	60,9	12,5	1,2	99,3	2378	41,2	21,7	84,5	13,5	8,4	2993,49	569	40,4
trzebnicki	11838	3,9	43,1	16,8	2,6	101,0	3519	38,2	22,2	82,1	13,6	11,6	3004,13	566	38,3
wołowski	8652	2,1	42,7	12,9	2,1	96,7	3597	52,5	24,0	83,3	21,0	7,8	3036,22	560	38,7
wrocławski	38373	2,0	56,5	25,5	0,6	96,0	2792	35,0	16,0	77,8	5,0	31,7	3195,30	2214	33,7
Podregion m. Wrocław (miasto na prawach powiatu)	232985	0,1	21,6	27,6	9,1	95,6	17538	38,6	9,8	80,3	5,5	252,8	3675,85	9508	36,8
<i>Subregion (city with powiat status)</i>															

a Stan w dniu 31 XII. b Dane dotyczą podmiotów gospodarczych, w których liczba pracujących przekracza 9 osób oraz jednostek sfery budżetowej niezależnie od liczby pracujących; bez zatrudnionych za granicą; według faktycznego miejsca pracy. c Ponadto: transport i gospodarka magazynowa, zakwaterowanie i gastronomia^Δ, informacja i komunikacja. d Ponadto obsługa rynku nieruchomości^Δ. e Bez osób poszkodowanych w wypadkach śmiertelnych oraz bez liczby dni niezdolności do pracy dla tych osób.

a As of 31 XII b Data concern economic entities employing more than 9 persons as well as entities of the budgetary sphere regardless of the number of employees; excluding persons employed abroad; by actual workplace. c Moreover: transportation and storage, accommodation and catering^Δ, information and communication. d Moreover real estate activities. e Without persons injured in fatal accidents and without the number of days incapacity to work of this persons.

III WOJEWÓDZTWO DOLNOŚLĄSKIE NA TLE KRAJU I INNYCH WOJEWÓDZTW W 2010 R.

DOLNOŚLĄSKIE VOIVODSHIP ON THE BACKGROUND OF THE COUNTRY AND OTHER VOIVODSHIPS IN 2010

WYSZCZEGÓLNIENIE SPECIFICATION	Polska	Dolno- śląskie	Kujaw- sko- po- mor- skie	Lubel- skie	Lubu- skie	Łódzkie	Mało- polskie	Mazo- wieckie	Opol- skie	Pod- karpac- kie	Podla- skie	Pomor- skie	Śląskie	Święto- krzyskie	War- miń- sko- -ma- zurskie	Wiel- kopol- skie	Za- chod- nio- pomor- skie
PRACUJĄCY. ZATRUDNIENI EMPLOYED PERSONS. PAID EMPLOYEES																	
Ludność ^a w tys. <i>Population^a in thous.</i>	38200,0	2877,8	2069,5	2151,9	1011,0	2534,4	3310,1	5242,9	1028,6	2103,5	1188,3	2240,3	4635,9	1266,0	1427,2	3419,4	1693,1
Pracujący ^{ab} w gospo- darce narodowej w tys. <i>Employed persons^{ab} in national economy in thous.</i>	13778,2	997,0	680,2	794,1	323,1	943,2	1225,2	2225,6	311,0	781,8	398,0	744,9	1637,3	458,4	423,3	1327,8	507,6
2009=100	102,4	101,7	99,1	104,6	104,4	100,6	109,3	98,6	100,3	117,2	97,3	101,1	102,8	101,5	102,7	101,3	100,0
w tym kobiety	6449,6	465,4	311,9	384,7	151,4	449,4	588,0	1069,6	142,8	371,0	187,4	344,4	728,6	215,5	197,7	599,6	242,1
na 1000 ludności	361	346	329	369	320	372	370	424	302	372	335	332	353	362	297	388	300
w tym w %: of which in %: rolnictwo, leśnictwo, łowiectwo i rybactwo... <i>agriculture, forestry and fishing</i>	17,3	8,8	15,8	38,8	11,3	19,0	22,3	13,5	16,3	33,2	31,8	8,9	6,3	32,7	16,5	16,0	9,8
przemysł i budownictwo... <i>industry and construc- tion</i>	27,4	31,6	30,0	17,5	32,3	29,0	24,6	20,0	31,2	24,5	20,4	30,0	36,7	23,6	29,7	31,8	26,9
handel; naprawa po- jazdów samo- chodowych ^{ac}	24,5	25,4	23,8	17,9	25,4	22,8	23,7	29,2	21,8	18,0	20,0	28,2	25,7	18,8	22,1	25,2	28,4
<i>trade; repair of motor vehicles^{ac}</i>																	

a Stan w dniu 31 XII. b Według faktycznego miejsca pracy i rodzaju działalności; z pracującymi w gospodarstwach indywidualnych w rolnictwie (dane szacunkowe na podstawie Powszechnego Spisu Rolnego 2010).
c Ponadto: transport i gospodarka magazynowa, zakwaterowanie i gastronomia^A, informacja i komunikacja. d Bez osób zatrudnionych (uczniów) na podstawie umowy o pracę w celu przygotowania zawodowego. e Według siedziby zarządu jednostki.

a As of 31 XII. b By actual workplace and kind of activity; with the employed persons on the private farms in agriculture (estimated data, on the basis of the results of the Agricultural Census 2010). c Moreover: transportation and storage, accommodation and catering^A, information and communication. d Excluding (apprentices) persons employed on the basis of the employment contract in order to undergo an occupational training. e By the seat of management unit.

III WOJEWÓDZTWO DOLNOŚLĄSKIE NA TLE KRAJU I INNYCH WOJEWÓDZTW W 2010 R.

DOLNOŚLĄSKIE VOIVODSHIP ON THE BACKGROUND OF THE COUNTRY AND OTHER VOIVODSHIPS IN 2010

WYSZCZEGÓLNIENIE SPECIFICATION	Polska	Dolno- śląskie	Kujaw- sko- po- mor- skie	Lubel- skie	Lubu- skie	Łódzkie	Mało- polskie	Mazo- wieckie	Opol- skie	Pod- karpac- kie	Podla- skie	Pomor- skie	Śląskie	Święto- krzy- skie	War- miń- sko- -ma- zurskie	Wiel- kopol- skie	Za- chod- nio- pomor- skie
PRACUJĄCY. ZATRUDNIENI (dok.) EMPLOYED PERSONS. PAID EMPLOYEES (cont.)																	
Pracujący^{ab} w gospodar- ce narodowej (dok.) Employed persons^{ab} in national economy (cont.)																	
w tym w %: of which in %:																	
działalność finansowa i ubezpieczeniowa ^c	3,9	4,4	3,8	2,6	3,3	3,4	3,0	6,6	2,8	2,0	2,6	4,5	3,8	2,1	3,2	3,1	3,9
financial and insurance activities ^c																	
pozostałe usługi.....	27,0	29,8	26,7	23,2	27,7	25,7	26,4	30,6	27,8	22,3	25,1	28,4	27,5	22,9	28,5	23,8	31,1
other services																	
Przeciętne zatrudnienie^d w gospodarce narodo- wej w tys.	9655,5	746,7	442,8	392,6	218,0	590,2	780,1	2131,4	195,5	414,3	207,1	530,7	1211,7	233,0	271,0	945,6	344,7
Average paid employ- ment^d in national eco- nomy in thous.																	
2009=100	98,8	99,4	98,4	101,4	99,8	101,2	100,2	98,4	96,8	100,4	97,6	97,6	98,5	96,6	99,5	98,6	96,1
Zatrudnieni w gospodarce narodowej ^{ae} w tys.	10081,5	784,0	464,3	407,8	228,1	614,2	815,4	2222,6	205,8	429,9	215,2	554,4	1256,3	244,9	282,5	995,7	360,4
Paid employees in national economy^{ae} in thous.																	
w tym kobiety.....	4874,4	390,9	220,6	203,9	112,3	308,9	407,8	1091,4	97,1	199,7	109,3	264,9	553,7	117,7	139,1	476,1	180,9
of which women																	

a Stan w dniu 31 XII. b Według faktycznego miejsca pracy i rodzaju działalności; z pracującymi w gospodarstwach indywidualnych w rolnictwie (dane szacunkowe na podstawie Powszechnego Spisu Rolnego 2010).
c Ponadto obsługa rynku nieruchomości. d Bez osób zatrudnionych (uczniów) na podstawie umowy o pracę w celu przygotowania zawodowego. e Według siedziby zarządu jednostki.

a As of 31 XII. b By actual workplace and kind of activity; with the employed persons on the private farms in agriculture (estimated data, on the basis of the results of the Agricultural Census 2010). c Moreover real estate activities. d Excluding (apprentices) persons employed on the basis of the employment contract in order to undergo an occupational training. e By the seat of management unit.

III WOJEWÓDZTWO DOLNOŚLĄSKIE NA TLE KRAJU I INNYCH WOJEWÓDZTW W 2009 R. (cd.)

DOLNOŚLĄSKIE VOIVODSHIP ON THE BACKGROUND OF THE COUNTRY AND OTHER VOIVODSHIPS IN 2010 (cont.)

WYSZCZEGÓLNIENIE SPECIFICATION	Polska	Dolno- śląskie	Kujaw- sko- po- mor- skie	Lubel- skie	Lubu- skie	Łódzkie	Mało- polskie	Mazo- wieckie	Opol- skie	Pod- kapac- kie	Podla- skie	Po- morskie	Śląskie	Święto- krzy- skie	War- miń- sko- -ma- zurskie	Wiel- kopol- skie	Za- chod- nio- pomor- skie
BEZROBOCIE^a UNEMPLOYMENT^a																	
Bezrobotni zarejestrowani w tys.	1954,7	150,3	139,4	119,7	59,2	131,6	142,2	238,3	48,8	142,3	63,8	104,7	181,2	82,1	105,9	135,2	110,0
Registered unemployed persons in thous.																	
2009=100	103,3	102,7	103,9	102,1	97,0	102,7	109,4	106,2	103,5	100,2	104,2	104,4	107,6	98,0	97,0	101,2	103,8
Z ogółem w %: <i>Of total in %:</i>																	
kobiety..... <i>women</i>	51,9	51,7	54,3	49,6	53,4	50,3	53,1	48,3	52,9	51,6	47,4	53,3	54,2	50,2	53,0	56,0	52,0
w wieku: <i>by age:</i>																	
24 lata i mniej..... <i>and less</i>	21,9	18,0	22,4	24,7	20,1	19,2	27,6	19,9	22,2	24,5	23,9	22,7	19,8	22,3	21,7	25,3	18,8
55 lat i więcej..... <i>and more</i>	10,2	13,6	8,6	8,3	10,9	12,6	7,7	11,7	12,0	6,8	10,6	10,2	10,8	9,3	9,3	8,5	12,3
długotrwale bezrobotni..... <i>long-term unemployed</i>	46,4	44,6	50,0	39,8	51,7	44,8	42,9	49,0	44,3	54,3	51,1	39,7	45,9	48,9	50,5	40,0	45,9
bez prawa do zasiłku..... <i>without benefit rights</i>	83,3	83,0	83,6	83,8	84,7	89,4	85,5	88,2	83,3	80,8	82,9	81,1	81,1	85,8	81,1	79,9	79,5
zwolnieni z przyczyn doty- czących zakładów pracy... <i>terminated for company reasons</i>	3,1	2,4	1,8	3,3	1,8	4,3	3,4	4,5	3,4	2,6	2,2	2,7	3,6	2,0	2,0	5,0	2,1
samotnie wychowujący dziecko do lat 18..... <i>bringing up single-handed at least one child aged 18 and below</i>	8,0	10,7	9,3	8,8	6,4	11,6	4,8	5,7	9,1	4,8	6,6	9,2	7,5	10,3	5,9	8,3	12,9
niepełnosprawni..... <i>disabled persons</i>	1,7	2,0	1,6	2,3	1,3	1,6	1,2	1,3	1,7	1,0	2,0	1,6	2,1	2,0	1,8	1,6	2,3

a Stan w dniu 31 XII.

a As of 31 XII.

III WOJEWÓDZTWO DOLNOŚLĄSKIE NA TLE KRAJU I INNYCH WOJEWÓDZTW W 2009 R. (cd.)

DOLNOŚLĄSKIE VOIVODSHIP ON THE BACKGROUND OF THE COUNTRY AND OTHER VOIVODSHIPS IN 2010 (cont.)

WYSZCZEGÓLNIENIE SPECIFICATION	Polska	Dolno- śląskie	Kujaw- sko- po- mor- skie	Lubel- skie	Lubu- skie	Łódzkie	Mało- polskie	Mazo- wieckie	Opol- skie	Pod- kapac- kie	Podla- skie	Po- morskie	Śląskie	Święto- krzy- skie	War- miń- sko- ma- zurskie	Wiel- kopol- skie	Za- chod- nio- pomor- skie
BEZROBOCIE^a (dok.) UNEMPLOYMENT^a (cont.)																	
Bezrobotni zarejestrowani (dok.) Registered unemployed persons (cont.)																	
Z ogółem w %: (dok.) Of total in %: (cont.)																	
z wykształceniem: by educational level:																	
wyższym tertiary	10,5	9,5	7,0	13,9	8,3	9,8	12,1	11,9	9,0	11,7	12,3	8,8	11,5	13,3	7,4	10,5	8,1
policealnym i średnim zawodowym post secondary and sec- ondary vocational	22,0	20,8	18,9	24,6	21,3	20,6	25,2	22,1	19,9	25,3	23,0	20,1	23,1	24,9	19,2	22,8	17,9
średnim ogólnokształ- cącym general secondary	10,9	9,7	10,1	12,6	9,7	11,9	12,7	11,3	10,1	10,4	12,4	11,6	9,5	11,2	10,7	10,2	10,6
zasadniczym zawodowym.. basic vocational	28,5	28,5	31,0	24,9	30,3	25,7	29,3	26,5	29,4	30,9	24,4	30,3	28,1	28,8	28,6	31,3	28,2
gimnazjalnym i niższym... primary secondary and lower	28,2	31,4	33,0	23,9	30,4	32,0	20,7	28,2	31,6	21,8	27,9	29,2	27,9	21,8	34,1	25,2	35,2
bez kwalifikacji zawodowych.. without occupational quali- fications	26,4	28,1	30,2	26,0	24,9	27,2	22,0	29,1	28,7	20,2	28,3	27,2	29,9	28,2	20,4	23,1	29,1
Bezrobotni zarejestrowani na 1 ofertę pracy Registered unemployed per- sons per job offer	83,2	49,2	128,6	165,8	69,8	97,9	71,7	110,1	46,1	148,0	297,9	63,3	43,7	190,1	229,8	60,6	97,7
Stopa bezrobocia rejestro- wego w % Registered unemployment rate in %	12,4	13,1	17,0	13,1	15,5	12,2	10,4	9,7	13,6	15,4	13,8	12,3	10,0	15,2	20,0	9,2	17,8

a Stan w dniu 31 XII.

a As of 31 XII.

III WOJEWÓDZTWO DOLNOŚLĄSKIE NA TLE KRAJU I INNYCH WOJEWÓDZTW W 2009 R. (cd.)

DOLNOŚLĄSKIE VOIVODSHIP ON THE BACKGROUND OF THE COUNTRY AND OTHER VOIVODSHIPS IN 2010 (cont.)

WYSZCZEGÓLNIENIE SPECIFICATION	Polska	Dolno- śląskie	Kujaw- sko- po- mor- skie	Lubel- skie	Lubu- skie	Łódzkie	Mało- polskie	Mazo- wieckie	Opol- skie	Pod- kar- pac- kie	Podła- skie	Po- morskie	Śląskie	Święto- krzy- skie	War- miń- sko- -ma- zurskie	Wiel- kopol- skie	Za- chod- nio- pomor- skie
WYNAGRODZENIA. ŚWIADCZENIA SPOŁECZNE WAGES AND SALARIES. SOCIAL SECURITY BENEFITS																	
Przeciętne miesięczne wynagrodzenia brutto ^a w gospodarce narodo- wej w zł.....	3224,13	3211,80	2759,68	2922,60	2755,38	2877,62	2973,79	4031,95	2946,59	2753,12	2854,02	3138,25	3306,69	2793,23	2722,00	2947,27	2885,51
Average monthly gross wages and salaries ^a in national economy in zł																	
2009=100.....	103,9	104,1	103,9	107,1	104,4	106,1	103,9	103,0	105,5	105,2	104,9	102,3	103,8	104,2	104,5	105,1	104,1
w tym: of which:																	
rolnictwo, leśnictwo, łowiectwo i rybactwo .. agriculture, forestry and fishing	3304,40	3475,32	3069,29	3389,07	3337,57	3411,53	3236,33	3594,46	3157,96	3440,84	3770,36	3300,03	3374,87	3773,86	3386,09	2990,25	3353,18
przemysł..... industry	3257,75	3620,47	2750,35	3068,17	2798,41	2949,08	3037,03	3706,08	3041,07	2742,92	2654,37	3181,39	3910,15	2813,80	2587,50	3029,26	2802,71
budownictwo..... construction	2723,17	2805,09	2356,44	2356,25	2144,77	2322,96	2418,28	3850,49	2319,46	2295,34	2686,33	2602,66	2602,45	2348,52	2293,03	2495,47	2292,38
handel; naprawa pojaz- dów samochodowych ^Δ .. trade; repair of motor vehicles ^Δ	2633,98	2466,29	2263,66	2088,62	2062,98	2356,01	2339,87	3602,90	2320,38	2042,42	2239,94	2481,42	2350,99	2117,95	2004,19	2524,39	2237,94
transport i gospodarka magazynowa..... transportation and storage	2952,46	2534,73	2186,44	2245,52	2297,95	2294,14	2224,06	3435,19	2308,37	2092,06	2283,33	3281,75	2616,16	2067,72	2091,66	2528,85	2743,19
zakwaterowanie i ga- stronomia ^Δ accommodation and catering ^Δ	2023,10	2115,33	1803,88	1762,71	1663,31	1897,25	1874,49	2488,31	1700,22	1667,23	1839,79	1855,48	1724,93	1742,11	2267,21	1838,93	1937,34
działalność finansowa i ubezpieczeniowa..... financial and insurance activities	5390,37	4801,63	3818,84	4012,91	3548,39	4185,78	4758,27	6719,47	3743,63	3799,10	3975,13	4679,50	4599,32	3954,09	3866,03	4451,69	4085,93
obsługa rynku nieru- chomości ^Δ real estate activities	3382,59	3112,00	3123,68	2940,90	3051,04	3054,64	3029,51	4245,88	3001,92	2795,75	3082,25	3309,25	3135,39	2958,27	3088,22	3375,86	3202,38

^a Bez wynagrodzeń zatrudnionych za granicą.

^a Excluding wages and salaries of persons employed abroad.

III WOJEWÓDZTWO DOLNOŚLĄSKIE NA TLE KRAJU I INNYCH WOJEWÓDZTW W 2009 R. (cd.)

DOLNOŚLĄSKIE VOIVODSHIP ON THE BACKGROUND OF THE COUNTRY AND OTHER VOIVODSHIPS IN 2010 (cont.)

WYSZCZEGÓLNIENIE SPECIFICATION	Polska	Dolno- śląskie	Kujaw- sko- po- mor- skie	Lubel- skie	Lubu- skie	Łódzkie	Mało- polskie	Mazo- wieckie	Opol- skie	Pod- kar- pac- kie	Podla- skie	Po- morskie	Śląskie	Święto- krzy- skie	War- miń- sko- ma- zurskie	Wiel- kopol- skie	Za- chod- nio- pomor- skie
WYNAGRODZIENIA. ŚWIADCZENIA SPOŁECZNE (dok.) WAGES AND SALARIES. SOCIAL SECURITY BENEFITS (cont.)																	
Przeciętna liczba emerytów i rencistów^a w tys. <i>Average number of retirees and pensioners^a in thous.</i>	9243,4	680,0	467,7	543,9	229,1	653,8	756,1	1174,5	215,6	472,2	276,3	455,6	1186,5	310,9	299,7	766,8	375,1
osoby pobierające świadczenia z pozarolniczego systemu ubezpieczeń społecznych <i>persons receiving benefits from non-agricultural social security system</i>	7868,8	623,7	383,8	360,3	205,9	537,8	648,1	966,9	184,9	380,8	178,3	413,2	1138,7	235,8	249,6	640,6	343,0
w tym emerytury <i>of which retirement pay</i>	5255,6	426,2	244,2	225,0	130,7	384,1	423,1	701,3	132,5	242,9	127,4	271,3	753,1	156,6	156,7	391,6	229,4
rolnicy indywidualni <i>farmers</i>	1374,7	56,3	83,9	183,6	23,2	116,0	108,0	207,6	30,7	91,4	98,0	42,5	47,8	75,1	50,1	126,2	32,1
Przeciętna miesięczna emerytura i renta brutto z pozarolniczego systemu ubezpieczeń społecznych w zł..... <i>Average monthly gross retirement pay and pension from nonagricultural social security system in zł</i>	1642,90	1611,66	1461,65	1404,45	1447,41	1481,17	1543,10	1637,58	1560,14	1351,01	1441,83	1580,15	1978,16	1416,62	1428,63	1514,25	1536,89
w tym emerytura <i>of which retirement pay</i>	1755,19	1687,76	1597,22	1529,95	1562,17	1581,99	1643,24	1756,14	1637,13	1472,22	1525,45	1686,89	2068,60	1522,47	1557,82	1655,39	1646,50
Przeciętna miesięczna emerytura i renta brutto rolników indywidualnych^b w zł..... <i>Average monthly gross retirement pay and pension of farmers^b in zł</i>	954,68	1060,31	948,95	947,04	1084,18	940,86	924,05	915,29	1017,25	925,13	918,86	955,08	1204,18	930,42	955,05	946,32	1032,29

a Bez emerytów i rencistów otrzymujących świadczenia na mocy umów międzynarodowych. b Łącznie z wypłatami z Funduszu Ubezpieczeń Społecznych, w przypadku łączenia uprawnień do świadczeń z tego funduszu z uprawnieniami do świadczeń z Funduszu Emerytalno-Rentowego.

a Excluding retirees and pensioners receiving benefits on the basis of international agreements. b Including payments from the Social Insurance Fund, in the case of a simultaneous right to benefits from this fund and to benefits from the Pension Fund.

III WOJEWÓDZTWO DOLNOŚLĄSKIE NA TLE KRAJU I INNYCH WOJEWÓDZTW W 2009 R. (cd.)

DOLNOŚLĄSKIE VOIVODSHIP ON THE BACKGROUND OF THE COUNTRY AND OTHER VOIVODSHIPS IN 2010 (cont.)

WYSZCZEGÓLNIENIE SPECIFICATION	Polska	Dolno- śląskie	Kujaw- sko- po- mor- skie	Lubel- skie	Lubu- skie	Łódzkie	Mało- polskie	Mazo- wieckie	Opol- skie	Pod- kapac- kie	Podla- skie	Pomor- skie	Śląskie	Święto- krzy- skie	War- miń- sko- ma- zurskie	Wiel- kopol- skie	Za- chod- nio- pomor- skie
WARUNKI PRACY WORK CONDITIONS																	
Zatrudnieni w warunkach zagrożenia^{ab}	528805	50496	22083	18700	15004	19504	34625	42683	17708	25302	6451	27860	130993	15077	12940	66055	23324
Persons working in hazardous conditions^{ab}																	
2009=100	95,9	92,5	92,4	100,1	105,4	92,2	95,2	87,6	97,0	88,6	91,6	95,8	99,1	105,4	78,7	103,9	96,0
na 1000 zatrudnionych	97,9	119,4	87,1	94,2	123,4	62,0	74,3	39,3	154,9	99,1	55,2	96,9	183,7	109,9	89,7	110,4	138,4
per 1000 paid employees																	
w tym kobiety	16,6	15,5	18,2	17,7	20,3	16,4	9,3	8,2	43,5	15,1	20,8	16,2	22,2	10,0	19,3	20,6	35,3
of which women																	
Stanowiska pracy, dla których dokonano oceny ryzyka zawodowego w 2010 r.	1164173	84134	58051	34925	18977	70489	108144	231698	28621	64242	11642	52593	154978	29549	34051	151254	30825
Positions for which evaluation of occupational risk in 2010 was done																	
Poszkodowani w wypadkach przy pracy^c	94207	10216	5022	3772	2789	5615	5898	12019	2396	3539	2198	5991	13802	2231	3530	11054	4135
Persons injured in the occupational accidents^c																	
2009=100	108,2	109,7	100,6	107,5	117,8	101,6	110,3	115,0	111,7	109,8	105,5	110,3	102,5	120,1	103,4	111,9	101,9
w tym kobiety	29656	3517	1412	1401	869	1982	1957	4125	694	1144	717	1932	3493	667	1116	3116	1514
of which women																	
w tym poszkodowani w wypadkach:																	
of which in accidents:																	
lżejszych	93116	10124	4960	3741	2759	5565	5833	11826	2363	3501	2168	5916	13630	2204	3487	10950	4089
lighter																	
ciężkich	645	58	33	21	21	33	38	96	23	29	10	49	108	12	24	64	26
serious																	
śmiertelnych	446	34	29	10	9	17	27	97	10	9	20	26	64	15	19	40	20
fatal																	

a Stan w dniu 31 XII. b Liczeni tylko jeden raz w grupie czynnika przeważającego; dane dotyczą podmiotów, w których liczba pracujących przekracza 9 osób i dotyczą wybranych rodzajów działalności. c W ciągu roku; poza gospodarstwami indywidualnymi w rolnictwie.

a As of 31 XII. b Listed only once by predominant factor; data concern economic entities employing more than 9 persons and related to selected kind of activities. c During the year; excluding private farms in agriculture.

III WOJEWÓDZTWO DOLNOŚLĄSKIE NA TLE KRAJU I INNYCH WOJEWÓDZTW W 2009 R. (dok.)

DOLNOŚLĄSKIE VOIVODSHIP ON THE BACKGROUND OF THE COUNTRY AND OTHER VOIVODSHIPS IN 2010 (cont.)

WYSZCZEGÓLNIENIE SPECIFICATION	Polska	Dolno- śląskie	Kujaw- sko- po- mor- skie	Lubel- skie	Lubu- skie	Łódzkie	Małopol- skie	Mazo- wieckie	Opol- skie	Pod- kapac- kie	Podla- skie	Pomor- skie	Śląskie	Święto- krzy- skie	War- miń- sko- ma- zurskie	Wiel- kopol- skie	Za- chod- nio- pomor- skie
WARUNKI PRACY (dok.) WORK CONDITIONS (cont.)																	
Poszkodowani w wypad- kach przy pracy^{ab} (dok.) Persons injured in the occupational accidents^{ab} <i>(cont.)</i>																	
Poszkodowani ogółem na 1000 pracujących	8,15	11,29	9,03	7,88	10,10	7,67	6,25	5,46	9,44	7,07	8,41	9,00	9,31	7,50	10,39	9,76	9,13
<i>Persons injured per 1000 employed persons</i>																	
Wypadki przy pracy^a w gospodarstwach in- dywidualnych w rolnic- twie	16897	628	1241	2247	193	1453	1356	2111	252	1235	1459	576	371	897	786	1874	218
Occupational accidents^a on private farms in agri- culture																	
Liczba jednorazowych odszkodowań wypadko- wych^c	79173	8404	4639	4197	2303	4181	5105	7081	1050	3975	2332	5986	9651	2067	3790	10953	3459
The number of one-off injury compensation^c																	
Koszt odszkodowań^c w tys. zł	324676,4	32699,4	17273,8	19230,6	9215,4	18005,9	23318,7	32317,2	4668,1	13682,3	8363,5	22686,1	45717,5	9980,1	12887,8	39753,6	14876,4
Cost of compensation^c in thous. zł																	

a W ciągu roku. b Poza gospodarstwami indywidualnymi w rolnictwie. c Bez kwot jednorazowych odszkodowań realizowanych na mocy umów międzynarodowych; przyporządkowanie do województwa według siedziby oddziału ZUS dokonującego wypłaty renty dla danego świadczeniobiorcy.

a During the year. b Excluding private farms in agriculture. c Excluding the amount of one-off compensations realized in accordance with international agreements; appointment to the voivodships by the location of the ZUS centre paying benefits for the recipient.

I. PRACUJĄCY. ZATRUDNIENI

Liczba pracujących w gospodarce narodowej w województwie dolnośląskim (według faktycznego miejsca pracy, z pracującymi w gospodarstwach indywidualnych w rolnictwie) według stanu na koniec 2010 r. wyniosła 997,0 tys. osób i zwiększyła się w porównaniu do 2009 roku o 1,7%. *Pod względem liczby pracujących województwo dolnośląskie w 2010 r. zajmowało w kraju 5. lokatę po województwach: mazowieckim, śląskim, wielkopolskim, małopolskim i skupiało 7,2% ogółu pracujących.* Sektor prywatny obejmował 76,4% ogółu pracujących (o 0,6 pkt. proc. więcej niż rok wcześniej). Liczba pracujących w sektorze prywatnym zwiększyła się w ciągu roku o 2,5%, natomiast w sektorze publicznym odnotowano nieznaczny spadek – o 0,8%. Większość pracujących stanowili mężczyźni (531,6 tys., tj. 53,3%). W skali roku liczba pracujących mężczyzn zwiększyła się o 1,1%, a kobiet o 2,3%.

Największy odsetek pracujących odnotowano w przemyśle, gdzie skupionych było blisko 25% ogółu pracujących (w 2009 r. – ponad 25%). W przetwórstwie przemysłowym pracowało 201,1 tys. osób (tj. 80,8% pracujących w przemyśle). Znaczącą grupę w województwie dolnośląskim stanowili także pracujący w handlu; naprawach pojazdów samochodowych – ponad 16%.

W 2010 r., w porównaniu do 2009 r., największy przyrost pracujących odnotowano w rolnictwie, leśnictwie, łowiectwie i rybactwie, gdzie liczba pracujących wzrosła o 20,4% do poziomu 88,2 tys. osób oraz w sekcji informacja i komunikacja – wzrost o 8,0% do poziomu 18,8 tys. osób.

Struktura pracujących według sekcji PKD w poszczególnych sektorach własności kształtowała się odmiennie. W sektorze publicznym blisko jedną trzecią stanowiły osoby pracujące w edukacji, ponad 19% pracowało w administracji publicznej i obronie narodowej; obowiązkowych zabezpieczeniach społecznych i blisko 19% w ochronie zdrowia i pomocy społecznej. Z kolei w sektorze prywatnym najwięcej osób pracowało w przetwórstwie przemysłowym (25,9%), handlu; naprawie pojazdów samochodowych (21,4%) oraz w rolnictwie, leśnictwie, łowiectwie i rybactwie (11,2%), czyli łącznie blisko 2/3 osób pracujących w sektorze prywatnym.

Wśród 700,6 tys. pracujących **(w podmiotach gospodarczych o liczbie pracujących powyżej 9 osób; według faktycznego miejsca pracy)** w końcu 2010 r. dominowali pracujący w przemyśle, którzy stanowili blisko jedną trzecią ogółu (32,1%). Poza przemysłem stosunkowo wysoki odsetek pracujących wystąpił także w sekcjach handel; naprawa pojazdów samochodowych (12,8%) oraz edukacja (11,0%). W końcu 2010 r. w przemyśle pracowało 225,2 tys. osób, tj. o 2,0% więcej niż przed rokiem. Więcej osób w porównaniu do 2009 r. pracowało również w sekcjach: pozostała działalność usługowa (o 13,9%), informacja i komunikacja (o 10,1%), obsługa rynku nieruchomości (o 4,2%), administrowanie i działalność wspierająca (o 3,0%), budownictwo i działalność związana z kulturą, rozrywką i rekreacją (po 2,6%), zakwaterowanie i gastronomia (o 2,2%), handel; naprawa pojazdów samochodowych, opieka zdrowotna i pomoc społeczna (po 1,5%), administracja publiczna i obrona narodowa; obowiązkowe zabezpieczenia społeczne (o 0,7%) oraz edukacja (o 0,4%). Spadek liczby pracujących wystąpił w sekcjach: działalność profesjonalna, naukowa i techniczna (o 7,8%), rolnictwo, leśnictwo, łowiectwo i rybactwo (o 0,3%), transport i gospodarka magazynowa oraz działalność finansowa i ubezpieczeniowa (po 0,2%).

Analiza terytorialnego rozmieszczenia pracujących w 2010 r. wykazała, że w ponad połowie gmin (90) liczba pracujących nie przekroczyła 1000 osób. Najmniej osób pracowało w gminie wiejskiej Platerówka – 73, wśród gmin miejskich najniższą liczbę pracujących zanotowano w Wojcieszowie – 305. Najwięcej pracujących wśród gmin o charakterze wiejskim było w Kobierzycach – 21,3 tys.. Pracujący we Wrocławiu stanowili 33,3% ogółu pracujących w województwie.

Z ogólnej liczby pracujących w 2010 r. **(w podmiotach gospodarczych o liczbie pracujących powyżej 9 osób; według siedziby zarządu jednostki)** wynoszącej 675,3 tys. (o 2,0% więcej niż rok wcześniej) najliczniejszą grupę pod względem formy organizacyjno-prawnej podmiotów stanowili pracujący w spółkach kapitałowych. Udział pracujących w spółkach z ograniczoną odpowiedzialnością wynosił 38,0%, natomiast w spółkach akcyjnych – 15,8%.

W ciągu roku zmniejszyła się liczba pracujących w porze nocnej – o 5,1%, natomiast zwiększyła się liczba pracujących:

- niepełnosprawnych – o 11,5%,
- cudzoziemców – o 8,1%,
- emerytów i rencistów – o 6,6%.

W 2010 r. pracujących w porze nocnej było 106,9 tys., z czego ponad połowa (50,5%) w sekcji przemysł. Najwięcej osób niepełnosprawnych, a także emerytów i rencistów pracowało w sekcji administracja i działalność wspierająca (odpowiednio 59,6% z 36,4 tys. oraz 38,1% z 32,2 tys.). Najliczniejsza grupa cudzoziemców (tj. 367 osób) pracowała w sekcji przemysł, w tym 359 osób w przetwórstwie przemysłowym.

W województwie dolnośląskim w 2010 r. w przedsiębiorstwach o liczbie pracujących 250 osób i więcej pracowało 315,7 tys. osób, w tym w sekcji przemysł – 37,9%, w administracji i działalności wspierającej – 12,5% oraz handlu; naprawach pojazdów samochodowych – 10,4%.

Liczba osób przyjętych do pracy w 2010 r. wyniosła 151,5 tys. (*stanowiła 9,4% przyjęć w kraju*) i na przestrzeni roku zwiększyła się o 7,2 tys. osób (tj. o 5,0%). Z ogólnej liczby przyjętych osób – 128,2 tys. (tj. 84,6%) dotyczyło sektora prywatnego. Ponad połowa przyjęć (50,5%) miała miejsce w przedsiębiorstwach o liczbie pracujących 250 osób i więcej. Najwięcej osób przyjęto do pracy w zakładach przemysłowych – 44,8 tys., w tym w sekcji przetwórstwo przemysłowe – 40,8 tys., a także stosunkowo dużo w sekcjach administracja i działalność wspierająca – 29,7 tys. oraz handel; naprawa pojazdów samochodowych – 21,6 tys. W przedsiębiorstwach działających w zakresie wytwarzania i zaopatrywania w energię elektryczną, gaz, parę wodną i gorącą wodę odnotowano najniższą liczbę przyjęć do pracy – 646 osób.

Wśród osób przyjętych do pracy w 2010 roku ponad połowę (77,6 tys., tj. 51,2%) stanowiły osoby, które wcześniej pracowały zawodowo. Osób **podejmujących pracę po raz pierwszy** było 22,2 tys., w tym 61,4% stanowili absolwenci (w 2009 r. – 82,5%).

Udział absolwentów w liczbie przyjętych do pracy ogółem w województwie w 2010 r. wyniósł 9,0% (*w kraju 8,1%*). Spośród absolwentów podejmujących pracę po raz pierwszy najwięcej osób ukończyło szkołę wyższą – 39,5%. Najwyższy odsetek absolwentów z wykształceniem wyższym przyjęto do pracy w przemyśle (45,8%) oraz w sekcji działalność finansowa i ubezpieczeniowa – 13,2%.

Największy udział absolwentów w liczbie przyjętych do pracy ogółem odnotowano w działalności finansowej i ubezpieczeniowej – 26,6%.

Liczba zwolnień z pracy w 2010 r. wyniosła 140,2 tys. (*stanowiło to 9,0% liczby zwolnień w kraju*) i w skali roku zmniejszyła się o 13,8 tys. (tj. o 8,9%). Z ogólnej liczby zwolnień 62,5 tys. (tj. 44,6%) dotyczyło kobiet. Więcej zwolnień przypadało na sektor prywatny niż publiczny (115,8 tys. wobec 24,4 tys.).

Najwięcej zwolnień z pracy dokonano w zakładach należących do sekcji: przetwórstwo przemysłowe (35,3 tys., tj. 25,2% ogółu), administracja i działalność wspierająca (24,6 tys., tj. 17,6%), handel; naprawa pojazdów samochodowych (21,2 tys., tj. 15,2%). Najmniej zwolnień odnotowano w wytwarzaniu i zaopatrywaniu w energię elektryczną, gaz, parę wodną i gorącą wodę (786 osób, tj. 0,6%).

Zwolnienia w drodze wypowiedzenia umowy o pracę przez samego pracownika stanowiły 10,1% ogółu wobec 17,9% dotyczących rozwiązania umowy o pracę w drodze wypowiedzenia przez zakład pracy. W województwie dolnośląskim w 2010 roku 3,0 tys. osób (2,1% zwolnionych) przeszło na emeryturę.

Współczynnik przyjęć w 2010 r. wyniósł 24,7%, w tym kobiet – 21,4% (*w kraju odpowiednio 20,3% i 17,1%*). Wyższy współczynnik odnotowano w sektorze prywatnym niż publicznym (30,4% wobec 9,6%). Biorąc pod uwagę rodzaj prowadzonej działalności najwyższy współczynnik przyjęć do pracy zanotowano w sekcji administracja i działalność wspierająca – 72,4%.

Współczynnik zwolnień wyniósł 22,7%, w tym kobiet – 19,7% (*w kraju odpowiednio 19,5% i 16,3%*). Wyższy współczynnik zwolnień wystąpił w sektorze prywatnym niż w publicznym (27,4% wobec 9,6%). W sekcji wytwarzanie i zaopatrywanie w energię elektryczną, gaz, parę wodną i gorącą wodę odnotowano najniższy współczynnik zwolnień – 6,0%.

W podmiotach o liczbie pracujących powyżej 9 osób w końcu 2010 r. było 668,4 tys. **zatrudnionych**, z tego 609,9 tys. (91,2%) osób pracujących w pełnym wymiarze czasu pracy oraz 58,6 tys. (8,8%) niepełnozatrudnionych. Wśród pełnozatrudnionych większość stanowili mężczyźni (50,8%), a wśród niepełnozatrudnionych - kobiety (66,4%).

Liczba zatrudnionych w 2010 r. była o 2,2% większa niż w 2009 r. Zatrudnieni w sektorze prywatnym stanowili 68,3%, a kobiety – 50,7% ogółu zatrudnionych. W porównaniu do poprzedniego roku wzrost liczby zatrudnionych dotyczył większości sekcji, m.in.: informacja i komunikacja – o 17,3% oraz administrowanie i działalność wspierająca – o 15,9%.

Przeciętne zatrudnienie (w podmiotach gospodarczych o liczbie pracujących powyżej 9 osób; bez pracujących poza granicami kraju) w 2010 r. wyniosło 646,1 tys. osób i na przestrzeni roku zwiększyło się o 1,0%. W sektorze prywatnym przeciętnie zatrudnionych było 435,3 tys. osób (więcej o 3,1%), a w publicznym – 210,8 tys. osób (mniej o 3,1%).

W ciągu roku przeciętne zatrudnienie zwiększyło się m.in. w takich sekcjach jak: informacja i komunikacja (o 15,4%), administrowanie i działalność wspierająca (o 14,1%), obsługa rynku nieruchomości (o 8,2%) oraz działalność profesjonalna, nauka i techniczna (o 7,1%). Natomiast spadek przeciętnego zatrudnienia odnotowano m. in. w sekcjach: rolnictwo, leśnictwo, łowiectwo i rybactwo (o 6,6%) oraz przemysł (o 3,1%)

Analiza terytorialnego rozmieszczenia przeciętnego zatrudnienia w głównym miejscu pracy wskazuje, że zatrudnieni we Wrocławiu stanowili 39,1% ogółu zatrudnionych w województwie. Najmniej zatrudnionych zanotowano w powiatach górowskim i legnickim - odpowiednio 3,3 tys. i 5,1 tys.

Jednym z ważnych czynników wpływających na wzrost wydajności pracy jest właściwe wykorzystanie czasu pracy, czyli czasu, w którym pracownik pozostaje w dyspozycji pracodawcy w zakładzie pracy lub w innym miejscu wyznaczonym do wykonywania pracy.

Nominalny **czas pracy** w podmiotach gospodarki narodowej w 2010 r. wyniósł 1210,8 mln godzin (w sektorze publicznym – 382,1 mln godzin, w sektorze prywatnym – 828,6 mln godzin). Nominalny czas pracy przypadający na 1 zatrudnionego wyniósł 1957 godzin. Wymiar przepracowanego czasu pracy w godzinach normalnych przypadający na 1 zatrudnionego w 2010 r. wynosił 1628 godzin (w sektorze publicznym – 1496 godzin, w prywatnym – 1697 godzin).

Godziny nadliczbowe (przepracowane w czasie przekraczającym obowiązujące godziny pracy oraz godziny przepracowane w niedziele i święta, o ile nie przysługują za nie dni wolne od pracy) stanowiły 2,2% nominalnego czasu pracy. Najwięcej czasu w godzinach nadliczbowych w przeliczeniu na 1 zatrudnionego przepracowali – z punktu widzenia rodzaju działalności podmiotów objętych badaniem – zatrudnieni w sekcji górnictwo i wydobywanie (106 godzin) oraz budownictwo (73) i edukacja (71 godzin). Najmniej czasu w godzinach nadliczbowych (6 godzin) przepracowali zatrudnieni w administracji publicznej i obronie narodowej; obowiązkowych zabezpieczeniach społecznych.

TABL. 1. PRACUJĄCY^a W GOSPODARCE NARODOWEJ WEDŁUG SEKTORÓW WŁASNOŚCI, PŁCI I SEKCJI
Stan w dniu 31 XII
EMPLOYED PERSONS^a IN NATIONAL ECONOMY BY OWNERSHIP SECTORS, SEX AND SECTIONS
As of 31 XII

WYSZCZEGÓLNIENIE SPECIFICATION	2008	2009	2010				
			ogółem total	sektor publiczny public sector	sektor prywatny private sector	mężczyźni men	kobiety women
OGÓŁEM TOTAL	1009990	980546	996954	235758	761196	531580	465374
Rolnictwo, leśnictwo, łowiectwo i rybactwo <i>Agriculture, forestry and fishing</i>	74507	73240	88163	2773	85390	48277	39886
Przemysł <i>Industry</i>	263464	246216	248851	24473	224378	170460	78391
w tym przetwórstwo przemysłowe..... <i>of which manufacturing</i>	217191	198880	201149	4355	196794	130541	70608
Budownictwo <i>Construction</i>	68873	68087	65749	1607	64142	58789	6960
Handel; naprawa pojazdów samochodowych ^Δ ... <i>Trade; repair of motor vehicles^Δ</i>	173789	164343	163182	530	162652	77250	85932
Transport i gospodarka magazynowa <i>Transportation and storage</i>	53250	50487	50562	21256	29306	38381	12181
Zakwaterowanie i gastronomia ^Δ <i>Accommodation and catering^Δ</i>	23556	21839	20472	794	19678	6875	13597
Informacja i komunikacja <i>Information and communication</i>	15460	17403	18801	772	18029	13066	5735
Działalność finansowa i ubezpieczeniowa <i>Financial and insurance activities</i>	32839	30237	30357	3201	27156	9548	20809
Obsługa rynku nieruchomości ^Δ <i>Real estate activities</i>	15936	13286	13789	4205	9584	6947	6842
Działalność profesjonalna, naukowa i techniczna <i>Professional, scientific and technical activities</i>	38066	38512	36352	3199	33153	17887	18465
Administrowanie i działalność wspierająca ^Δ <i>Administrative and support service activities</i>	41236	43632	44773	673	44100	24996	19777
Administracja publiczna i obrona narodowa; obowiązkowe zabezpieczenia społeczne <i>Public administration and defence; compulsory social security</i>	43901	45864	46165	46141	24	15910	30255
Edukacja <i>Education</i>	77304	79556	80019	73013	7006	19833	60186
Opieka zdrowotna i pomoc społeczna <i>Human health and social work activities</i>	61304	61526	63170	44499	18671	11960	51210
Działalność związana z kulturą, rozrywką i rekreacją..... <i>Arts, entertainment and recreation</i>	11642	11394	11585	8425	3160	4698	6887
Pozostała działalność usługowa <i>Other service activities</i>	14863	14924	14964	197	14767	6703	8261

a Według faktycznego miejsca pracy i rodzaju działalności; z pracującymi w gospodarstwach indywidualnych w rolnictwie (dane szacunkowe, do 2009 r. na podstawie Narodowego Spisu Powszechnego Ludności i Mieszkań 2002 oraz Powszechnego Spisu Rolnego 2002, a dla 2010 r. – Powszechnego Spisu Rolnego 2010).

a By actual workplace and kind of activity; with the employed persons on the private farms in agriculture (estimated data, until 2009 on the basis of the results of the Population and Housing Census 2002 as well as the Agricultural Census 2002, while for 2010 on the basis of the Agricultural Census 2010).

TABL. 2. PRACUJĄCY^a WEDŁUG STATUSU ZATRUDNIENIA ORAZ SEKTORÓW WŁASNOŚCI I SEKCJI
Stan w dniu 31 XII
EMPLOYED PERSONS^a BY EMPLOYMENT STATUS AND OWNERSHIP SECTORS AND SECTIONS
As of 31 XII

WYSZCZEGÓLNIENIE SPECIFICATION	Ogółem Total	Zatrudnieni na podstawie stosunku pracy <i>Paid employees hired on the basis of an employment contracts</i>	Właściciele, współwłaściciele i bezpłatnie pomagający członkowie rodzin <i>Owners, co-owners including contributing family workers</i>	Osoby wykonujące pracę nakładczą <i>Outworkers</i>	Agenci <i>Agents</i>	Członkowie spółdzielni produkcji rolniczej <i>Members of agricultural production co-operatives</i>
OGÓŁEM 2008	685854	675318	6018	192	3398	928
TOTAL 2009	662221	654232	5346	88	1681	874
..... 2010	675316	668432	5015	88	788^b	993
sektor publiczny <i>public sector</i>	211904	211900	-	-	4	-
sektor prywatny <i>private sector</i>	463412	456532	5015	88	784	993
Rolnictwo, leśnictwo, łowiectwo i rybactwo <i>Agriculture, forestry and fishing</i>	7576	6493	147	-	-	936
Przemysł <i>Industry</i>	214422	212792	1509	62	2	57
górnictwo i wydobywanie <i>mining and quarrying</i>	23051	23035	16	-	-	-
przetwórstwo przemysłowe <i>manufacturing</i>	169607	168009	1477	62	2	57
wytwarzanie i zaopatrywanie w energię elektryczną, gaz, parę wodną, gorącą wodę ^Δ <i>electricity, gas, steam and air conditioning supply</i>	10895	10895	-	-	-	-
dostawa wody; gospodarowanie ściekami i odpadami; rekultywacja ^Δ <i>water supply; sewerage, waste management and remediation activities</i>	10869	10853	16	-	-	-
Budownictwo <i>Construction</i>	35377	34663	714	-	-	-
Handel; naprawa pojazdów samochodowych ^Δ <i>Trade; repair of motor vehicles^Δ</i>	82137	80641	1438	24	34	-
Transport i gospodarka magazynowa <i>Transportation and storage</i>	16591	16400	191	-	-	-

a Bez podmiotów gospodarczych o liczbie pracujących do 9 osób; według siedziby zarządu jednostki. b Bez sołtysów.

a Excluding economic entities employing up to 9 persons; by seat of management of unit. b Excluding mayors.

TABL. 2. PRACUJĄCY^a WEDŁUG STATUSU ZATRUDNIENIA ORAZ SEKTORÓW WŁASNOŚCI I SEKCJI (dok.)
Stan w dniu 31 XII
EMPLOYED PERSONS^a BY EMPLOYMENT STATUS AND OWNERSHIP SECTORS AND SECTIONS (cont.)
As of 31 XII

WYSZCZEGÓLNIENIE SPECIFICATION	Ogółem Total	Zatrudnieni na podstawie stosunku pracy Paid employees hired on the basis of an employment contracts	Właściciele, współwłaściciele i bez- płatnie pomagający członkowie rodzin Owners, co-owners including contributing family work- ers	Osoby wy- konujące pracę na- kładczą Outworkers	Agenci Agents	Członkowie spółdzielni produkcji rolniczej Members of agricultural production co-operatives
Zakwaterowanie i gastronomia ^Δ	17511	17210	300	1	-	-
<i>Accommodation and catering^Δ</i>						
Informacja i komunikacja.....	7628	7594	33	1	-	-
<i>Information and communication</i>						
Działalność finansowa i ubezpieczeniowa...	27067	26303	32	-	732	-
<i>Financial and insurance activities</i>						
Obsługa rynku nieruchomości ^Δ	8708	8687	19	-	2	-
<i>Real estate activities</i>						
Działalność profesjonalna, naukowa i techniczna	17357	17162	181	-	14	-
<i>Professional, scientific and technical activities</i>						
Administrowanie i działalność wspierająca ^Δ	51072	50964	108	-	-	-
<i>Administrative and support service activi- ties</i>						
Administracja publiczna i obrona narodo- wa; obowiązkowe zabezpieczenia społeczne	46140	46140	-	-	-	-
<i>Public administration and defence; compulsory social security</i>						
Edukacja.....	76627	76543	80	-	4	-
<i>Education</i>						
Opieka zdrowotna i pomoc społeczna	55715	55544	171	-	-	-
<i>Human health and social work activities</i>						
Działalność związana z kulturą, rozrywką i rekreacją.....	9354	9346	8	-	-	-
<i>Arts, entertainment and recreation</i>						
Pozostała działalność usługowa.....	2002	1918	84	-	-	-
<i>Other service activities</i>						

^a Bez podmiotów gospodarczych o liczbie pracujących do 9 osób; według siedziby zarządu jednostki.

^a Excluding economic entities employing up to 9 persons; by seat of management of unit.

TABL. 3. PRACUJĄCY^a WEDŁUG STATUSU ZATRUDNIENIA ORAZ FORM ORGANIZACYJNO-PRAWNYCH
Stan w dniu 31 XII
EMPLOYED PERSONS^a BY EMPLOYMENT STATUS AND ORGANIZATIONAL AND LEGAL FORMS
As of 31 XII

WYSZCZEGÓLNIENIE SPECIFICATION	Ogółem Total	Zatrudnieni na podstawie stosunku pracy <i>Paid employees hired on the basis of an employment contract</i>	Właściciele, współwłaściciele i bezpłatnie pomagający członkowie rodzin <i>Owners, co-owners including contributing family workers</i>	Osoby wykonujące pracę nakładczą <i>Outworkers</i>	Agenci <i>Agents</i>	Członkowie spółdzielni produkcji rolniczej <i>Members of agricultural production co-operatives</i>
OGÓŁEM 2008	685854	675318	6018	192	3398	928
TOTAL 2009	662221	654232	5346	88	1681	874
..... 2010	675316	668432	5015	88	788^b	993
w tym:						
Przedsiębiorstwa państwowe <i>State owned enterprises</i>	180	180	-	-	-	-
Spółdzielnie <i>Co-operatives</i>	19544	18560	-	6	-	978
Spółki akcyjne <i>Joint stock companies</i>	106644	105887	-	25	732	-
Spółki z o.o. <i>Limited liability companies</i>	256791	256232	490	4	50	15
Spółki jawne <i>Unlimited partnerships</i>	23415	22323	1069	23	-	-
Spółki cywilne <i>Civil law partnerships</i>	11508	10429	1079	-	-	-
Spółki komandytowe <i>Limited partnerships</i>	18953	18938	15	-	-	-
Bez szczególnej formy prawnej <i>Without a specific legal form</i>	54663	52298	2333	30	2	-

a Bez podmiotów gospodarczych o liczbie pracujących do 9 osób; według siedziby zarządu jednostki. b Bez sołtysów.

a Excluding economic entities employing up to 9 persons; by seat of management of unit. b Excluding mayors.

TABL. 4. PRACUJĄCY^a WEDŁUG PŁCI, SEKTORÓW WŁASNOŚCI ORAZ SEKCJI

Stan w dniu 31 XII

EMPLOYED PERSONS^a BY SEX, OWNERSHIP SECTORS AND SECTIONS

As of 31 XII

WYSZCZEGÓLNIENIE SPECIFICATION	Ogółem Grand total	Kobiety Women	Mężczyźni Men	Z ogółem sektor		Of total sector	
				publiczny		prywatny	
				public	private	public	private
				razem total	w tym kobiety of which women	razem total	w tym kobiety of which women
OGÓŁEM 2008	703747	340289	363458	236938	149359	466809	190930
TOTAL 2009	690449	336745	353704	237691	150609	452758	186136
2010	700560	342092	358468	235758	150530	464802	191562
Rolnictwo, leśnictwo, łowiectwo i rybactwo	7838	2030	5808	2773	641	5065	1389
<i>Agriculture, forestry and fishing</i>							
Przemysł.....	225228	72034	153194	24473	5638	200755	66396
<i>Industry</i>							
górnictwo i wydobywanie	23397	1976	21421	4270	643	19127	1333
<i>mining and quarrying</i>							
przetwórstwo przemysłowe	178821	64502	114319	4355	1146	174466	63356
<i>manufacturing</i>							
wytwarzanie i zaopatrywanie w energię elektryczną, gaz, parę wodną, gorącą wodę ^Δ	11881	2878	9003	7500	1773	4381	1105
<i>electricity, gas, steam and air conditioning supply</i>							
dostawa wody; gospodarowanie ściekami i odpadami; rekultywacja ^Δ	11129	2678	8451	8348	2076	2781	602
<i>water supply; sewerage, waste management and remediation activities</i>							
Budownictwo	37587	4683	32904	1607	515	35980	4168
<i>Construction</i>							
Handel; naprawa pojazdów samochodowych ^Δ	89604	49832	39772	530	239	89074	49593
<i>Trade; repair of motor vehicles^Δ</i>							
Transport i gospodarka magazynowa	35448	10450	24998	21256	7572	14192	2878
<i>Transportation and storage</i>							
Zakwaterowanie i gastronomia ^Δ	12291	8520	3771	794	620	11497	7900
<i>Accommodation and catering^Δ</i>							

a Dane dotyczą podmiotów gospodarczych, w których liczba pracujących przekracza 9 osób oraz jednostek sfery budżetowej niezależnie od liczby pracujących; bez zatrudnionych za granicą; według faktycznego miejsca pracy.

a Data concern economic entities employing more than 9 persons as well as entities of the budgetary sphere regardless of the number of employees; excluding persons employed abroad; by actual workplace.

TABL. 4. PRACUJĄCY^a WEDŁUG PŁCI, SEKTORÓW WŁASNOŚCI ORAZ SEKCJI (dok.)

Stan w dniu 31 XII

EMPLOYED PERSONS^a BY SEX, OWNERSHIP SECTORS AND SECTIONS (cont.)

As of 31 XII

WYSZCZEGÓLNIENIE SPECIFICATION	Ogółem Grand total	Kobiety Women	Mężczyźni Men	Z ogółem sektor		Of total sector	
				publiczny		prywatny	
				public		private	
				razem total	w tym kobiety of which women	razem total	w tym kobiety of which women
Informacja i komunikacja..... <i>Information and communication</i>	13477	4381	9096	772	424	12705	3957
Działalność finansowa i ubezpieczeniowa..... <i>Financial and insurance activities</i>	25206	18136	7070	3201	2518	22005	15618
Obsługa rynku nieruchomości ^Δ <i>Real estate activities</i>	9310	4800	4510	4205	2047	5105	2753
Działalność profesjonalna, naukowa i techniczna..... <i>Professional, scientific and technical activities</i>	16526	9069	7457	3199	1723	13327	7346
Administrowanie i działalność wspierająca ^Δ <i>Administrative and support service activities</i>	39442	17415	22027	673	354	38769	17061
Administracja publiczna i obrona narodowa; obowiązkowe zabezpieczenia społeczne..... <i>Public administration and defence; compulsory social security</i>	46141	30250	15891	46141	30250	-	-
Edukacja..... <i>Education</i>	76876	58598	18278	73013	55805	3863	2793
Opieka zdrowotna i pomoc społeczna..... <i>Human health and social work activities</i>	53603	44630	8973	44499	36706	9104	7924
Działalność związana z kulturą, rozrywką i rekreacją..... <i>Arts, entertainment and recreation</i>	9518	6002	3516	8425	5359	1093	643
Pozostała działalność usługowa..... <i>Other service activities</i>	2433	1247	1186	197	119	2236	1128

a Dane dotyczą podmiotów gospodarczych, w których liczba pracujących przekracza 9 osób oraz jednostek sfery budżetowej niezależnie od liczby pracujących; bez zatrudnionych za granicą; według faktycznego miejsca pracy.

a Data concern economic entities employing more than 9 persons as well as entities of the budgetary sphere regardless of the number of employees; excluding persons employed abroad; by actual workplace.

TABL. 5. PRACUJĄCY^a WEDŁUG SEKCJI ORAZ PODREGIONÓW, POWIATÓW I GMIN W 2010

Stan w dniu 31 XII 2010

EMPLOYED PERSONS^a BY SECTIONS AND SUBREGIONS, POWIATS AND GMINAS IN 2010

As of 31 XII 2010

WYSZCZEGÓLNIENIE SPECIFICATION	Ogółem Total	w tym kobiety of which women	Rolnictwo, leśnictwo, łowiectwo i rybactwo Agriculture, forestry and fishing	Przemysł i budownictwo Industry and construction	Handel; naprawa pojazdów samocho- dowych ^Δ , transport i gospodarka magazy- nowa, zakwate- rowanie i gastro- nomia ^Δ , informacja i komunikacja Trade; repair of motor vehicles ^Δ , transportation and storage, accommo- dation and catering ^Δ , information and commu- nication	Działalność finansowa i ubezpie- czeniowa, obsługa rynku nierucho- mości ^Δ Financial and insurance activities, real estate activities	Pozostałe usługi Other services
WOJEWÓDZTWO	700560	342092	7838	262815	150820	34516	244571
VOIVODSHIP							
Podregion jeleniogórski	108388	55463	1734	44392	20824	3270	38168
Subregion							
Powiaty: Powiats:							
Bolesławiecki	16516	8384	218	8322	3073	394	4509
gminy miejskie: urban gminas:							
Bolesławiec	10747	6151	35	5017	2110	368	3217
gminy miejsko-wiejskie: urban-rural gminas:							
Nowogrodzic	2472	858	19	1433	572	8	440
gminy wiejskie: rural gminas:							
Bolesławiec	876	441	#	502	134	#	213
Gromadka	706	224	21	446	72	7	160
Osiecznica.....	834	379	#	427	95	#	231
Warta Bolesławiecka	881	331	37	497	90	9	248
Jaworski	7717	3813	312	3152	1141	208	2904
gminy miejskie: urban gminas:							
Jawor	5116	2571	60	2204	780	172	1900
gminy miejsko-wiejskie: urban-rural gminas:							
Bolków	1126	604	104	307	216	19	480
gminy wiejskie: rural gminas:							
Męcinka.....	446	146	32	249	#	#	122
Mściwojów.....	351	148	70	154	#	#	119
Paszowice.....	448	184	22	203	88	3	132
Wądroże Wielkie	230	160	24	35	16	4	151

a Dane dotyczą podmiotów gospodarczych, w których liczba pracujących przekracza 9 osób oraz jednostek sfery budżetowej niezależnie od liczby pracujących; bez zatrudnionych za granicą; według faktycznego miejsca pracy.

a Data concern economies entities employing more than 9 persons as well as entities of the budgetary sphere regardless of the number of employees; excluding persons employed abroad; by actual workplace.

TABL. 5. PRACUJĄCY^a WEDŁUG SEKCJI ORAZ PODREGIONÓW, POWIATÓW I GMIN W 2010 (cd.)

Stan w dniu 31 XII 2010

EMPLOYED PERSONS^a BY SECTIONS AND SUBREGIONS, POWIATS AND GMINAS IN 2010 (cont.)

As of 31 XII 2010

WYSZCZEGÓLNIENIE SPECIFICATION	Ogółem Total	w tym kobiety of which women	Rolnictwo, leśnictwo, łowiectwo i rybactwo Agriculture, forestry and fishing	Przemysł i budownictwo Industry and construction	Handel; naprawa pojazdów samocho- dowych ^Δ , transport i gospodarka magazy- nowa, zakwatero- wanie i gastro- nomia ^Δ , informacja i komunikacja Trade; repair of motor vehicles ^Δ , transportation and storage, accommo- dation and catering ^Δ , information and commu- nication	Działalność finansowa i ubezpie- czeniowa, obsługa ryнку nierucho- mości ^Δ Financial and insurance activities, real estate activities	Pozostałe usługi Other services
Podregion jeleniogórski (cd.) Subregion (cont.)							
Jeleniogórski	8908	4901	225	3527	1541	194	3421
gminy miejskie: urban gminas:							
Karpacz	1019	652	7	31	395	83	503
Kowary	1441	849	54	405	228	58	696
Piechowice	1094	428	20	698	178	4	194
Szklarska Poręba	1361	853	49	123	331	18	840
gminy wiejskie: rural gminas:							
Janowice Wielkie	1069	765	9	794	28	-	238
Jeżów Sudecki	469	176	7	263	78	-	121
Mysłakowice	990	539	11	498	159	8	314
Podgórzyn	761	394	40	235	103	-	383
Stara Kamienica	704	245	28	480	41	23	132
Kamiennogórski	7326	3889	106	3470	1145	232	2373
gminy miejskie: urban gminas:							
Kamienna Góra	4575	2559	37	1717	1014	190	1617
gminy miejsko-wiejskie: urban-rural gminas:							
Lubawka	1165	676	26	619	95	38	387
gminy wiejskie: rural gminas:							
Kamienna Góra	1188	500	#	862	#	-	254
Marciszów	398	154	#	272	#	4	115
Lubański	8453	4669	110	2784	1791	286	3482
gminy miejskie: urban gminas:							
Lubań	5031	2770	23	1832	959	211	2006
Świeradów-Zdrój	981	703	29	46	428	35	443

^a Dane dotyczą podmiotów gospodarczych, w których liczba pracujących przekracza 9 osób oraz jednostek sfery budżetowej niezależnie od liczby pracujących; bez zatrudnionych za granicą; według faktycznego miejsca pracy.

^a Data concern economies entities employing more than 9 persons as well as entities of the budgetary sphere regardless of the number of employees; excluding persons employed abroad; by actual workplace.

TABL. 5. PRACUJĄCY^a WEDŁUG SEKCJI ORAZ PODREGIONÓW, POWIATÓW I GMIN W 2010 (cd.)

Stan w dniu 31 XII 2010

EMPLOYED PERSONS^a BY SECTIONS AND SUBREGIONS, POWIATS AND GMINAS IN 2010 (cont.)

As of 31 XII 2010

WYSZCZEGÓLNIENIE SPECIFICATION	Ogółem Total	w tym kobiety of which women	Rolnictwo, leśnictwo, łowiectwo i rybactwo Agriculture, forestry and fishing	Przemysł i budownictwo Industry and construction	Handel; naprawa pojazdów samocho- dowych ^Δ , transport i gospodarka magazy- nowa, zakwatero- wanie i gastro- nomia ^Δ , informacja i komunikacja Trade; repair of motor vehicles ^Δ , transportation and storage, accommo- dation and catering ^Δ , information and commu- nication	Działalność finansowa i ubezpie- czeniowa, obsługa rynku nierucho- mości ^Δ Financial and insurance activities, real estate activities	Pozostałe usługi Other services
Podregion jeleniogórski (cd.) Subregion (cont.)							
Lubański (dok.) (cont.)							
gminy miejsko-wiejskie: urban-rural gminas:							
Leśna	1124	584	6	623	187	29	279
Olszyna	474	262	5	103	117	5	244
gminy wiejskie: rural gminas:							
Lubań	403	166	44	171	61	-	127
Platerówka	73	52	#	-	#	#	69
Siekierczyn	367	132	#	9	#	#	314
Lwówecki	6387	3289	142	2515	1306	274	2150
gminy miejsko-wiejskie: urban-rural gminas:							
Gryfów Śląski	1880	903	5	1012	459	92	312
Lubomierz	380	241	7	114	26	21	212
Lwówek Śląski	2866	1425	83	1070	583	114	1016
Mirsk	923	501	24	279	213	47	360
Wleń	338	219	23	40	25	-	250
Zgorzelecki	22040	9675	313	10561	4466	584	6116
gminy miejskie: urban gminas:							
Zawidów	486	298	-	250	90	10	136
Zgorzelec	7987	4447	72	1968	2033	332	3582
gminy miejsko-wiejskie: urban-rural gminas:							
Bogatynia	9925	3291	5	7308	812	195	1605
Pieńsk	903	435	36	519	116	19	213
Węgliniec	1360	526	123	208	783	13	233
gminy wiejskie: rural gminas:							
Sulików	395	180	36	179	5	10	165
Zgorzelec	984	498	41	129	627	5	182

a Dane dotyczą podmiotów gospodarczych, w których liczba pracujących przekracza 9 osób oraz jednostek sfery budżetowej niezależnie od liczby pracujących; bez zatrudnionych za granicą; według faktycznego miejsca pracy.

a Data concern economies entities employing more than 9 persons as well as entities of the budgetary sphere regardless of the number of employees; excluding persons employed abroad; by actual workplace.

TABL. 5. PRACUJĄCY^a WEDŁUG SEKCJI ORAZ PODREGIONÓW, POWIATÓW I GMIN W 2010 (cd.)

Stan w dniu 31 XII 2010

EMPLOYED PERSONS^a BY SECTIONS AND SUBREGIONS, POWIATS AND GMINAS IN 2010 (cont.)

As of 31 XII 2010

WYSZCZEGÓLNIENIE SPECIFICATION	Ogółem Total	w tym kobiety of which women	Rolnictwo, leśnictwo, łowiectwo i rybactwo Agriculture, forestry and fishing	Przemysł i budownictwo Industry and construction	Handel; naprawa pojazdów samocho- dowych ^Δ , transport i gospodarka magazy- nowa, zakwatero- wanie i gastro- nomia ^Δ , informacja i komunikacja Trade; repair of motor vehicles ^Δ , transportation and storage, accommo- dation and catering ^Δ , information and commu- nication	Działalność finansowa i ubezpie- czeniowa, obsługa rynku nierucho- mości ^Δ Financial and insurance activities, real estate activities	Pozostałe usługi Other services
Podregion jeleniogórski (dok.) Subregion (cont.)							
Złotoryjski	6360	3399	268	2408	851	199	2634
gminy miejskie: urban gminas:							
Wojcieszów	305	155	5	116	17	26	141
Złotoryja	3792	2318	60	1312	596	131	1693
gminy miejsko-wiejskie: urban-rural gminas:							
Świerzawa	700	301	38	363	69	30	200
gminy wiejskie: rural gminas:							
Pielgrzymka	222	128	#	49	3	#	151
Zagrodno	395	218	113	38	95	5	144
Złotoryja	946	279	#	530	71	#	305
Miasto na prawach powiatu: City with powiat status:							
Jelenia Góra	24681	13444	40	7653	5510	899	10579
Podregion legnicko- głogowski	117271	48968	1124	53229	21160	3766	37992
Subregion							
Powiaty: Powiats:							
Głogowski	18851	8668	230	8114	3665	731	6111
gminy miejskie: urban gminas:							
Głogów	17037	7704	83	7551	3468	705	5230
gminy wiejskie: rural gminas:							
Głogów	440	207	12	252	27	-	149
Jerzmanowa	471	175	17	184	109	5	156
Kotła	304	140	67	71	14	12	140
Pęcław	106	83	6	-	10	4	86
Żukowice	493	359	45	56	37	5	350

^a Dane dotyczą podmiotów gospodarczych, w których liczba pracujących przekracza 9 osób oraz jednostek sfery budżetowej niezależnie od liczby pracujących; bez zatrudnionych za granicą; według faktycznego miejsca pracy.

^a Data concern economies entities employing more than 9 persons as well as entities of the budgetary sphere regardless of the number of employees; excluding persons employed abroad; by actual workplace.

TABL. 5. PRACUJĄCY^a WEDŁUG SEKCJI ORAZ PODREGIONÓW, POWIATÓW I GMIN W 2010 (cd.)

Stan w dniu 31 XII 2010

EMPLOYED PERSONS^a BY SECTIONS AND SUBREGIONS, POWIATS AND GMINAS IN 2010 (cont.)

As of 31 XII 2010

WYSZCZEGÓLNIENIE SPECIFICATION	Ogółem Total	w tym kobiety of which women	Rolnictwo, leśnictwo, łowiectwo i rybactwo Agriculture, forestry and fishing	Przemysł i budownictwo Industry and construction	Handel; naprawa pojazdów samocho- dowych ^Δ , transport i gospodarka magazy- nowa, zakwatero- wanie i gastro- nomia ^Δ , informacja i komunikacja Trade; repair of motor vehicles ^Δ , transportation and storage, accommo- dation and catering ^Δ , information and commu- nication	Działalność finansowa i ubezpie- czeniowa, obsługa ryнку nierucho- mości ^Δ Financial and insurance activities, real estate activities	Pozostałe usługi Other services
Podregion legnicko- -głogowski (cd.) Subregion (cont.)							
Górowski.....	4181	2275	282	1251	615	149	1884
gminy miejsko-wiejskie: urban-rural gminas:							
Góra.....	2916	1629	151	830	462	126	1347
Wąsosz.....	702	351	74	250	107	11	260
gminy wiejskie: rural gminas:							
Jemielno.....	159	85	23	24	#	#	101
Niechlów.....	404	210	34	147	#	#	176
Legnicki.....	6701	3200	251	2475	1373	258	2344
gminy miejskie: urban gminas:							
Chojnów.....	2425	1192	#	1129	333	#	826
gminy miejsko-wiejskie: urban-rural gminas:							
Prochowice.....	784	364	13	304	134	13	320
gminy wiejskie: rural gminas:							
Chojnów.....	663	245	#	332	77	#	194
Krotoszyce.....	175	94	11	18	46	4	96
Kunice.....	823	260	72	419	168	6	158
Legnickie Pole.....	1365	745	55	227	542	92	449
Miłkowice.....	261	144	20	46	61	5	129
Ruja.....	205	156	#	-	12	#	172
Lubiński.....	25863	11641	158	10456	5552	797	8900
gminy miejskie: urban gminas:							
Lubin.....	22594	10201	27	8972	5100	729	7766
gminy miejsko-wiejskie: urban-rural gminas:							
Ścinawa.....	749	447	12	233	92	53	359

^a Dane dotyczą podmiotów gospodarczych, w których liczba pracujących przekracza 9 osób oraz jednostek sfery budżetowej niezależnie od liczby pracujących; bez zatrudnionych za granicą; według faktycznego miejsca pracy.

^a Data concern economies entities employing more than 9 persons as well as entities of the budgetary sphere regardless of the number of employees; excluding persons employed abroad; by actual workplace.

TABL. 5. PRACUJĄCY^a WEDŁUG SEKCJI ORAZ PODREGIONÓW, POWIATÓW I GMIN W 2010 (cd.)

Stan w dniu 31 XII 2010

EMPLOYED PERSONS^a BY SECTIONS AND SUBREGIONS, POWIATS AND GMINAS IN 2010 (cont.)

As of 31 XII 2010

WYSZCZEGÓLNIENIE SPECIFICATION	Ogółem Total	w tym kobiety of which women	Rolnictwo, leśnictwo, łowiectwo i rybactwo Agriculture, forestry and fishing	Przemysł i budownictwo Industry and construction	Handel; naprawa pojazdów samocho- dowych ^Δ , transport i gospodarka magazy- nowa, zakwatero- wanie i gastro- nomia ^Δ , informacja i komunikacja Trade; repair of motor vehicles ^Δ , transportation and storage, accommo- dation and catering ^Δ , information and commu- nication	Działalność finansowa i ubezpie- czeniowa, obsługa ryнку nierucho- mości ^Δ Financial and insurance activities, real estate activities	Pozostałe usługi Other services
Podregion legnicko- -głogowski (dok.) Subregion (cont.)							
Lubiński (dok.) (cont.)							
gminy wiejskie: rural gminas:							
Lubin	1201	472	56	607	184	-	354
Rudna	1319	521	63	644	176	15	421
Polkowicki.....	26783	6801	174	19656	3018	474	3461
gminy miejsko-wiejskie: urban-rural gminas:							
Chocianów	1523	688	73	866	131	82	371
Polkowice.....	23453	5148	19	18361	2356	289	2428
Przemków	748	422	40	203	152	82	271
gminy wiejskie: rural gminas:							
Gaworzyce	246	160	4	80	48	6	108
Grębocice.....	304	170	29	113	6	6	150
Radwanice	509	213	9	33	325	9	133
Miasto na prawach powiatu: City with powiat status:							
Legnica	34892	16383	29	11277	6937	1357	15292
Podregion wałbrzyski.....	121618	60318	1851	50790	22262	4276	42439
Subregion							
Powiaty: Powiats:							
Dzierżoniowski	16083	8150	199	7395	2830	574	5085
gminy miejskie: urban gminas:							
Bielawa	3743	2125	7	1677	858	201	1000
Dzierżoniów.....	8945	4335	29	4133	1747	280	2756
Pieszycy.....	977	579	5	448	64	19	441
Piława Górna.....	753	368	15	489	31	22	196
gminy miejsko-wiejskie: urban-rural gminas:							
Niemcza	575	261	95	129	43	30	278

^a Dane dotyczą podmiotów gospodarczych, w których liczba pracujących przekracza 9 osób oraz jednostek sfery budżetowej niezależnie od liczby pracujących; bez zatrudnionych za granicą; według faktycznego miejsca pracy.

^a Data concern economies entities employing more than 9 persons as well as entities of the budgetary sphere regardless of the number of employees; excluding persons employed abroad; by actual workplace.

TABL. 5. PRACUJĄCY^a WEDŁUG SEKCJI ORAZ PODREGIONÓW, POWIATÓW I GMIN W 2010 (cd.)

Stan w dniu 31 XII 2010

EMPLOYED PERSONS^a BY SECTIONS AND SUBREGIONS, POWIATS AND GMINAS IN 2010 (cont.)

As of 31 XII 2010

WYSZCZEGÓLNIENIE SPECIFICATION	Ogółem Total	w tym kobiety of which women	Rolnictwo, leśnictwo, łowiectwo i rybactwo Agriculture, forestry and fishing	Przemysł i budownic- two Industry and construction	Handel; naprawa pojazdów samocho- dowych ^Δ , transport i gospodarka magazy- nowa, zakwaterno- wanie i gastro- nomia ^Δ , informacja i komunikacja Trade; repair of motor vehicles ^Δ , transportation and storage, accommo- dation and catering ^Δ , information and commu- nication	Działalność finansowa i ubezpie- czeniowa, obsługa rynku nierucho- mości ^Δ Financial and insurance activities, real estate activities	Pozostałe usługi Other services
Podregion wałbrzyski (cd.) Subregion (cont.)							
Dzierżoniowski (dok.) (cont.)							
gminy wiejskie: rural gminas:							
Dzierżoniów.....	571	209	18	334	14	11	194
Łagiewniki	519	273	30	185	73	11	220
Kłodzki	25883	14014	426	7764	4656	1239	11798
gminy miejskie: urban gminas:							
Duszniki-Zdrój	957	559	4	263	236	91	363
Kłodzko	8618	4568	13	2140	2213	279	3973
Kudowa-Zdrój.....	1604	965	3	366	325	162	748
Nowa Ruda	3263	1796	30	1127	558	241	1307
Polanica-Zdrój.....	1960	1367	#	390	286	#	1253
gminy miejsko-wiejskie: urban-rural gminas:							
Bystrzyca Kłodzka	2477	1233	114	953	279	82	1049
Łądek-Zdrój.....	1241	780	18	209	214	101	699
Międzylesie	627	310	52	86	76	55	358
Radków.....	1118	448	9	557	80	82	390
Stronie Śląskie	873	472	66	276	71	30	430
Szczytna	692	316	35	188	184	54	231
gminy wiejskie: rural gminas:							
Kłodzko	968	518	22	401	92	5	448
Lewin Kłodzki	149	84	#	39	27	#	61
Nowa Ruda	1336	598	56	769	15	8	488
Świdnicki	33323	15537	572	17696	5173	893	8989
gminy miejskie: urban gminas:							
Świdnica.....	16983	8298	49	7553	3370	547	5464
Świebodzice.....	3964	1931	10	2322	436	148	1048

a Dane dotyczą podmiotów gospodarczych, w których liczba pracujących przekracza 9 osób oraz jednostek sfery budżetowej niezależnie od liczby pracujących; bez zatrudnionych za granicą; według faktycznego miejsca pracy.

a Data concern economies entities employing more than 9 persons as well as entities of the budgetary sphere regardless of the number of employees; excluding persons employed abroad; by actual workplace.

TABL. 5. PRACUJĄCY^a WEDŁUG SEKCJI ORAZ PODREGIONÓW, POWIATÓW I GMIN W 2010 (cd.)

Stan w dniu 31 XII 2010

EMPLOYED PERSONS^a BY SECTIONS AND SUBREGIONS, POWIATS AND GMINAS IN 2010 (cont.)

As of 31 XII 2010

WYSZCZEGÓLNIENIE SPECIFICATION	Ogółem Total	w tym kobiety of which women	Rolnictwo, leśnictwo, łowiectwo i rybactwo Agriculture, forestry and fishing	Przemysł i budownictwo Industry and construction	Handel; naprawa pojazdów samocho- dowych ^Δ , transport i gospodarka magazy- nowa, zakwatero- wanie i gastro- nomia ^Δ , informacja i komunikacja Trade; repair of motor vehicles ^Δ , transportation and storage, accommo- dation and catering ^Δ , information and commu- nication	Działalność finansowa i ubezpie- czeniowa, obsługa rynku nierucho- mości ^Δ Financial and insurance activities, real estate activities	Pozostałe usługi Other services
Podregion wałbrzyski (cd.) Subregion (cont.)							
Świdnicki (dok.) (cont.)							
gminy miejsko-wiejskie: urban-rural gminas:							
Jaworzyna Śląska	1820	892	67	1088	416	7	242
Strzegom	4880	1860	104	3059	582	104	1031
Żarów	2999	1542	23	2353	156	35	432
gminy wiejskie: rural gminas:							
Dobromierz	743	223	21	475	11	48	188
Marcinowice	451	214	41	201	67	4	138
Świdnica	1483	577	257	645	135	-	446
Wałbrzyski	36026	17622	325	13956	7392	1237	13116
gminy miejskie: urban gminas:							
Boguszów-Gorce	904	502	25	272	169	116	322
Jedlina-Zdrój	477	259	#	169	91	#	205
Szczawno-Zdrój	1653	1210	#	59	609	#	978
Wałbrzych	30083	14201	62	12277	6315	1027	10402
gminy miejsko-wiejskie: urban-rural gminas:							
Głuszyca	653	398	9	272	18	40	314
Mieroszów	1118	552	6	590	21	31	470
gminy wiejskie: rural gminas:							
Czarny Bór	404	186	8	83	121	8	184
Stare Bogaczowice	283	124	199	-	2	6	76
Walim	451	190	#	234	46	#	165
Ząbkowicki	10303	4995	329	3979	2211	333	3451
gminy miejsko-wiejskie: urban-rural gminas:							
Bardo	810	390	37	332	86	30	325
Ząbkowice Śląskie	5061	2695	25	1922	1095	154	1865
Ziębice	1802	984	94	712	275	104	617
Złoty Stok	536	269	12	291	#	#	181

a Dane dotyczą podmiotów gospodarczych, w których liczba pracujących przekracza 9 osób oraz jednostek sfery budżetowej niezależnie od liczby pracujących; bez zatrudnionych za granicą; według faktycznego miejsca pracy.

a Data concern economies entities employing more than 9 persons as well as entities of the budgetary sphere regardless of the number of employees; excluding persons employed abroad; by actual workplace.

TABL. 5. PRACUJĄCY^a WEDŁUG SEKCJI ORAZ PODREGIONÓW, POWIATÓW I GMIN W 2010 (cd.)

Stan w dniu 31 XII 2010

EMPLOYED PERSONS^a BY SECTIONS AND SUBREGIONS, POWIATS AND GMINAS IN 2010 (cont.)

As of 31 XII 2010

WYSZCZEGÓLNIENIE SPECIFICATION	Ogółem Total	w tym kobiety of which women	Rolnictwo, leśnictwo, łowiectwo i rybactwo Agriculture, forestry and fishing	Przemysł i budownic- two Industry and construction	Handel; naprawa pojazdów samocho- dowych ^Δ , transport i gospodarka magazy- nowa, zakwatero- wanie i gastro- nomia ^Δ , informacja i komunikacja Trade; repair of motor vehicles ^Δ , transportation and storage, accommo- dation and catering ^Δ , information and commu- nication	Działalność finansowa i ubezpie- czeniowa, obsługa rynku nierucho- mości ^Δ Financial and insurance activities, real estate activities	Pozostałe usługi Other services
Podregion wałbrzyski (dok.) Subregion (cont.)							
Ząbkowicki (dok.) (cont.)							
gminy wiejskie: rural gminas:							
Ciepłowody.....	222	87	74	69	#	#	76
Kamieniec Ząbkowicki	1405	412	58	400	658	15	274
Stoszowice	467	158	29	253	67	5	113
Podregion wrocławski	120298	56873	2948	64145	22170	2033	29002
Subregion							
Powiaty: Powiats:							
Milicki	5969	2778	270	2784	626	121	2168
gminy miejsko-wiejskie: urban-rural gminas:							
Milicz	4443	2096	224	1907	490	99	1723
gminy wiejskie: rural gminas:							
Cieszków.....	374	173	25	173	38	7	131
Krośnice	1152	509	21	704	98	15	314
Oleśnicki	19486	9145	453	10129	3423	457	5024
gminy miejskie: urban gminas:							
Oleśnica	7875	3687	133	3068	1909	265	2500
gminy miejsko-wiejskie: urban-rural gminas:							
Bierutów	1208	652	54	438	295	44	377
Międzybórz	1820	666	4	1583	43	9	181
Syców	2752	1338	96	1187	619	63	787
Twardogóra	3532	1586	48	2807	242	47	388
gminy wiejskie: rural gminas:							
Dobroszyce	744	407	14	281	117	14	318
Dziadowa Kłoda	427	223	42	180	27	15	163
Oleśnica	1128	586	62	585	171	-	310
Oławski	19838	9274	169	12460	2905	417	3887
gminy miejskie: urban gminas:							
Oława	9997	5371	14	5554	1650	276	2503

a Dane dotyczą podmiotów gospodarczych, w których liczba pracujących przekracza 9 osób oraz jednostek sfery budżetowej niezależnie od liczby pracujących; bez zatrudnionych za granicą; według faktycznego miejsca pracy.

a Data concern economies entities employing more than 9 persons as well as entities of the budgetary sphere regardless of the number of employees; excluding persons employed abroad; by actual workplace.

TABL. 5. PRACUJĄCY^a WEDŁUG SEKCJI ORAZ PODREGIONÓW, POWIATÓW I GMIN W 2010 (cd.)

Stan w dniu 31 XII 2010

EMPLOYED PERSONS^a BY SECTIONS AND SUBREGIONS, POWIATS AND GMINAS IN 2010 (cont.)

As of 31 XII 2010

WYSZCZEGÓLNIENIE SPECIFICATION	Ogółem Total	w tym kobiety of which women	Rolnictwo, leśnictwo, łowiectwo i rybactwo Agriculture, forestry and fishing	Przemysł i budownictwo Industry and construction	Handel; naprawa pojazdów samocho- dowych ^Δ , transport i gospodarka magazy- nowa, zakwatero- wanie i gastro- nomia ^Δ , informacja i komunikacja Trade; repair of motor vehicles ^Δ , transportation and storage, accommo- dation and catering ^Δ , information and commu- nication	Działalność finansowa i ubezpie- czeniowa, obsługa rynku nierucho- mości ^Δ Financial and insurance activities, real estate activities	Pozostałe usługi Other services
Podregion wrocławski (cd.) Subregion (cont.)							
Oławski (dok.) (cont.)							
gminy miejsko-wiejskie: urban-rural gminas:							
Jelcz-Laskowice	7455	2809	17	5627	614	134	1063
gminy wiejskie: rural gminas:							
Domaniów	337	176	#	114	46	#	152
Oława	2049	918	#	1165	595	#	169
Strzeliński	6880	3238	372	2639	1172	205	2492
gminy miejsko-wiejskie: urban-rural gminas:							
Strzelin	5034	2263	177	1975	874	160	1848
Wiązów	623	376	25	280	72	14	232
gminy wiejskie: rural gminas:							
Borów	501	257	#	127	201	#	144
Kondratowice	373	148	#	149	9	#	131
Przeworno	349	194	70	108	16	18	137
Średzki	9262	4280	278	5641	1161	111	2071
gminy miejsko-wiejskie: urban-rural gminas:							
Środa Śląska	5282	2299	75	3086	729	85	1307
gminy wiejskie: rural gminas:							
Kostomłoty	458	214	46	187	33	11	181
Malczyce	464	157	7	293	4	5	155
Miękinia	2636	1444	75	1915	346	3	297
Udanin	422	166	75	160	49	7	131
Trzebnicki	11838	6160	461	5101	1991	310	3975
gminy miejsko-wiejskie: urban-rural gminas:							
Oborniki Śląskie	3016	1708	42	1789	278	51	856
Prusice	772	343	106	226	226	14	200
Trzebnica	4994	2724	138	1940	799	133	1984
Żmigród	1584	760	74	479	379	112	540

a Dane dotyczą podmiotów gospodarczych, w których liczba pracujących przekracza 9 osób oraz jednostek sfery budżetowej niezależnie od liczby pracujących; bez zatrudnionych za granicą; według faktycznego miejsca pracy.

a Data concern economies entities employing more than 9 persons as well as entities of the budgetary sphere regardless of the number of employees; excluding persons employed abroad; by actual workplace.

TABL. 5. PRACUJĄCY^a WEDŁUG SEKCJI ORAZ PODREGIONÓW, POWIATÓW I GMIN W 2010 (dok.)

Stan w dniu 31 XII 2010

EMPLOYED PERSONS^a BY SECTIONS AND SUBREGIONS, POWIATS AND GMINAS IN 2010 (cont.)

As of 31 XII 2010

WYSZCZEGÓLNIENIE SPECIFICATION	Ogółem Total	w tym kobiety of which women	Rolnictwo, leśnictwo, łowiectwo i rybactwo Agriculture, forestry and fishing	Przemysł i budownictwo Industry and construction	Handel; naprawa pojazdów samocho- dowych ^Δ , transport i gospodarka magazy- nowa, zakwatero- wanie i gastro- nomia ^Δ , informacja i komunikacja Trade; repair of motor vehicles ^Δ , transportation and storage, accommo- dation and catering ^Δ , information and commu- nication	Działalność finansowa i ubezpie- czeniowa, obsługa rynku nierucho- mości ^Δ Financial and insurance activities, real estate activities	Pozostałe usługi Other services
Podregion wrocławski (dok.) Subregion (cont.) Trzebnicki (dok.) (cont.)							
gminy wiejskie: rural gminas:							
Wisznia Mała	1033	439	56	429	272	-	276
Zawonia	439	186	45	238	37	-	119
Wołowski.....	8652	4137	183	3692	1117	180	3480
gminy miejsko-wiejskie: urban-rural gminas:							
Brzeg Dolny.....	3800	1514	15	2185	595	82	923
Wołów	4373	2327	134	1367	461	89	2322
gminy wiejskie: rural gminas:							
Wińsko	479	296	34	140	61	9	235
Wrocławski	38373	17861	762	21699	9775	232	5905
gminy miejsko-wiejskie: urban-rural gminas:							
Kąty Wrocławskie	6190	2316	113	2804	2006	70	1197
Siechnice	3021	1267	265	1138	872	21	725
Sobótka.....	1559	705	40	862	200	35	422
gminy wiejskie: rural gminas:							
Czernica	939	425	#	480	117	#	335
Długołęka	3938	1345	129	1265	1869	21	654
Jordanów Śląski	171	91	#	34	35	#	83
Kobierzyce	21345	11150	85	14837	4387	60	1976
Mietków.....	374	133	24	114	81	8	147
Żórawina	836	429	86	165	208	11	366
Podregion Wrocław	232985	120470	181	50259	64404	21171	96970
(miasto na prawach powiatu) Subregion (city with powiat status)							

a Dane dotyczą podmiotów gospodarczych, w których liczba pracujących przekracza 9 osób oraz jednostek sfery budżetowej niezależnie od liczby pracujących; bez zatrudnionych za granicą; według faktycznego miejsca pracy.

a Data concern economies entities employing more than 9 persons as well as entities of the budgetary sphere regardless of the number of employees; excluding persons employed abroad; by actual workplace.

TABL. 6. PRACUJĄCY W PORZE NOCNEJ, EMERYCI I RENCIŚCI, NIEPEŁNOSPRAWNI ORAZ CUDZOZIEMCY WEDŁUG SEKTORÓW WŁASNOŚCI ORAZ SEKCJI^a

Stan w dniu 31 XII

PERSONS WORKING SHIFT HOURS, RETIREES AND PENSIONERS, DISABLED PERSONS AND FOREIGNERS BY OWNERSHIP SECTORS AND SECTIONS^a

As of 31 XII

WYSZCZEGÓLNIENIE SPECIFICATION	Osoby pracujące w porze nocnej <i>Persons working shift hours</i>		Emeryci i renciści <i>Retirees and pensioners</i>		Niepełnosprawni <i>Disabled persons</i>		Cudzoziemcy <i>Foreigners</i>	
	ogółem <i>total</i>	w tym kobiety <i>of which women</i>	ogółem <i>total</i>	w tym kobiety <i>of which women</i>	ogółem <i>total</i>	w tym kobiety <i>of which women</i>	ogółem <i>total</i>	w tym kobiety <i>of which women</i>
OGÓŁEM 2008	108127	36750	30111	12341	31173	13731	1137	261
TOTAL 2009	112636	41923	30704	13666	32632	14736	1007	321
..... 2010	106946	37384	32195	14138	36377	16779	1089	303
sektor publiczny <i>public sector</i>	22745	13369	9428	5935	4299	2873	210	100
sektor prywatny..... <i>private sector</i>	84201	24015	22767	8203	32078	13906	879	203
Rolnictwo, leśnictwo, łowiectwo i rybactwo <i>Agriculture, forestry and fishing</i>	139	33	188	76	37	10	9	-
Przemysł..... <i>Industry</i>	54016	12570	4533	1420	6086	2247	367	68
górnictwo i wydobywanie <i>mining and quarrying</i>	14186	147	283	35	126	46	4	-
przetwórstwo przemysłowe <i>manufacturing</i>	36414	12294	3852	1244	5701	2112	359	67
wytwarzanie i zaopatrywanie w energię elektryczną, gaz, parę wodną, gorącą wodę ^Δ <i>electricity, gas, steam and air condition- ing supply</i>	1975	44	90	34	61	20	3	-
dostawa wody; gospodarowanie ścieka- mi i odpadami; rekultywacja ^Δ <i>water supply; sewerage, waste man- agement and remediation activities</i>	1441	85	308	107	198	69	1	1
Budownictwo <i>Construction</i>	624	49	1005	219	299	77	33	2
Handel; naprawa pojazdów samochodowych ^Δ <i>Trade; repair of motor vehicles^Δ</i>	4379	2167	2223	1204	2192	1039	69	34
Transport i gospodarka magazynowa <i>Transportation and storage</i>	2388	197	325	48	191	54	69	11

a Bez podmiotów gospodarczych o liczbie pracujących do 9 osób; według siedziby zarządu jednostki.

a Excluding economic entities employing up to 9 persons; by seat of management of unit.

TABL. 6. PRACUJĄCY W PORZE NOCNEJ, EMERYCI I RENCIŚCI, NIEPEŁNOSPRAWNI ORAZ CUDZOZIEMCY WEDŁUG SEKTORÓW WŁASNOŚCI ORAZ SEKCJI^a (dok.)

Stan w dniu 31 XII

PERSONS WORKING SHIFT HOURS, RETIREES AND PENSIONERS, DISABLED PERSONS AND FOREIGNERS BY OWNERSHIP SECTORS AND SECTIONS^a (cont.)

As of 31 XII

WYSZCZEGÓLNIENIE SPECIFICATION	Osoby pracujące w porze nocnej <i>Persons working shift hours</i>		Emeryci i renciści <i>Retirees and pen- sioners</i>		Niepełnosprawni <i>Disabled persons</i>		Cudzoziemcy <i>Foreigners</i>	
	ogółem <i>total</i>	w tym kobiety <i>of which women</i>	ogółem <i>total</i>	w tym kobiety <i>of which women</i>	ogółem <i>total</i>	w tym kobiety <i>of which women</i>	ogółem <i>total</i>	w tym kobiety <i>of which women</i>
Zakwaterowanie i gastronomia ^Δ <i>Accommodation and catering^Δ</i>	7943	4615	531	321	211	121	34	17
Informacja i komunikacja..... <i>Information and communication</i>	254	141	62	32	60	32	98	22
Działalność finansowa i ubezpieczeniowa... <i>Financial and insurance activities</i>	41	12	398	259	207	135	32	5
Obsługa rynku nieruchomości ^Δ <i>Real estate activities</i>	305	35	403	228	297	134	1	1
Działalność profesjonalna, naukowa i techniczna..... <i>Professional, scientific and technical activities</i>	1489	696	734	336	542	297	35	10
Administrowanie i działalność wspie- rająca ^Δ <i>Administrative and support service activi- ties</i>	14563	2538	12277	3601	21695	9339	122	29
Administracja publiczna i obrona narodo- wa; obowiązkowe zabezpieczenia spo- łeczne..... <i>Public administration and defence; compulsory social security</i>	3012	271	1347	779	1020	678	1	1
Edukacja..... <i>Education</i>	1163	532	4942	3236	592	382	156	70
Opieka zdrowotna i pomoc społeczna..... <i>Human health and social work activities</i>	15787	13108	2580	2005	2669	2111	31	18
Działalność związana z kulturą, rozrywką i rekreacją..... <i>Arts, entertainment and recreation</i>	752	362	564	340	194	99	29	13
Pozostała działalność usługowa..... <i>Other service activities</i>	91	58	83	34	85	24	3	2

a Bez podmiotów gospodarczych o liczbie pracujących do 9 osób; według siedziby zarządu jednostki.

a Excluding economic entities employing up to 9 persons; by seat of management of unit.

TABL. 7. PEŁNOZATRUDNIENI I NIEPEŁNOZATRUDNIENI^a WEDŁUG SEKTORÓW WŁASNOŚCI I SEKCJI

Stan w dniu 31 XII

FULL-TIME AND PART-TIME PAID EMPLOYEES^a BY OWNERSHIP SECTORS AND SECTIONS

As of 31 XII

WYSZCZEGÓLNIENIE SPECIFICATION	Pełnozatrudnieni ^b Full-time paid employees ^b		Niepełnozatrudnieni Part-time paid employees	
	ogółem	w tym kobiety	ogółem	w tym kobiety
	total	of which women	total	of which women
OGÓŁEM 2008	617260	300144	58058	36959
TOTAL 2009	594633	291595	59599	38378
..... 2010	609872	300336	58560	38868
sektor publiczny <i>public sector</i>	193879	128411	18021	12613
sektor prywatny <i>private sector</i>	415993	171925	40539	26255
Rolnictwo, leśnictwo, łowiectwo i rybactwo <i>Agriculture, forestry and fishing</i>	5900	1529	593	179
Przemysł <i>Industry</i>	207378	67100	5414	2772
górnictwo i wydobywanie <i>mining and quarrying</i>	22878	1957	157	58
przetwórstwo przemysłowe <i>manufacturing</i>	163157	60131	4852	2499
wytwarzanie i zaopatrywanie w energię elektryczną, gaz, parę wodną, gorącą wodę ^Δ <i>electricity, gas, steam and air condition- ing supply</i>	10804	2517	91	55
dostawa wody; gospodarowanie ście- kami i odpadami; rekultywacja ^Δ <i>water supply; sewerage, waste man- agement and remediation activities</i>	10539	2495	314	160
Budownictwo <i>Construction</i>	33084	3760	1579	561
Handel; naprawa pojazdów samocho- dowych ^Δ <i>Trade; repair of motor vehicles^Δ</i>	72174	40434	8467	7160
Transport i gospodarka magazynowa <i>Transportation and storage</i>	16001	2386	399	122

a W głównym miejscu pracy; bez podmiotów o liczbie pracujących do 9 osób; według siedziby zarządu jednostki. b Od 2009 r. łącznie z sezonowymi i zatrudnionymi dorywczo.

a In main workplace; excluding economic entities employing up to 9 persons; by seat of management of unit. b Since 2009 including seasonal and temporary paid employees.

TABL. 7. PEŁNOZATRUDNIENI I NIEPEŁNOZATRUDNIENI^a WEDŁUG SEKTORÓW WŁASNOŚCI I SEKCJI (dok.)
 Stan w dniu 31 XII
 FULL-TIME AND PART-TIME PAID EMPLOYEES^a BY OWNERSHIP SECTORS AND SECTIONS (cont.)
 As of 31 XII

WYSZCZEGÓLNIENIE SPECIFICATION	Pełnozatrudnieni ^b Full-time paid employees ^b		Niepełnozatrudnieni Part-time paid employees	
	ogółem	w tym kobiety	ogółem	w tym kobiety
	total	of which women	total	of which women
Zakwaterowanie i gastronomia ^Δ	9817	6793	7393	4346
<i>Accommodation and catering^Δ</i>				
Informacja i komunikacja.....	7282	2761	312	162
<i>Information and communication</i>				
Działalność finansowa i ubezpieczeniowa...	22903	16379	3400	2576
<i>Financial and insurance activities</i>				
Obsługa rynku nieruchomości ^Δ	7665	4000	1022	374
<i>Real estate activities</i>				
Działalność profesjonalna, naukowa i techniczna	13862	7325	3300	2212
<i>Professional, scientific and technical activities</i>				
Administrowanie i działalność wspierająca ^Δ	42562	19137	8402	5423
<i>Administrative and support service activi- ties</i>				
Administracja publiczna i obrona narodo- wa; obowiązkowe zabezpieczenia spo- łeczne.....	44384	29017	1756	1036
<i>Public administration and defence com- pulsory social security</i>				
Edukacja.....	65353	50447	11190	7953
<i>Education</i>				
Opieka zdrowotna i pomoc społeczna	52106	43783	3438	2612
<i>Human health and social work activities</i>				
Działalność związana z kulturą, rozrywką i rekreacją	7775	4678	1571	1172
<i>Arts, entertainment and recreation</i>				
Pozostała działalność usługowa.....	1626	807	292	193
<i>Other service activities</i>				

a W głównym miejscu pracy; bez podmiotów o liczbie pracujących do 9 osób; według siedziby zarządu jednostki. b Od 2009 r. łącznie z sezonowymi i zatrudnionymi dorywczo.

a In main workplace; excluding economic entities employing up to 9 persons; by seat of management of unit. b Since 2009 including seasonal and temporary paid employees.

TABL. 8. PRZYJĘCIA DO PRACY^a PRACOWNIKÓW PEŁNOZATRUDNIONYCH WEDŁUG SEKTORÓW WŁASNOŚCI ORAZ SEKCJI
HIRES^a OF FULL-TIME PAID EMPLOYEES BY OWNERSHIP SECTORS AND SECTIONS

WYSZCZEGÓLNIENIE SPECIFICATION	Ogółem Grand total	Z ogółem Of grand total					
		podejmujący pracę po raz pierwszy persons starting work for the first time		poprzednio pracujący persons formerly employed	powracający z urlopów wychowawczych i bezpłatnych ^b persons returning to work from child-care leaves ^b	pozostali przyjęci do pracy other hires	
		razem total	w tym absolwenci of which school leavers				
OGÓŁEM 2008	192020	36306	31591	46135	3401	106178	
TOTAL 2009	144318	24009	19819	68648	3086	48575	
	2010	151524	22178	13620	77592	3235	48519
sektor publiczny <i>public sector</i>	23362	3128	2623	11923	905	7406	
sektor prywatny <i>private sector</i>	128162	19050	10997	65669	2330	41113	
Rolnictwo, leśnictwo, łowiectwo i rybactwo <i>Agriculture, forestry and fishing</i>	908	109	88	511	9	279	
Przemysł <i>Industry</i>	44811	6205	3951	26976	843	10787	
górnictwo i wydobywanie <i>mining and quarrying</i>	1675	212	164	1073	3	387	
przetwórstwo przemysłowe <i>manufacturing</i>	40771	5782	3627	24577	814	9598	
wytwarzanie i zaopatrywanie w energię elektryczną, gaz, parę wodną, gorącą wodę ^Δ <i>electricity, gas, steam and air conditioning supply</i>	646	60	38	252	9	325	
dostawa wody; gospodarowanie ściekami i odpadami; rekultywacja ^Δ <i>water supply; sewerage, waste management and remediation activities</i>	1719	151	122	1074	17	477	
Budownictwo <i>Construction</i>	12423	803	587	7464	40	4116	
Handel; naprawa pojazdów samochodowych ^Δ <i>Trade; repair of motor vehicles^Δ</i>	21557	2790	1908	8939	729	9099	
Transport i gospodarka magazynowa <i>Transportation and storage</i>	3571	193	125	2291	12	1075	

a Bez podmiotów gospodarczych o liczbie pracujących do 9 osób; według siedziby zarządu jednostki; od 2009 r. – łącznie z sezonowymi i zatrudnionymi dorywczo. b Od 2009 r. bez powracających z urlopów bezpłatnych.

a Excluding economic entities employing up to 9 persons; by seat of management of unit; since 2009 including seasonal and temporary employees. b From 2009 excluding persons returning from unpaid leaves.

TABL. 8. PRZYJĘCIA DO PRACY^a PRACOWNIKÓW PEŁNOZATRUDNIONYCH WEDŁUG SEKTORÓW WŁASNOŚCI ORAZ SEKCJI (dok.)
 HIRES^a OF FULL-TIME PAID EMPLOYEES BY OWNERSHIP SECTORS AND SECTIONS (cont.)

WYSZCZEGÓLNIENIE SPECIFICATION	Ogółem Grand total	Z ogółem Of grand total				
		podejmujący pracę po raz pierwszy persons starting work for the first time		poprzednio pracujący persons formerly employed	powracający z urlopów wychowawczych i bezpłatnych ^b persons returning to work from child-care leaves ^b	pozostali przyjęci do pracy other hires
		razem total	w tym absolwenci of which school leavers			
Zakwaterowanie i gastronomia ^Δ	3343	757	462	1256	48	1282
<i>Accommodation and catering^Δ</i>						
Informacja i komunikacja.....	2516	587	451	1604	34	291
<i>Information and communication</i>						
Działalność finansowa i ubezpieczeniowa...	4391	1227	1166	1405	332	1427
<i>Financial and insurance activities</i>						
Obsługa rynku nieruchomości ^Δ	1365	135	114	779	14	437
<i>Real estate activities</i>						
Działalność profesjonalna, naukowa i techniczna	4520	1384	699	2148	75	913
<i>Professional, scientific and technical activities</i>						
Administrowanie i działalność wspierająca ^Δ	29665	4744	1362	12645	173	12103
<i>Administrative and support service activities</i>						
Administracja publiczna i obrona narodowa; obowiązkowe zabezpieczenia społeczne	8061	976	809	4149	293	2643
<i>Public administration and defence; compulsory social security</i>						
Edukacja.....	5637	760	622	2971	248	1658
<i>Education</i>						
Opieka zdrowotna i pomoc społeczna	6723	1008	852	3462	326	1927
<i>Human health and social work activities</i>						
Działalność związana z kulturą, rozrywką i rekreacją.....	1433	259	226	778	38	358
<i>Arts, entertainment and recreation</i>						
Pozostała działalność usługowa.....	600	241	198	214	21	124
<i>Other service activities</i>						

a Bez podmiotów gospodarczych o liczbie pracujących do 9 osób; według siedziby zarządu jednostki; od 2009 r. – łącznie z sezonowymi i zatrudnionymi dorywczo. b Od 2009 r. bez powracających z urlopów bezpłatnych.

a Excluding economic entities employing up to 9 persons; by seat of management of unit; since 2009 including seasonal and temporary employees. b From 2009 excluding persons returning from unpaid leaves.

TABL. 9. ZWOLNIENIA Z PRACY^a PRACOWNIKÓW PEŁNOZATRUDNIONYCH WEDŁUG PRZYCZYŃ, SEKTORÓW WŁASNOŚCI ORAZ SEKCJI
 TERMINATIONS^a OF FULL-TIME PAID EMPLOYEES BY REASONS, OWNERSHIP SECTORS AND SECTIONS

WYSZCZEGÓLNIENIE SPECIFICATION	Ogółem Total	Zwolnieni w drodze wypowiedzenia przez Terminated due to dissolution of		Z tytułu niezdolności do pracy i rehabilitacji Due to an inability to work or due to rehabilitation	Przeniesieni na emeryturę Retired persons	Osoby, które otrzymały urlopy wychowawcze i bezpłatne ^b Persons granted child-care and unpaid leaves	Z innych przyczyn Other reasons	
		pracodawcę employment	pracownika employee					
OGÓŁEM	2008	190829	29805	31482	2132	9566	5886	111958
TOTAL	2009	153926	31406	13996	2239	4276	4222	97787
	2010	140168	25059	14227	1818	2956	4050	92058
sektor publiczny		24361	4130	1268	439	1388	1006	16130
<i>public sector</i>								
sektor prywatny		115807	20929	12959	1379	1568	3044	75928
<i>private sector</i>								
Rolnictwo, leśnictwo, łowiectwo i rybactwo		1133	226	94	28	49	15	721
<i>Agriculture, forestry and fishing</i>								
Przemysł		39087	9068	4600	721	1233	984	22481
<i>Industry</i>								
górnictwo i wydobywanie		1505	171	88	65	458	6	717
<i>mining and quarrying</i>								
przetwórstwo przemysłowe		35294	8600	4390	583	537	949	20235
<i>manufacturing</i>								
wytwarzanie i zaopatrywanie w energię elektryczną, gaz, parę wodną, gorącą wodę ^Δ		786	27	20	35	167	7	530
<i>electricity, gas, steam and air conditioning supply</i>								
dostawa wody; gospodarowanie ściekami i odpadami; rekultywacja ^Δ		1502	270	102	38	71	22	999
<i>water supply; sewerage, waste management and remediation activities</i>								
Budownictwo		12705	2034	1058	152	201	62	9198
<i>Construction</i>								
Handel; naprawa pojazdów samochodowych ^Δ		21247	4887	3183	134	111	993	11939
<i>Trade; repair of motor vehicles^Δ</i>								
Transport i gospodarka magazynowa		3855	678	479	63	156	14	2465
<i>Transportation and storage</i>								

a Dane dotyczą pełnozatrudnionych; od 2009 r. – łącznie z sezonowymi i zatrudnionymi dorywczo; bez podmiotów gospodarczych o liczbie pracujących do 9 osób; według siedziby zarządu jednostki. b Od 2009 r. bez korzystających z urlopów bezpłatnych.

a Data concern full-time paid employees; since 2009 including seasonal and temporary employees; excluding economic entities employing up to 9 persons; by seat of management of unit. b Since 2009 excluding persons benefiting of unpaid leaves.

TABL. 9. ZWOLNIENIA Z PRACY^a PRACOWNIKÓW PEŁNOZATRUDNIONYCH WEDŁUG PRZYCZYŃ, SEKTORÓW WŁASNOŚCI ORAZ SEKCJI (dok.)
 TERMINATIONS^a OF FULL-TIME PAID EMPLOYEES BY REASONS, OWNERSHIP SECTORS AND SECTIONS (cont.)

WYSZCZEGÓLNIENIE SPECIFICATION	Ogółem Total	Zwolnieni w drodze wypowiedzenia przez Terminated due to dissolution of		Z tytułu niezdolności do pracy i rehabilitacji Due to an inability to work or due to rehabilitation	Przeniesieni na emeryturę Retired persons	Osoby, które otrzymały urlopy wychowawcze i bezpłatne ^b Persons granted child-care and unpaid leaves	Z innych przyczyn Other reasons
		pracodawcę employer	pracownika employee				
Zakwaterowanie i gastronomia ^Δ	3471	721	790	18	42	148	1752
<i>Accommodation and catering^Δ</i>							
Informacja i komunikacja.....	1362	208	299	4	3	41	807
<i>Information and communication</i>							
Działalność finansowa i ubezpieczeniowa...	4484	707	582	13	18	462	2702
<i>Financial and insurance activities</i>							
Obsługa rynku nieruchomości ^Δ	1409	220	140	40	63	16	930
<i>Real estate activities</i>							
Działalność profesjonalna, naukowa i techniczna	4061	355	408	8	53	71	3166
<i>Professional, scientific and technical activities</i>							
Administrowanie i działalność wspierająca ^Δ	24603	2364	1249	309	76	214	20391
<i>Administrative and support service activities</i>							
Administracja publiczna i obrona narodowa; obowiązkowe zabezpieczenia społeczne	7979	374	258	57	372	316	6602
<i>Public administration and defence; compulsory social security</i>							
Edukacja.....	5803	1031	398	93	358	295	3628
<i>Education</i>							
Opieka zdrowotna i pomoc społeczna	6923	1781	512	157	191	358	3924
<i>Human health and social work activities</i>							
Działalność związana z kulturą, rozrywką i rekreacją.....	1367	311	117	17	29	57	836
<i>Arts, entertainment and recreation</i>							
Pozostała działalność usługowa.....	679	94	60	4	1	4	516
<i>Other service activities</i>							

a Dane dotyczą pełnozatrudnionych; od 2009 r. – łącznie z sezonowymi i zatrudnionymi dorywczo; bez podmiotów gospodarczych o liczbie pracujących do 9 osób; według siedziby zarządu jednostki. b Od 2009 r. bez korzystających z urlopów bezpłatnych.

a Data concern full-time paid employees; since 2009 including seasonal and temporary employees; excluding economic entities employing up to 9 persons; by seat of management of unit. b Since 2009 excluding persons benefiting of unpaid leaves.

TABL. 10. RUCH ZATRUDNIONYCH^a WEDŁUG SEKTORÓW WŁASNOŚCI ORAZ SEKCJI
 LABOUR TURNOVER^a BY OWNERSHIP SECTORS AND SECTIONS

WYSZCZEGÓLNIENIE SPECIFICATION	Przyjęcia <i>Hires</i>		Zwolnienia <i>Terminations</i>		Współczynnik w % <i>Rate in %</i>			
	ogółem <i>total</i>	w tym kobiety <i>of which women</i>	ogółem <i>total</i>	w tym kobiety <i>of which women</i>	przyjęć <i>hire</i>		zwolnień <i>termination</i>	
					ogółem <i>total</i>	w tym kobiety <i>of which women</i>	ogółem <i>total</i>	w tym kobiety <i>of which women</i>
OGÓŁEM 2008	192020	86269	190829	83220	30,9	28,7	30,3	26,8
TOTAL 2009	144318	66907	153926	69198	23,2	21,7	24,6	22,0
..... 2010	151524	66756	140168	62490	24,7	21,4	22,7	19,7
sektor publiczny <i>public sector</i>	23362	13238	24361	13303	11,5	9,6	12,0	9,6
sektor prywatny <i>private sector</i>	128162	53518	115807	49187	31,1	30,4	27,8	27,4
Rolnictwo, leśnictwo, łowiectwo i rybactwo <i>Agriculture, forestry and fishing</i>	908	323	1133	462	14,7	18,8	18,2	26,9
Przemysł <i>Industry</i>	44811	16161	39087	13818	21,9	23,9	19,0	20,0
górnictwo i wydobywanie <i>mining and quarrying</i>	1675	137	1505	130	7,4	7,0	6,6	6,4
przetwórstwo przemysłowe <i>manufacturing</i>	40771	15481	35294	13212	25,5	25,6	21,9	21,4
wytwarzanie i zaopatrywanie w energię elektryczną, gaz, parę wodną, gorącą wodę ^Δ <i>electricity, gas, steam and air condition- ing supply</i>	646	160	786	155	5,8	6,1	7,1	6,0
dostawa wody; gospodarowanie ście- kami i odpadami; rekultywacja ^Δ <i>water supply; sewerage, waste man- agement and remediation activities</i>	1719	383	1502	321	16,5	15,1	14,3	12,3
Budownictwo <i>Construction</i>	12423	1161	12705	1035	37,1	30,8	37,9	27,1
Handel; naprawa pojazdów samochodowych ^Δ <i>Trade; repair of motor vehicles^Δ</i>	21557	12391	21247	12230	28,9	28,8	28,1	27,7
Transport i gospodarka magazynowa <i>Transportation and storage</i>	3571	414	3855	494	21,9	16,3	23,6	19,7

a Dane dotyczą pełnozatrudnionych; od 2009 r. – łącznie z sezonowymi i zatrudnionymi dorywczo; bez podmiotów gospodarczych o liczbie pra-
 cujących do 9 osób; według siedziby zarządu jednostki.

a Data concern full-time paid employees; since 2009 including seasonal and temporary employees; excluding economic entities employing up to
 9 persons; by seat of management of unit.

TABL. 10. RUCH ZATRUDNIONYCH^a WEDŁUG SEKTORÓW WŁASNOŚCI ORAZ SEKCJI (dok.)
 LABOUR TURNOVER^a BY OWNERSHIP SECTORS AND SECTIONS (cont.)

WYSZCZEGÓLNIENIE SPECIFICATION	Przyjęcia Hires		Zwolnienia Terminations		Współczynnik w % Rate in %			
	ogółem total	w tym kobiety of which women	ogółem total	w tym kobiety of which women	przyjęć hire		zwolnień termination	
					ogółem total	w tym kobiety of which women	ogółem total	w tym kobiety of which women
Zakwaterowanie i gastronomia ^Δ	3343	2212	3471	2371	33,2	31,3	33,5	32,2
<i>Accommodation and catering^Δ</i>								
Informacja i komunikacja.....	2516	867	1362	507	40,3	34,4	21,5	19,3
<i>Information and communication</i>								
Działalność finansowa i ubezpieczeniowa...	4391	2964	4484	3070	17,7	16,1	17,6	15,9
<i>Financial and insurance activities</i>								
Obsługa rynku nieruchomości ^Δ	1365	555	1409	527	17,6	13,7	18,1	12,9
<i>Real estate activities</i>								
Działalność profesjonalna, naukowa i techniczna	4520	1973	4061	2274	33,5	25,1	30,0	29,1
<i>Professional, scientific and technical activities</i>								
Administrowanie i działalność wspierająca ^Δ	29665	13262	24603	11286	73,8	72,4	61,1	61,2
<i>Administrative and support service activi- ties</i>								
Administracja publiczna i obrona narodo- wa; obowiązkowe zabezpieczenia społeczne	8061	3899	7979	3693	17,5	12,5	17,3	11,8
<i>Public administration and defence; compulsory social security</i>								
Edukacja.....	5637	4264	5803	4313	8,2	8,0	8,4	8,0
<i>Education</i>								
Opieka zdrowotna i pomoc społeczna	6723	5431	6923	5543	12,2	11,6	12,5	11,8
<i>Human health and social work activities</i>								
Działalność związana z kulturą, rozrywką i rekreacją.....	1433	659	1367	631	18,0	13,4	16,9	12,4
<i>Arts, entertainment and recreation</i>								
Pozostała działalność usługowa.....	600	220	679	236	34,1	24,3	39,7	28,2
<i>Other service activities</i>								

a Dane dotyczą pełnozatrudnionych; od 2009 r. – łącznie z sezonowymi i zatrudnionymi dorywczo; bez podmiotów gospodarczych o liczbie pracujących do 9 osób; według siedziby zarządu jednostki.

a Data concern full-time paid employees; since 2009 including seasonal and temporary employees; excluding economic entities employing up to 9 persons; by seat of management of unit.

TABL. 11. **ABSOLWENCI^a SZKÓŁ PODEJMUJĄCY PRACĘ PO RAZ PIERWSZY WEDŁUG PŁCI, RODZAJU SZKOŁY, SEKTORÓW WŁASNOŚCI ORAZ SEKCJI**
THE GRADUATES^a OF SCHOOLS STARTING WORK FOR THE FIRST TIME BY SEX, TYPE OF SCHOOL, OWNERSHIP SECTORS AND SECTIONS

WYSZCZEGÓLNIENIE SPECIFICATION	Ogółem Total	W tym kobiety Of which women	Absolwenci szkół Graduates of schools				Udział absolwen- tów w liczbie przyjętych do pracy ogółem Share of school leavers in the total number of hires
			wyższych tertiary	policeal- nych i średnich zawodo- wych post- secondary and sec- ondary vocational	liceów ogólno- kształca- cych general secondary	zasadni- czych zawodo- wych basic vocational	
OGÓŁEM 2008	31591	15065	7941	7670	5846	10134	16,5
TOTAL 2009	19819	9788	5232	4948	4060	5579	13,7
..... 2010	13620	6747	5377	3397	2279	2567	9,0
sektor publiczny <i>public sector</i>	2623	1801	1802	374	289	158	11,2
sektor prywatny <i>private sector</i>	10997	4946	3575	3023	1990	2409	8,6
Rolnictwo, leśnictwo, łowiectwo i rybactwo <i>Agriculture, forestry and fishing</i>	88	31	30	37	7	14	9,7
Przemysł <i>Industry</i>	3951	1391	825	1138	746	1242	8,8
górnictwo i wydobywanie <i>mining and quarrying</i>	164	19	55	80	12	17	9,8
przetwórstwo przemysłowe <i>manufacturing</i>	3627	1313	698	1021	707	1201	8,9
wytwarzanie i zaopatrywanie w energię elektryczną, gaz, parę wodną, gorącą wodę ^Δ <i>electricity, gas, steam and air condition- ing supply</i>	38	12	25	8	3	2	5,9
dostawa wody; gospodarowanie ście- kami i odpadami; rekultywacja ^Δ <i>water supply; sewerage, waste man- agement and remediation activities</i>	122	47	47	29	24	22	7,1
Budownictwo <i>Construction</i>	587	91	136	117	79	255	4,7
Handel; naprawa pojazdów samochodowych ^Δ <i>Trade; repair of motor vehicles^Δ</i>	1908	1065	472	654	381	401	8,9
Transport i gospodarka magazynowa <i>Transportation and storage</i>	125	34	47	31	12	35	3,5

a Dane dotyczą pełnozatrudnionych; od 2009 r. – łącznie z sezonowymi i zatrudnionymi dorywczo; bez podmiotów gospodarczych o liczbie pracujących do 9 osób; według siedziby zarządu jednostki.

a Data concern full-time paid employees; since 2009 including seasonal and temporary employees; excluding economic entities employing up to 9 persons; by seat of management of unit.

TABL. 11. **ABSOLWENCI^a SZKÓŁ PODEJMUJĄCY PRACĘ PO RAZ PIERWSZY WEDŁUG PŁCI, RODZAJU SZKOŁY, SEKTORÓW WŁASNOŚCI ORAZ SEKCJI** (dok.)
THE GRADUATES^a OF SCHOOLS STARTING WORK FOR THE FIRST TIME BY SEX, TYPE OF SCHOOL, OWNERSHIP SECTORS AND SECTIONS (cont.)

WYSZCZEGÓLNIENIE SPECIFICATION	Ogółem Total	W tym kobiety Of which women	Absolwenci szkół Graduates of schools				Udział absolwentów w liczbie przyjętych do pracy ogółem Share of school leavers in the total number of hires
			wyższych tertiary	policealnych i średnich zawodowych post-secondary and secondary vocational	liceów ogólnokształcących general secondary	zasadniczych zawodowych basic vocational	
Zakwaterowanie i gastronomia ^Δ <i>Accommodation and catering^Δ</i>	462	266	97	139	110	116	13,8
Informacja i komunikacja..... <i>Information and communication</i>	451	104	343	21	80	7	17,9
Działalność finansowa i ubezpieczeniowa... <i>Financial and insurance activities</i>	1166	801	712	168	283	3	26,6
Obsługa rynku nieruchomości ^Δ <i>Real estate activities</i>	114	47	32	21	15	46	8,4
Działalność profesjonalna, naukowa i techniczna..... <i>Professional, scientific and technical activities</i>	699	391	511	48	59	81	15,5
Administrowanie i działalność wspierająca ^Δ <i>Administrative and support service activities</i>	1362	673	321	636	196	209	4,6
Administracja publiczna i obrona narodowa; obowiązkowe zabezpieczenia społeczne..... <i>Public administration and defence; compulsory social security</i>	809	547	497	120	117	75	10,0
Edukacja..... <i>Education</i>	622	487	538	29	44	11	11,0
Opieka zdrowotna i pomoc społeczna..... <i>Human health and social work activities</i>	852	659	628	131	58	35	12,7
Działalność związana z kulturą, rozrywką i rekreacją..... <i>Arts, entertainment and recreation</i>	226	129	117	45	52	12	15,8
Pozostała działalność usługowa..... <i>Other service activities</i>	198	31	71	62	40	25	33,0

a Dane dotyczą pełnozatrudnionych; od 2009 r. – łącznie z sezonowymi i zatrudnionymi dorywczo; bez podmiotów gospodarczych o liczbie pracujących do 9 osób; według siedziby zarządu jednostki.

a Data concern full-time paid employees; since 2009 including seasonal and temporary employees; excluding economic entities employing up to 9 persons; by seat of management of unit.

TABL. 12. ZATRUDNIENI W GOSPODARCE NARODOWEJ^a W GŁÓWNYM MIEJSCU PRACY WEDŁUG SEKTORÓW WŁASNOŚCI ORAZ SEKCJI W 2010 R.

Stan w dniu 31 XII

PAID EMPLOYEES IN NATIONAL ECONOMY^a IN MAIN WORKPLACE BY OWNERSHIP SECTORS AND SECTIONS IN 2010
As of 31 XII

WYSZCZEGÓLNIENIE SPECIFICATION	Ogółem Total	W tym kobiety Of which women	Z ogółem sektor Of total sector	
			publiczny public	prywatny private
OGÓŁEM	783991	390905	211900	572091
TOTAL				
Rolnictwo, leśnictwo, łowiectwo i rybactwo	9379	2266	2616	6763
<i>Agriculture, forestry and fishing</i>				
Przemysł	227247	74246	19026	208221
<i>Industry</i>				
w tym przetwórstwo przemysłowe..... <i>of which manufacturing</i>	10967	2595	5960	5007
Budownictwo	50256	5747	1401	48855
<i>Construction</i>				
Handel; naprawa pojazdów samocho- dowych ^Δ	120225	69854	359	119866
<i>Trade; repair of motor vehicles^Δ</i>				
Transport i gospodarka magazynowa	24273	3441	5604	18669
<i>Transportation and storage</i>				
Zakwaterowanie i gastronomia ^Δ	22378	14709	549	21829
<i>Accommodation and catering^Δ</i>				
Informacja i komunikacja	9917	3801	506	9411
<i>Information and communication</i>				
Działalność finansowa i ubezpiecze- niowa	28376	20401	2678	25698
<i>Financial and insurance activities</i>				
Obsługa rynku nieruchomości ^Δ	11346	5822	4141	7205
<i>Real estate activities</i>				
Działalność profesjonalna, naukowa i techniczna	26137	15103	2385	23752
<i>Professional, scientific and technical activities</i>				
Administrowanie i działalność wspiera- jąca ^Δ	53658	25816	453	53205
<i>Administrative and support service activities</i>				
Administracja publiczna i obrona narodowa; obowiązkowe zabez- pieczenia społeczne	46164	30058	46134	30
<i>Public administration and defence; compulsory social security</i>				
Edukacja	77613	59057	73061	4552
<i>Education</i>				
Opieka zdrowotna i pomoc społeczna ...	58722	49034	44625	14097
<i>Human health and social work activi- ties</i>				
Działalność związana z kulturą, rozrywką i rekreacją	10600	6463	8312	2288
<i>Arts, entertainment and recreation</i>				
Pozostała działalność usługowa	7700	5087	50	7650
<i>Other service activities</i>				

a Według siedziby zarządu jednostki.

a By the seat of management of unit.

TABL. 13. ZATRUDNIENI^a WEDŁUG SEKTORÓW WŁASNOŚCI ORAZ SEKCJI

Stan w dniu 31 XII

PAID EMPLOYEES^a BY OWNERSHIP SECTORS AND SECTIONS

As of 31 XII

WYSZCZEGÓLNIENIE SPECIFICATION	Ogółem Grand total	W tym kobiety Of which women	Z ogółem Of total			
			sektor sector		pełnozatrudnieni ^b full-time paid employees ^b	
			publiczny public	prywatny private	razem total	w tym kobiety of which women
OGÓŁEM 2008	675318	337103	225310	450008	617260	300144
TOTAL 2009	654232	329973	219077	435155	594633	291595
	2010	339204	211900	456532	609872	300336
w tym:						
Rolnictwo, leśnictwo, łowiectwo i rybactwo	6493	1708	2616	3877	5900	1529
<i>Agriculture, forestry and fishing</i>						
Przemysł.....	212792	69872	19026	193766	207378	67100
<i>Industry</i>						
górnictwo i wydobywanie	23035	2015	276	22759	22878	1957
<i>mining and quarrying</i>						
przetwórstwo przemysłowe	168009	62630	4033	163976	163157	60131
<i>manufacturing</i>						
wytwarzanie i zaopatrywanie w energię elektryczną, gaz, parę wod- ną, gorącą wodę ^Δ	10895	2572	5960	4935	10804	2517
<i>electricity, gas, steam and air condition- ing supply</i>						
dostawa wody; gospodarowanie ście- kami i odpadami; rekultywacja ^Δ	10853	2655	8757	2096	10539	2495
<i>water supply; sewerage, waste man- agement and remediation activities</i>						
Budownictwo	34663	4321	1401	33262	33084	3760
<i>Construction</i>						
Handel; naprawa pojazdów samocho- dowych ^Δ	80641	47594	359	80282	72174	40434
<i>Trade; repair of motor vehicles^Δ</i>						
Transport i gospodarka magazynowa	16400	2508	5604	10796	16001	2386
<i>Transportation and storage</i>						
Zakwaterowanie i gastronomia ^Δ	17210	11139	549	16661	9817	6793
<i>Accommodation and catering^Δ</i>						

a W głównym miejscu pracy; bez podmiotów o liczbie pracujących do 9 osób; według siedziby zarządu jednostki. b Od 2009 r. łącznie z sezonowymi i zatrudnionymi dorywczo.

a In main workplace; excluding economic entities employing up to 9 persons; by seat of management of unit. b Since 2009 including seasonal and temporary paid employees.

TABL. 13. ZATRUDNIENI^a WEDŁUG SEKTORÓW WŁASNOŚCI ORAZ SEKCJI (dok.)

Stan w dniu 31 XII

PAID EMPLOYEES^a BY OWNERSHIP SECTORS AND SECTIONS (cont.)

As of 31 XII

WYSZCZEGÓLNIENIE SPECIFICATION	Ogółem <i>Grand total</i>	W tym kobiety <i>Of which women</i>	Z ogółem		Of total	
			sektor <i>sector</i>		pełnozatrudnieni ^b <i>full-time paid employees^b</i>	
			publiczny <i>public</i>	prywatny <i>private</i>	razem <i>total</i>	w tym kobiety <i>of which women</i>
Informacja i komunikacja..... <i>Information and communication</i>	7594	2923	506	7088	7282	2761
Działalność finansowa i ubezpieczeniowa..... <i>Financial and insurance activities</i>	26303	18955	2678	23625	22903	16379
Obsługa rynku nieruchomości ^Δ <i>Real estate activities</i>	8687	4374	4141	4546	7665	4000
Działalność profesjonalna, naukowa i techniczna..... <i>Professional, scientific and technical activities</i>	17162	9537	2385	14777	13862	7325
Administrowanie i działalność wspierająca ^Δ <i>Administrative and support service activi- ties</i>	50964	24560	453	50511	42562	19137
Administracja publiczna i obrona narodo- wa; obowiązkowe zabezpieczenia spo- łeczne..... <i>Public administration and defence; compulsory social security</i>	46140	30053	46134	6	44384	29017
Edukacja..... <i>Education</i>	76543	58400	73061	3482	65353	50447
Opieka zdrowotna i pomoc społeczna..... <i>Human health and social work activities</i>	55544	46395	44625	10919	52106	43783
Działalność związana z kulturą, rozrywką i rekreacją..... <i>Arts, entertainment and recreation</i>	9346	5850	8312	1034	7775	4678
Pozostała działalność usługowa..... <i>Other service activities</i>	1918	1000	50	1868	1626	807

a W głównym miejscu pracy; bez podmiotów o liczbie pracujących do 9 osób; według siedziby zarządu jednostki. b Od 2009 r. łącznie z sezonowymi i zatrudnionymi dorywczo.

a In main workplace; excluding economic entities employing up to 9 persons; by seat of management of unit. b Since 2009 including seasonal and temporary paid employees.

TABL. 14. PRACUJĄCY I ZATRUDNIENI¹ WEDŁUG WIELKOŚCI PRZEDSIĘBIORSTW, SEKTORÓW WŁASNOŚCI ORAZ SEKCJI
Stan w dniu 31 XII
EMPLOYED PERSONS AND PAID EMPLOYEES¹ BY THE SIZE OF ENTITIES, OWNERSHIP SECTORS AND SECTIONS
As of 31 XII

WYSZCZEGÓLNIENIE SPECIFICATION	Ogółem Total	Przedsiębiorstwa o liczbie pracujących Entities with the number of employed		
		do 49 up to	50-249	250 i więcej and more
OGÓŁEM a	12427	10139	1910	378
TOTAL b	675316	177230	182422	315664
..... c	668432	171893	181681	314858
sektor publiczny..... a	4175	3276	789	110
public sector..... b	211904	59959	70657	81288
..... c	211900	59955	70657	81288
sektor prywatny..... a	8252	6863	1121	268
private sector..... b	463412	117271	111765	234376
..... c	456532	111938	111024	233570
Rolnictwo, leśnictwo, łowiectwo i rybactwo..... a	635	587	48	-
Agriculture, forestry and fishing..... b	7576	4084	3492	-
..... c	6493	3276	3217	-
Przemysł..... a	2393	1679	553	161
Industry..... b	214422	35561	59315	119546
..... c	212792	34185	59121	119486
górnictwo i wydobywanie..... a	75	45	27	3
mining and quarrying..... b	23051	1093	2805	19153
..... c	23035	1077	2805	19153
przetwórstwo przemysłowe..... a	2113	1506	462	145
manufacturing..... b	169607	31417	50178	88012
..... c	168009	30071	49986	87952
wytwarzanie i zaopatrywanie w energię elektryczną, gaz, parę wodną, gorącą wodę ^Δ a	26	11	8	7
electricity, gas, steam and air conditioning supply..... b	10895	250	910	9735
..... c	10895	250	910	9735
dostawa wody; gospodarowanie ściekami i odpadami; rekulty- wacja ^Δ a	179	117	56	6
water supply; sewerage, waste management and remediation..... b	10869	2801	5422	2646
activities..... c	10853	2787	5420	2646
Budownictwo..... a	1021	893	114	14
Construction..... b	35377	16774	10625	7978
..... c	34663	16114	10571	7978
Handel; naprawa pojazdów samo- chodowych ^Δ a	1844	1599	213	32
Trade; repair of motor vehicles ^Δ b	82137	29639	19642	32856
..... c	80641	28284	19508	32849
Transport i gospodarka magazy- nowa..... a	324	260	55	9
Transportation and storage..... b	16591	4754	6166	5671
..... c	16400	4577	6152	5671

¹ W głównym miejscu pracy; bez podmiotów o liczbie pracujących do 9 osób; według siedziby zarządu jednostki.

¹ In main workplace; excluding economic entities employing up to 9 persons; by seat of management of unit.

TABL. 14. PRACUJĄCY I ZATRUDNIENI¹ WEDŁUG WIELKOŚCI PRZEDSIĘBIORSTW, SEKTORÓW WŁASNOŚCI ORAZ SEKCJI (dok.)
Stan w dniu 31 XII 2010
EMPLOYED PERSONS AND PAID EMPLOYEES¹ BY THE SIZE OF ENTITIES, OWNERSHIP SECTORS AND SECTIONS (cont.)
As of 31 XII 2010

WYSZCZEGÓLNIENIE SPECIFICATION	Ogółem Total	Przedsiębiorstwa o liczbie pracujących Entities with the number of employed		
		do 49 up to	50-249	250 i więcej and more
a – liczba przedsiębiorstw number of entities				
b – liczba pracujących number of employed persons				
c – liczba zatrudnionych number of paid employees				
Zakwaterowanie i gastronomia ^Δ a	384	357	21	6
Accommodation and catering ^Δ b	17511	5864	2103	9544
c	17210	5579	2090	9541
Informacja i komunikacja a	157	122	29	6
Information and communication b	7628	2335	2508	2785
c	7594	2307	2502	2785
Działalność finansowa i ubezpie- czeniowa a	221	174	34	13
Financial and insurance activities b	27067	2725	2863	21479
c	26303	2693	2863	20747
Obsługa rynku nieruchomości ^Δ a	647	602	43	2
Real estate activities b	8708	4322	3738	648
c	8687	4301	3738	648
Działalność profesjonalna, nauko- wa i techniczna a	365	314	44	7
Professional, scientific b	17357	5394	4854	7109
and technical activities c	17162	5217	4836	7109
Administrowanie i działalność wspierająca ^Δ a	297	190	72	35
Administrative and support service b	51072	3810	7729	39533
activities c	50964	3727	7708	39529
Administracja publiczna i obrona narodowa; obowiązkowe zabez- pieczenia społeczne a	561	318	212	31
Public administration and defence; b	46140	7219	21585	17336
compulsory social security c	46140	7219	21585	17336
Edukacja a	2278	1967	298	13
Education b	76627	38160	20683	17784
c	76543	38076	20683	17784
Opieka zdrowotna i pomoc spo- łeczna a	788	611	130	47
Human health and social work b	55715	10171	12827	32717
activities c	55544	10010	12817	32717
Działalność związana z kulturą, rozrywką i rekreacją a	416	376	38	2
Arts, entertainment and recreation b	9354	5078	3598	678
c	9346	5072	3596	678
Pozostała działalność usługowa a	91	85	6	-
Other service activities b	2002	1308	694	-
c	1918	1224	694	-

¹ W głównym miejscu pracy; bez podmiotów o liczbie pracujących do 9 osób; według siedziby zarządu jednostki.

¹ In main workplace; excluding economic entities employing up to 9 persons; by seat of management of unit.

TABL. 15. PRZECIĘTNE ZATRUDNIENIE^a WEDŁUG SEKTORÓW WŁASNOŚCI I SEKCJI
 AVERAGE PAID EMPLOYMENT^a BY OWNERSHIP SECTORS AND SECTIONS

WYSZCZEGÓLNIENIE SPECIFICATION	Ogółem ^b Total ^b		Zatrudnieni poza granicami kraju Persons em- ployed abroad	Z ogółem sektor Of total sector		
	w liczbach bezwzględnych in absolute numbers	w odsetkach in percent		publiczny public	prywatny private	
O G Ó Ł E M	2008	659285	100,0	1086	221450	437835
	2009	639978	100,0	577	217605	422374
	2010	646110	100,0	683	210785	435325
w tym: of which:						
Rolnictwo, leśnictwo, łowiectwo i rybactwo		6167	1,0	-	2624	3544
<i>Agriculture, forestry and fishing</i>						
Przemysł.....		208642	32,3	303	19183	189459
<i>Industry</i>						
górnictwo i wydobywanie		22854	3,5	-	291	22563
<i>mining and quarrying</i>						
przetwórstwo przemysłowe		163965	25,4	303	4033	159932
<i>manufacturing</i>						
wytwarzanie i zaopatrywanie w energię elektryczną, gaz, parę wodną, gorącą wodę ^Δ		11015	1,7	-	6138	4877
<i>electricity, gas, steam and air condition- ing supply</i>						
dostawa wody; gospodarowanie ście- kami i odpadami; rekultywacja ^Δ		10808	1,7	-	8721	2087
<i>water supply; sewerage, waste man- agement and remediation activities</i>						
Budownictwo		34198	5,3	249	1488	32710
<i>Construction</i>						
Handel; naprawa pojazdów samochodowych ^Δ		76372	11,8	1	356	76016
<i>Trade; repair of motor vehicles^Δ</i>						
Transport i gospodarka magazynowa		16523	2,6	1	5671	10852
<i>Transportation and storage</i>						
Zakwaterowanie i gastronomia ^Δ		13299	2,1	-	581	12718
<i>Accommodation and catering^Δ</i>						
Informacja i komunikacja.....		7312	1,1	2	502	6810
<i>Information and communication</i>						
Działalność finansowa i ubezpieczeniowa...		25513	3,9	1	2708	22805
<i>Financial and insurance activities</i>						
Obsługa rynku nieruchomości ^Δ		8053	1,2	-	4014	4039
<i>Real estate activities</i>						
Działalność profesjonalna, naukowa i techniczna		14987	2,3	-	2254	12733
<i>Professional, scientific and technical activities</i>						
Administrowanie i działalność wspierająca ^Δ		46731	7,2	100	441	46289
<i>Administrative and support service activi- ties</i>						
Administracja publiczna i obrona narodo- wa; obowiązkowe zabezpieczenia społeczne		46795	7,2	3	46789	5
<i>Public administration and defence; compulsory social security</i>						
Edukacja.....		75875	11,7	-	72010	3866
<i>Education</i>						
Opieka zdrowotna i pomoc społeczna		54971	8,5	1	44253	10718
<i>Human health and social work activities</i>						
Działalność związana z kulturą, rozrywką i rekreacją.....		8849	1,4	22	7863	986
<i>Arts, entertainment and recreation</i>						
Pozostała działalność usługowa.....		1825	0,3	-	49	1777
<i>Other service activities</i>						

a Dane dotyczą podmiotów gospodarczych, w których liczba pracujących przekracza 9 osób oraz jednostek sfery budżetowej niezależnie od liczby pracujących. b Bez zatrudnionych za granicą.

a Data concern economic entities employing more than 9 persons as well as entities of the budgetary sphere regardless of the number of employees. b Excluding persons employed abroad.

TABL. 16. PRZECIĘTNE ZATRUDNIENIE WEDŁUG SEKCJI ORAZ POWIATÓW
AVERAGE PAID EMPLOYMENT BY SECTIONS AND POWIATS

WYSZCZEGÓLNIENIE SPECIFICATION	Ogółem Total	W tym Of which									
		przemysł industry	budownictwo construction	handel; naprawa pojazdów samocho- dowych ^o trade; repair of motor vehicles ^Δ	transport i gospodarka magazyno- wa transporta- tion and storage	działalność finansowa i ubezpie- czeniowa financial and insuran- ce activities	obsługa rynku nieru- chomości real estate activities	administrowanie i działalność wspierająca ^o administrative and support service activities	administracja publiczna i obrona narodowa public administration and defence; compulsory social security	edukacja education	opieka zdrowotna i pomoc społeczna human health and social work activities
WOJEWÓDZTWO2008	659285	234620	33217	77144	23621	26729	8221	41753	43334	72076	50184
VOIVODSHIP2009	639978	215288	34276	75599	16543	25820	7442	40973	46064	75930	52093
2010	646110	208642	34198	76372	16523	25513	8053	46731	46795	75875	54971
Podregion jeleniogórski	84643	31755	4345	7467	2237	484	1638	2155	7184	12737	9264
Subregion											
Powiaty: <i>Powiats:</i>											
bolesławiecki	13733	7003	589	1111	472	-	188	198	733	1791	1064
jaworski	6671	2730	337	418	101	64	143	11	749	1016	627
jeleniogórski.....	8022	3139	328	372	157	-	189	80	470	1202	1401
kamiennogórski.....	6404	2750	379	624	200	46	125	34	511	920	609
lubański	7198	2198	303	708	151	69	132	90	945	1221	805
lwówecki	5908	2136	224	903	26	19	197	-	487	1101	311
zgorzelecki.....	12667	3794	743	1421	624	133	217	-	979	2173	1588
złotoryjski.....	5479	1873	278	426	8	56	74	73	590	847	845
Miasto na prawach powiatu: <i>City with powiat status:</i>											
Jelenia Góra	18562	6129	1165	1485	498	98	373	1669	1719	2467	2016
Podregion legnicko-głogowski ...	104802	40959	7515	10940	3404	600	2052	10193	5926	11622	6999
Subregion											
Powiaty: <i>Powiats:</i>											
głogowski.....	11378	2016	1765	1218	371	61	417	115	1035	2422	1249
górowski	3288	743	181	224	18	25	49	-	431	893	393
legnicki	5081	1732	373	483	57	32	113	94	350	882	622
lubiński	37854	22577	2845	1541	1773	150	302	1391	988	2635	1988
polkowicki	17266	7127	938	5456	397	57	277	-	661	1477	374
Miasto na prawach powiatu: <i>City with powiat status:</i>											
Legnica.....	29935	6766	1411	2019	788	275	894	8593	2461	3314	2373

a Dane dotyczą podmiotów gospodarczych, w których liczba pracujących przekracza 9 osób oraz jednostek sfery budżetowej niezależnie od liczby pracujących; bez zatrudnionych za granicą.

a Data concern economic entities employing more than 9 persons as well as entities of the budgetary sphere regardless of the number of employees; excluding persons employed abroad.

TABL. 16. PRZECIĘTNE ZATRUDNIENIE WEDŁUG SEKTORÓW WŁASNOŚCI I SEKCJI ORAZ POWIATÓW (dok.)

AVERAGE PAID EMPLOYMENT BY SECTIONS AND POWIATS (cont.)

WYSZCZEGÓLNIENIE SPECIFICATION	Ogółem Total	W tym Of which									
		przemysł industry	budownictwo construction	handel; naprawa pojazdów samocho- dowych ⁵ trade; repair of motor vehicles ^Δ	transport i gospodarka magazyno- wa transporta- tion and storage	działalność finansowa i ubezpie- czeniowa financial and insuran- ce activities	obsługa rynku nieru- chomości real estate activities	administro- wanie i działalność wspierająca ⁶ administra- tive and support service activities	administra- cja publiczna i obrona narodowa public ad- ministration and de- fence; compulsory social secu- rity	edukacja education	opieka zdrowotna i pomoc społeczna human health and social work activities
Podregion wałbrzyski.....	100340	40235	3945	9136	2358	602	2276	2258	10241	12757	11581
Subregion											
Powiaty: Powiats:											
dzierżoniowski	13920	6627	437	1537	401	78	216	70	1177	1688	1034
kłodzki	21147	5214	769	1756	421	133	755	648	2300	3304	4444
świdnicki	26955	12888	1425	2471	644	165	425	470	2201	3141	1862
wałbrzyski	29776	12526	771	2248	729	143	657	1053	3602	3184	3626
ząbkowicki	8542	2982	543	1123	163	82	223	17	961	1440	615
Podregion wrocławski.....	103509	51645	5627	10547	2955	1978	461	2365	5470	10336	6036
Subregion											
Powiaty: Powiats:											
milicki.....	5685	2601	345	273	136	76	-	23	410	825	678
oleśnicki.....	16913	8766	769	1572	431	161	89	125	935	2014	1216
oławski.....	15601	8655	685	1644	441	105	118	808	676	1309	652
strzeliński.....	5847	2140	196	477	279	102	47	117	727	890	454
średzki	8369	5133	139	782	157	40	14	17	553	914	218
trzebnicki	11576	3773	744	1405	310	1333	103	43	696	1371	1061
wołowski	7809	3054	405	277	389	-	67	76	985	1018	979
wrocławski	31708	17524	2343	4118	812	162	23	1156	488	1996	778
Podregion m. Wrocław	252815	44049	12767	38283	5569	21849	1626	29760	17975	28423	21091
(miasto na prawach powiatu)											
Subregion (city with powiat status)											

a Dane dotyczą podmiotów gospodarczych, w których liczba pracujących przekracza 9 osób oraz jednostek sfery budżetowej niezależnie od liczby pracujących; bez zatrudnionych za granicą.

a Data concern economic entities employing more than 9 persons as well as entities of the budgetary sphere regardless of the number of employees; excluding persons employed abroad.

TABL. 17. **BILANS CZASU PRACY WEDŁUG SEKTORÓW WŁASNOŚCI I SEKCJI W 2010 R.**
WORK TIME BALANCE BY OWNERSHIP SECTORS AND SECTIONS IN 2010

WYSZCZEGÓLNIENIE SPECIFICATION	Czas pracy w tys. godzin Work time in thous. hours				nieprzepracowa- ny ^a not worked ^a
	nominalny nominal	przepracowany worked total			
		razem total	w godzinach in hours		
			normalnych regular	nadliczbowych overtime	
OGÓŁEM	1210791,1	1034627,3	1007515,4	27111,9	203275,7
TOTAL					
sektor publiczny	382149,3	323985,0	315065,2	8919,8	67084,1
<i>public sector</i>					
sektor prywatny	828641,8	710642,3	692450,2	18192,1	136191,6
<i>private sector</i>					
w tym: <i>of which:</i>					
Rolnictwo, leśnictwo, łowiectwo i rybactwo	12468,2	11038,4	10741,0	297,4	1727,2
<i>Agriculture, forestry and fishing</i>					
sektor publiczny	5357,9	4641,4	4587,3	54,1	770,6
<i>public sector</i>					
sektor prywatny	7110,3	6397,0	6153,7	243,3	956,6
<i>private sector</i>					
Przemysł	403098,8	349175,7	336976,9	12198,8	66121,9
<i>Industry</i>					
sektor publiczny	38910,3	33258,7	32625,7	633,0	6284,6
<i>public sector</i>					
sektor prywatny	364188,5	315917,0	304351,2	11565,8	59837,3
<i>private sector</i>					
górnictwo i wydobywanie	42921,0	37356,4	34958,6	2397,8	7962,4
<i>mining and quarrying</i>					
sektor publiczny	584,8	504,4	500,2	4,2	84,6
<i>public sector</i>					
sektor prywatny	42336,2	36852,0	34458,4	2393,6	7877,8
<i>private sector</i>					
przetwórstwo przemysłowe	316345,8	274114,4	264985,2	9129,2	51360,6
<i>manufacturing</i>					
sektor publiczny	8149,1	6862,1	6711,8	150,3	1437,3
<i>public sector</i>					
sektor prywatny	308196,7	267252,3	258273,4	8978,9	49923,3
<i>private sector</i>					
wytwarzanie i zaopatrywanie w energię elektryczną, gaz, parę wodną, gorącą wodę ^Δ	22290,4	18916,0	18691,9	224,1	3598,5
<i>electricity, gas, steam and air conditioning supply</i>					
sektor publiczny	12609,9	10620,8	10478,5	142,3	2131,4
<i>public sector</i>					
sektor prywatny	9680,5	8295,2	8213,4	81,8	1467,1
<i>private sector</i>					
dostawa wody; gospodarowanie ściekami i odpadami; rekultywacja ^Δ	21541,6	18788,9	18341,2	447,7	3200,4
<i>water supply; sewerage, waste management and remediation activities</i>					
sektor publiczny	17566,5	15271,4	14935,2	336,2	2631,3
<i>public sector</i>					
sektor prywatny	3975,1	3517,5	3406,0	111,5	569,1
<i>private sector</i>					

a Bez dni wolnych.

a Excluding days off.

TABL. 17. **BILANS CZASU PRACY WEDŁUG SEKTORÓW WŁASNOŚCI I SEKCJI W 2010 R.** (cd.)
WORK TIME BALANCE BY OWNERSHIP SECTORS AND SECTIONS IN 2010 (cont.)

WYSZCZEGÓLNIENIE SPECIFICATION	Czas pracy w tys. godzin Work time in thous. hours				nieprzepracowa- ny ^a not worked ^a
	nominalny nominal	przepracowany worked total			
		razem total	w godzinach in hours		
			normalnych regular	nadliczbowych overtime	
Budownictwo	60044,2	52958,4	50810,0	2148,4	9234,2
<i>Construction</i>					
sektor publiczny	3027,2	2648,8	2601,6	47,2	425,6
<i>public sector</i>					
sektor prywatny	57017,0	50309,6	48208,4	2101,2	8808,6
<i>private sector</i>					
Handel; naprawa pojazdów samochodowych ^Δ	142343,9	116212,8	114535,3	1677,5	27808,6
<i>Trade; repair of motor vehicles^Δ</i>					
sektor publiczny	719,5	646,0	623,4	22,6	96,1
<i>public sector</i>					
sektor prywatny	141624,4	115566,8	113911,9	1654,9	27712,5
<i>private sector</i>					
Transport i gospodarka magazynowa ..	30807,7	27688,6	26803,2	885,4	4004,5
<i>Transportation and storage</i>					
sektor publiczny	11488,4	10035,5	9729,7	305,8	1758,7
<i>public sector</i>					
sektor prywatny	19319,3	17653,1	17073,5	579,6	2245,8
<i>private sector</i>					
Zakwaterowanie i gastronomia ^Δ	23708,3	20314,5	20122,3	192,2	3586,0
<i>Accommodation and catering^Δ</i>					
sektor publiczny	1049,8	915,0	877,8	37,2	172,0
<i>public sector</i>					
sektor prywatny	22658,5	19399,5	19244,5	155,0	3414,0
<i>private sector</i>					
Informacja i komunikacja	13587,2	11671,5	11611,7	59,8	1975,5
<i>Information and communication</i>					
sektor publiczny	905,7	742,1	733,1	9,0	172,6
<i>public sector</i>					
sektor prywatny	12681,5	10929,4	10878,6	50,8	1802,9
<i>private sector</i>					
Działalność finansowa i ubezpiecze- niowa	53432,6	44281,2	44046,5	234,7	9386,1
<i>Financial and insurance activities</i>					
sektor publiczny	5827,6	4676,3	4630,6	45,7	1197,0
<i>public sector</i>					
sektor prywatny	47605,0	39604,9	39415,9	189,0	8189,1
<i>private sector</i>					
Obsługa rynku nieruchomości ^Δ	15896,9	13689,9	13568,4	121,5	2328,5
<i>Real estate activities</i>					
sektor publiczny	8124,2	6971,1	6905,1	66,0	1219,1
<i>public sector</i>					
sektor prywatny	7772,7	6718,8	6663,3	55,5	1109,4
<i>private sector</i>					
Działalność profesjonalna, naukowa i techniczna	28955,2	25076,9	24884,5	192,4	4070,7
<i>Professional, scientific and technical activities</i>					
sektor publiczny	4552,8	3832,0	3816,9	15,1	735,9
<i>public sector</i>					
sektor prywatny	24402,4	21244,9	21067,6	177,3	3334,8
<i>private sector</i>					

a Bez dni wolnych.

a Excluding days off.

TABL. 17. **BILANS CZASU PRACY WEDŁUG SEKTORÓW WŁASNOŚCI I SEKCJI W 2010 R.** (dok.)
WORK TIME BALANCE BY OWNERSHIP SECTORS AND SECTIONS IN 2010 (cont.)

WYSZCZEGÓLNIENIE SPECIFICATION	Czas pracy w tys. godzin Work time in thous. hours				nieprzepracowa- ny ^a not worked ^a
	nominalny nominal	przepracowany worked total			
		razem total	w godzinach in hours		
			normalnych regular	nadliczbowych overtime	
Administrowanie i działalność wspierająca ^a	92687,0	79891,2	78724,0	1167,2	13963,0
<i>Administrative and support service activities</i>					
sektor publiczny	877,8	736,0	732,4	3,6	145,4
<i>public sector</i>					
sektor prywatny	91809,2	79155,2	77991,6	1163,6	13817,6
<i>private sector</i>					
Administracja publiczna i obrona narodowa; obowiązkowe zabez- pieczenia społeczne	95176,4	79130,0	78867,6	262,4	16308,8
<i>Public administration and defence; compulsory social security</i>					
sektor publiczny	95165,7	79120,2	78857,8	262,4	16307,9
<i>public sector</i>					
sektor prywatny	10,7	9,8	9,8	-	0,9
<i>private sector</i>					
Edukacja	110059,3	93738,6	88325,5	5413,1	21733,8
<i>Education</i>					
sektor publiczny	103429,6	88066,2	82720,4	5345,8	20709,2
<i>public sector</i>					
sektor prywatny	6629,7	5672,4	5605,1	67,3	1024,6
<i>private sector</i>					
Opieka zdrowotna i pomoc społecz- na	107966,8	92222,4	90074,8	2147,6	17892,0
<i>Human health and social work activi- ties</i>					
sektor publiczny	86791,8	74026,1	71997,5	2028,6	14794,3
<i>public sector</i>					
sektor prywatny	21175,0	18196,3	18077,3	119,0	3097,7
<i>private sector</i>					
Działalność związana z kulturą, rozrywką i rekreacją	17609,9	14965,8	14913,2	52,6	2696,7
<i>Arts, entertainment and recreation</i>					
sektor publiczny	15821,8	13583,8	13540,1	43,7	2281,7
<i>public sector</i>					
sektor prywatny	1788,1	1382,0	1373,1	8,9	415,0
<i>private sector</i>					
Pozostała działalność usługowa	2948,7	2571,4	2510,5	60,9	438,2
<i>Other service activities</i>					
sektor publiczny	99,2	85,8	85,8	-	13,4
<i>public sector</i>					
sektor prywatny	2849,5	2485,6	2424,7	60,9	424,8
<i>private sector</i>					

a Bez dni wolnych.

a Excluding days off.

TABL. 18. MIEJSCA PRACY WOLNE I NOWO UTWORZONE WEDŁUG SEKCJI W 2010 R.

JOB VACANCIES AND NEWLY CREATED JOBS BY SECTIONS IN 2010

WYSZCZEGÓLNIENIE SPECIFICATION	Miejsca pracy Jobs						
	wolne (stan w dniu 31 XII) vacancies (as of 31 XII)				nowo utworzone ^a vacancies – newly created jobs ^a		
	ogółem total	w tym sektor publi- czny of which public sector	z liczby ogółem of total number		ogółem total	w tym sektor publi- czny of which public sector	z ogółem w jedno- stkach o liczbie pracują- cych powyżej 9 osób of total in entities employing more than 9 persons
			nowo utwo- rzone of total number vacancies – newly created jobs	w jedno- stkach o liczbie pracują- cych powyżej 9 osób in entities employing more than 9 persons			
OGÓŁEM	4735	663	924	3714	43711	4049	28548
TOTAL							
Rolnictwo, leśnictwo, łowiectwo i rybactwo	31	4	-	27	423	21	165
<i>Agriculture, forestry and fishing</i>							
Przemysł	1969	34	462	1813	11570	313	9892
<i>Industry</i>							
w tym przetwórstwo przemysłowe ... of which manufacturing	1879	2	444	1731	10752	62	9302
Budownictwo	289	1	2	145	7675	6	2945
<i>Construction</i>							
Handel; naprawa pojazdów samochodowych ^Δ	496	2	53	265	7208	1	4987
<i>Trade; repair of motor vehicles^Δ</i>							
Transport i gospodarka magazynowa	316	49	40	270	1318	23	476
<i>Transportation and storage</i>							
Zakwaterowanie i gastronomia ^Δ	242	-	11	107	1891	90	801
<i>Accommodation and catering^Δ</i>							
Informacja i komunikacja	128	-	30	80	762	2	317
<i>Information and communication</i>							
Działalność finansowa i ubezpieczeniowa	194	-	52	194	782	-	582
<i>Financial and insurance activities</i>							
Obsługa rynku nieruchomości ^Δ	71	28	-	49	761	367	459
<i>Real estate activities</i>							
Działalność profesjonalna, naukowa i techniczna	117	24	73	63	3253	180	1454
<i>Professional, scientific and technical activities</i>							
Administrowanie i działalność wspierająca ^Δ	221	-	90	221	3295	-	2699
<i>Administrative and support service activities</i>							
Administracja publiczna i obrona narodowa; obowiązkowe zabezpieczenia społeczne	179	179	14	168	1179	1179	1167
<i>Public administration and defence; compulsory social security</i>							
Edukacja	176	169	49	149	1278	1090	1057
<i>Education</i>							
Opieka zdrowotna i pomoc społeczna	155	133	18	130	1375	433	1148
<i>Human health and social work activities</i>							
Działalność związana z kulturą, rozrywką i rekreacją	40	40	-	28	426	343	281
<i>Arts, entertainment and recreation</i>							
Pozostała działalność usługowa	111	-	30	5	515	1	118
<i>Other service activities</i>							

a W ciągu roku.

a During the year.

TABL. 19. WOLNE MIEJSCA PRACY WEDŁUG ZAWODÓW W 2010 R.

Stan w dniu 31 XII

JOB VACANCIES BY OCCUPATIONS IN 2010

As of 31 XII

WYSZCZEGÓLNIENIE SPECIFICATION	Ogółem Grand total	W tym sektor publi- czny Of which public sector	Z liczby ogółem Of grand total number			
			w jedno- stkach o liczbie pracujących powyżej 9 osób in entities employing more than 9 persons	nowo utworzone newly created jobs		
				razem total	w tym sektor publiczny public sector	of which w jedno- stkach o liczbie pracujących powyżej 9 osób in entities employing more than 9 persons
OGÓŁEM TOTAL	4735	663	3714	924	89	765
Przedstawiciele władz publicznych, wyżsi urzędnicy i kierownicy..... <i>Public government representatives, senior officials and managers</i>	110	25	109	23	4	23
przedstawiciele władz publicznych, wyżsi urzędnicy, zawodowi działacze..... <i>public government representatives, Senior officials and professional activists</i>	3	3	3	1	1	1
kierownicy dużych i średnich organizacji	107	22	106	22	3	22
<i>corporate managers</i>						
Specjaliści	1100	325	777	177	32	158
<i>Professionals</i>						
specjaliści nauk fizycznych, matematycznych i technicznych..... <i>physical, mathematical and engineering science professionals</i>	283	44	247	52	3	46
specjaliści nauk przyrodniczych i ochrony zdrowia..... <i>life science and health professionals</i>	107	100	104	5	3	5
specjaliści szkolnictwa..... <i>teaching professionals</i>	85	74	74	26	15	15
pozostali specjaliści..... <i>other professionals</i>	625	107	352	94	11	92
Technicy i inny średni personel..... <i>Technicians and associate professionals</i>	431	85	304	74	4	74
średni personel techniczny..... <i>physical and engineering science associated professionals</i>	214	22	124	53	1	53
średni personel w zakresie nauk biologicznych i ochrony zdrowia..... <i>life science and health associate professionals</i>	12	5	5	-	-	-
nauczyciele praktycznej nauki zawodu i instruktorzy	7	7	1	-	-	-
<i>basic vocational teachers and instructors</i>						
pracownicy pozostałych specjalności. <i>other associate professionals</i>	198	51	174	21	3	21
Pracownicy biurowi..... <i>Clerks</i>	323	58	245	108	16	53
pracownicy obsługi biurowej..... <i>office clerks</i>	161	54	83	65	14	10
pracownicy obrotu pieniężnego i obsługi klientów..... <i>customer services clerks</i>	162	4	162	43	2	43

TABL. 19. WOLNE MIEJSCA PRACY WEDŁUG ZAWODÓW W 2010 R. (dok.)

Stan w dniu 31 XII

JOB VACANCIES BY OCCUPATIONS IN 2010 (cont.)

As of 31 XII

WYSZCZEGÓLNIENIE SPECIFICATION	Ogółem Grand total	W tym sektor publi- czny Of which public sector	Z liczby ogółem Of grand total number			
			w jedno- stkach o liczbie pracujących powyżej 9 osób in entities employing more than 9 persons	nowo utworzone newly created jobs		w jedno- stkach o liczbie pracujących powyżej 9 osób in entities employing more than 9 persons
				razem total	w tym of which	
Pracownicy usług osobistych i sprzedawcy	313	14	267	94	3	94
<i>Service workers and shop and market sales workers</i>						
pracownicy usług osobistych i ochrony personal and protective services workers	200	14	154	39	3	39
modelki, sprzedawcy i demonstrowcy models, salespersons and demonstrators	113	-	113	55	-	55
Rolnicy, ogrodnicy, leśnicy i rybacy	4	-	-	-	-	-
<i>Skilled agricultural and fishery workers</i>						
rolnicy	4	-	-	-	-	-
<i>market - oriented skilled agricultural and fishery workers</i>						
Robotnicy przemysłowi i rzemieślnicy	1013	33	834	172	2	131
<i>Craft and related trades workers</i>						
górnicy i robotnicy budowlani	129	25	75	9	-	9
<i>extraction and building trades workers</i>						
robotnicy obróbki metali i mechanicy maszyn i urządzeń	350	6	350	109	1	109
<i>metal machinery and related trades workers</i>						
robotnicy zawodów precyzyjnych, ceramicy, wytwórcy wyrobów galanteryjnych, robotnicy poligraficzni i pokrewni	12	-	12	5	-	5
<i>precision, handicraft, printing and related trades workers</i>						
pozostali robotnicy przemysłowi i rzemieślnicy	522	2	397	49	1	8
<i>other craft and related trades workers</i>						
Operatorzy i monterzy maszyn i urządzeń	977	58	903	195	2	195
<i>Plant and machine operators and assemblers</i>						
operatorzy maszyn i urządzeń wytórczych i przetwórczych	161	2	161	31	-	31
<i>stationary - plant and related operators</i>						
operatorzy i monterzy maszyn	456	4	451	114	1	114
<i>machine operators and assemblers</i>						
kierowcy i operatorzy pojazdów	360	52	291	50	1	50
<i>drivers and mobile - plant operators</i>						
Pracownicy przy pracach prostych	464	65	275	81	26	37
<i>Elementary occupations</i>						
pracownicy przy pracach prostych w handlu i usługach	348	64	159	80	26	36
<i>sales and services elementary occupations</i>						
robotnicy pomocniczy w rolnictwie, rybołówstwie i pokrewni	19	-	19	-	-	-
<i>agricultural, fishery and related labourers</i>						
robotnicy pomocniczy w górnictwie, przemysle, budownictwie i transporcie	97	1	97	1	-	1
<i>labourers in mining, construction, manufacturing and transport</i>						

II. BEZROBOCIE

W województwie dolnośląskim w 2010 r., podobnie jak w 2009, odnotowano wzrost bezrobocia, jednak był on mniejszy niż rok wcześniej. **Liczba zarejestrowanych bezrobotnych** w urzędach pracy w końcu 2010 r. wynosiła 150,3 tys. osób i *stanowiła 7,7% bezrobotnych w kraju*. W porównaniu do poprzedniego roku liczba bezrobotnych zwiększyła się o 2,8%. Podobnie, jak w 2009 r. ponad 35% osób figurujących w ewidencji urzędów pracy to mieszkańcy wsi (*w kraju odsetek ten był znacznie większy – 43,8%*). Bezrobotne kobiety w 2010 r. stanowiły 51,7% ogólnej liczby bezrobotnych, w porównaniu do 2009 r. udział ten zwiększył się o 0,9 pkt. proc.

Wzrost liczby bezrobotnych w odniesieniu do roku 2009 zanotowano w 19 powiatach województwa dolnośląskiego, w jednym powiecie (strzelińskim) ich liczba nie zmieniła się, a zmniejszyła się w 9 powiatach. Największy wzrost bezrobocia miał miejsce w powiecie lubińskim (o 20,1%), natomiast największy spadek - w powiecie dzierzoniowskim (o 9,0%).

Miarą natężenia bezrobocia jest **wskaźnik liczby bezrobotnych zarejestrowanych na 1000 ludności w wieku produkcyjnym**, który w województwie dolnośląskim w roku 2010 osiągnął wartość 79,6 (w 2009 r. – 77,2). Najmniej bezrobotnych w przeliczeniu na 1000 ludności w wieku produkcyjnym zanotowano w powiecie wrocławskim – 36,7 oraz we Wrocławiu – 42,2. W 11 powiatach wskaźnik ten przekroczył wartość 100, a najwyższe wartości osiągnął w powiatach: górowskim – 141,7, złotoryjskim – 137,1, kłodzkim – 129,9 i lubańskim – 128,7.

Wskaźnik płynności rynku pracy w 2010 r. był wyższy niż przed rokiem i wyniósł 38,7 (w 2009 r. - 32,9). W 11 powiatach był wyższy od średniej wojewódzkiej, a najwyższe jego wartości zanotowano w powiecie strzelińskim (47,7), dzierzoniowskim (46,4) i kłodzkim (46,2). Do powiatów o najniższym wskaźniku można było zaliczyć Jelenią Górę (32,7) oraz powiat polkowicki (33,7).

Analiza terytorialnego rozmieszczenia **liczby bezrobotnych na 1 pracującego** wykazała, że w 136 gminach wskaźnik ten wynosił mniej niż 1 co oznacza, że liczba pracujących przewyższała liczbę bezrobotnych; w 8 był równy 1, a w 25 – większy niż 1. Najbardziej niekorzystna sytuacja na rynku pracy występowała w gminach o charakterze wiejskim - Pielgrzymka i Jemielno (po 2,1 bezrobotnych na 1 pracującego) oraz Pęcław (2,0). Spośród gmin miejsko-wiejskich najwyższy wskaźnik zanotowano w Świerzawie oraz w Lubomierzu (po 1,4). W gminach o charakterze miejskim - w Boguszowie-Gorcach (1,5) oraz Wojcieszowie (1,4).

Na szanse znalezienia pracy istotny wpływ mają: wiek, wykształcenie i staż pracy. Analizując strukturę bezrobotnych pod kątem wymienionych cech można stwierdzić, że statystyczny bezrobotny zarejestrowany w dolnośląskich urzędach pracy to osoba w wieku do 34 lat, z wykształceniem gimnazjalnym, podstawowym i niepełnym podstawowym, ze stażem pracy do 5 lat.

W końcu 2010 r. najliczniejszą grupę wśród bezrobotnych stanowiły osoby w wieku 25 – 34 lata, tj. 41,8 tys. (27,8% ogółu bezrobotnych). Drugą pod względem liczebności grupą były osoby w wieku 45 – 54 lata – 34,3 tys., tj. 22,8% wszystkich bezrobotnych. Liczebność tej pierwszej populacji w ciągu roku zwiększyła się o 1,4 tys. (3,4%), natomiast drugiej – zmniejszyła się o 1,3 tys. (3,7%). Wzrost liczby bezrobotnych zanotowano również w grupie wiekowej 35 – 44 lata – o 1,2 tys. (4,7%) oraz 55 lat i więcej – o 3,0 tys. osób (17,6%), natomiast spadek – w grupie najmłodszej (24 lata i mniej) – o 0,3 tys. (1,1%).

W roku 2010, podobnie jak w latach wcześniejszych, najliczniejszą grupę wśród bezrobotnych stanowiły osoby z niskim poziomem wykształcenia. Najwięcej było osób z wykształceniem gimnazjalnym, podstawowym i niepełnym podstawowym oraz zasadniczym zawodowym, których udział w ogólnej liczbie bezrobotnych w końcu 2010 r. wynosił odpowiednio 31,4% i 28,5%, a ich liczba w ciągu roku zwiększyła się nieznacznie - o 0,4 tys. (0,9%) oraz o 0,1 tys. (0,2%). Jednak największy wzrost bezrobocia w porównaniu do poprzedniego roku odnotowano wśród osób z wykształceniem wyższym (o 18,9%) oraz średnim ogólnokształcącym (o 6,4%).

Biorąc pod uwagę **czas pozostawania bez pracy** można zauważyć, że w ciągu roku o ponad 1/3 zwiększyła się liczba bezrobotnych pozostających bez pracy od 12 do 24 miesięcy – o 6,1 tys. (tj. o 34,2%).

W 2010 r. co trzecia osoba bezrobotna pozostawała bez pracy przez okres 3 miesięcy i mniej. W porównaniu do roku poprzedniego liczba osób pozostających bez pracy w tym przedziale czasowym zmniejszyła się o 1,7%.

Większość bezrobotnych pozostających w ewidencji urzędów pracy (84,5%) to osoby, które **wcześniej pracowały zawodowo**. W końcu 2010 r. zbiorowość ta liczyła 126,9 tys. osób, tj. o 2,9% więcej niż w 2009 r. Liczba bezrobotnych bez stażu pracy w 2010 r. wynosiła 23,3 tys. (o 1,8% więcej niż przed rokiem) i stanowiła 15,5% ogółu.

Biorąc pod uwagę **napiływ bezrobotnych w poszczególnych miesiącach** 2010 roku można stwierdzić, że w miesiącach styczeń - marzec oraz wrzesień – grudzień liczba osób zarejestrowanych w powiatowych urzędach pracy była wyższa od średniej miesięcznej zanotowanej dla województwa wynoszącej 21323. Występująca sezonowość rynku pracy ma związek z grudniowym wygasaniem umów o pracę na czas określony, końcem prac sezonowych i powracaniem do ewidencji osób bezrobotnych po zakończeniu subsydiowanych programów rynku pracy.

Od 2005 r. w oparciu o ustawę o promocji zatrudnienia i instytucjach rynku pracy wyróżniono **kategorie osób, których sytuacja na rynku pracy jest szczególnie trudna**. W stosunku do tych osób mogły być dodatkowo stosowane działania, jak np. przedłożenie innej pracy, stażu, odbycia przygotowania zawodowego. Zaliczone zostały tutaj m.in. następujące kategorie bezrobotnych: osoby do 25 roku życia i powyżej 50 roku życia, długotrwale bezrobotni, niepełnosprawni, osoby bez kwalifikacji zawodowych, a także samotnie wychowujące co najmniej 1 dziecko w wieku do 18 lat. Spośród rozpatrywanych kategorii w końcu 2010 r. najliczniejszą grupę stanowiły osoby bez wykształcenia średniego – 90,0 tys. (59,9% ogółu bezrobotnych). W porównaniu do grudnia 2009 r. najbardziej wzrosła liczba osób długotrwale bezrobotnych – o 19,3%; a ich udział w ogólnej liczbie bezrobotnych stanowił 44,6%. Wśród osób będących w szczególnej sytuacji na rynku pracy w ciągu roku zmniejszyła się jedynie liczba osób młodych – do 25 roku życia (o 1,1%).

W grudniu 2010 r. w powiatowych urzędach pracy zarejestrowanych było 10,3 tys. bezrobotnych **osób niepełnosprawnych** (o 6,4% więcej niż przed rokiem); stanowili oni 6,9% ogólnej liczby bezrobotnych (w odniesieniu do 2009 r. wskaźnik ten wzrósł o 0,3 pkt. proc.). Wśród niepełnosprawnych bezrobotnych 47,5% to kobiety. Prawo do zasiłku posiadało jedynie 1,8 tys. niepełnosprawnych bezrobotnych, tj. 17,4%, podczas gdy w całej zbiorowości osób bezrobotnych odsetek osób posiadających prawo do zasiłku wyniósł 18,9%.

W grudniu 2010 r. **bez prawa do zasiłku** pozostawało 121,9 tys. osób bezrobotnych, tj. więcej o 6,3% w porównaniu do analogicznego okresu 2009 r. W grupie osób bez prawa do zasiłku kobiety stanowiły 52,2%, mieszkający na wsi – 35,9%. Zdecydowana większość (80,9%) tej zbiorowości to osoby poprzednio pracujące.

Liczba **bezrobotnych nowo zarejestrowanych** w województwie dolnośląskim w 2010 r. wynosiła 255,9 tys. i była niższa o 1,1% niż rok wcześniej, a bezrobotnych **wyrejestrowanych z ewidencji urzędów pracy** było 251,9 tys. osób (o 11,3% więcej niż w 2009 r.). Wśród osób wyłączonych z ewidencji 98,9 tys. osób (tj. 39,3%) podjęło pracę zawodową, z tego 80,8 tys. osób (tj. 81,7%) pracę niesubsydiowaną, a 18,1 tys. (18,3%) subsydiowaną. Spośród osób podejmujących pracę subsydiowaną 2,0 tys. osób skierowanych zostało do prac interwencyjnych, 5,6 tys. osób do robót publicznych, a 5,8 tys. podjęło działalność gospodarczą w ramach jednorazowo przyznanych środków. Prace w ramach refundacji kosztów zatrudnienia bezrobotnego rozpoczęło 4,4 tys. osób. W 2010 r. liczba osób, które podjęły pracę ogółem była o 13,9 tys. (tj. o 16,3%) wyższa niż przed rokiem.

Kolejną grupę o największym udziale wśród bezrobotnych wyrejestrowanych z ewidencji urzędów pracy stanowiły osoby, które nie potwierdziły gotowości do podjęcia pracy – 78,6 tys. osób, tj. 31,2% ogółu wyrejestrowanych. Dobrowolnie ze statusu bezrobotnego zrezygnowało 13,0 tys. osób (tj. 5,2% ogółu wyrejestrowanych), szkolenie lub staż rozpoczęło 37,9 tys. osób (tj. 15,1%), a prawo do emerytury, renty lub świadczeń przedemerytalnych nabyło 2,5 tys. osób (tj. 1,0%).

Wskaźnik płynności bezrobocia dla województwa dolnośląskiego wyniósł 0,98. W powiatach: milickim, oławskim i strzelińskim przyjął wartość równą 1, czyli napływ nowo zarejestrowanych bezrobotnych zrównoważył ich odpływ. W pozostałych powiatach wskaźnik płynności bezrobocia kształtował się na zbliżonym poziomie i wahał się od 0,90 w powiecie jeleniogórskim i górowskim do 1,05 w zgorzeleckim.

Stopa bezrobocia w woj. dolnośląskim na koniec grudnia 2010 r. wynosiła 13,1% i w porównaniu do analogicznego okresu poprzedniego roku zwiększyła się o 0,3 pkt. proc.

Korzystając z metody trzech średnich dokonano klasyfikacji powiatów według stopy bezrobocia wyodrębniając cztery grupy:

- I. grupa – wysoki poziom bezrobocia,
- II. grupa – średni poziom bezrobocia,
- III. grupa – niski poziom bezrobocia,
- IV. grupa – bardzo niski poziom bezrobocia.

Pierwszą grupę stanowiło 8 powiatów o stopie bezrobocia powyżej 22,4%. Najwyższą stopą bezrobocia charakteryzowały się powiaty: górowski i złotoryjski (po 26,6%), kłodzki, lwówecki i lubański (po 24,7%), jaworski (23,6%), jeleniogórski (22,9%) i ząbkowicki (22,7%). Do grupy czwartej należały powiaty mające najmniejsze problemy z bezrobociem, zostały tutaj zaklasyfikowane wszystkie miasta na prawach powiatu: Wrocław (5,5%), Legnica (9,2%) i Jelenia Góra (10,9%) oraz powiaty: wrocławski (5,0%), polkowicki (9,6%), lubiński (9,7%) i oławski (11,4%).

W ciągu 2010 r. wzrost stopy bezrobocia rejestrowanego odnotowano w 17 powiatach, w tym największy w jeleniogórskim – o 3,4 pkt. proc. i ząbkowickim – o 3,3 pkt. proc. W dwóch powiatach – wołowskim i wrocławskim – wysokość stopy bezrobocia nie zmieniła się, natomiast w 10 powiatach odnotowano jej spadek, w tym największy w powiecie dzierżoniowskim – o 2,2 pkt. proc. i kamiennogórskim – o 1,1 pkt. proc.

W 2010 r. na **wydatki z funduszu pracy** przeznaczono 738,3 mln zł, tj. o 21,0% więcej niż przed rokiem. Większość środków finansowych – 421,1 mln zł, tj. 57,0% przekazano na programy służące przeciwdziałaniu bezrobociu, w tym 106,8 mln zł (25,4%) to środki na podjęcie działalności gospodarczej. Na zasiłki dla bezrobotnych wydano 37,8% środków ogółem.

Wśród bezrobotnych uczestniczących w **aktywnych programach rynku pracy** najwięcej osób skorzystało z usług poradnictwa indywidualnego (26,7% więcej niż rok wcześniej), w tym blisko połowę stanowili długotrwale bezrobotni. Jednak po skorzystaniu z tej formy aktywizacji zawodowej zaledwie 9,6 tys. osób podjęło pracę (21,4%).

Liczba ofert pracy skierowanych przez pracodawców do urzędów pracy w ciągu roku wyniosła łącznie 81,9 tys., tj. o 6,0% więcej niż przed rokiem. Biorąc pod uwagę poszczególne miesiące 2010 r. można zauważyć, że najwięcej ofert pracy zgłoszono w kwietniu – 8,6 tys., natomiast najmniej w grudniu – 3,9 tys. W 2010 r. pracodawcy zgłosili 3,0 tys. ofert pracy dla osób niepełnosprawnych. Przeciętnie na jedną zgłoszoną ofertę pracy w 2010 r. przypadało ponad 3 nowo zarejestrowanych bezrobotnych. Najmniej bezrobotnych na 1 ofertę pracy przypadało w powiecie wrocławskim (1,7), natomiast najwięcej w jeleniogórskim (6,1).

TABL. 1/20/. **BEZROBOTNI ZAREJESTROWANI W URZĘDACH PRACY WEDŁUG MIESIĘCY**

Stan w końcu miesiąca

UNEMPLOYED PERSONS REGISTERED IN LABOUR OFFICES BY MONTHS

As of the end of month

LATA/ MIESIĄCE YEARS/ MONTHS A — analogiczny okres roku poprzedniego = 100 corresponding period of previous year = 100	Ogółem Grand total	Z ogółem Of total					Stopa bezrobocia rejestrowanego ^a w % Registered unem- ployment rate ^a in %
		kobiety woman	poprzednio pracujący previously employed		zamieszkali na wsi in rural areas		
			razem total	w tym zwolnieni z przyczyn dotyczą- cych za- kładów pracy of which terminated for compa- ny reasons	razem total	w tym posiadają- cy gospo- darstwo rolne unem- ployed farm owners	
2008..... XII	113890	63378	94527	2531	40577	274	10,0
2009..... I	126921	67473	106194	2995	45551	304	11,0
II	135609	70348	113958	3265	48384	322	11,7
III	139957	71713	118311	3654	49656	333	12,0
IV	137212	70357	116240	3821	48468	330	11,8
V	134006	69205	113033	4026	46889	310	11,6
VI	130644	67629	110011	4007	45726	305	11,3
VII	131056	68426	110253	3977	45934	301	11,4
VIII	131699	69427	110452	3890	46048	294	11,4
IX	133981	70597	111986	3975	46914	296	11,6
X	136428	71479	114200	3942	47629	299	11,8
XI	140364	72266	117896	3847	49269	301	12,1
XII	146260	74319	123322	3941	51467	326	12,8
2010 I	158664	78607	134594	4162	56336	360	13,7
II	164645	80382	139923	4257	58320	382	14,1
III	164697	80286	139947	4200	57807	385	14,1
IV	157939	78093	134480	4045	54594	375	13,6
V	151495	75983	127952	3862	52380	356	13,1
VI	145527	74080	122687	3726	49968	334	12,7
VII	143153	74206	120474	3654	49161	330	12,5
VIII	142114	74999	119249	3642	48704	320	12,4
IX	142876	75702	119376	3508	49062	303	12,4
X	142145	75207	119290	3493	49125	312	12,4
XI	144264	75795	121624	3488	50399	324	12,5
XII	150282	77700	126940	3606	53194	331	13,1
A	102,8	104,5	102,9	91,5	103,4	101,5	x

a Patrz uwagi metodyczne na str. 20.

a See methodological notes on page 20.

TABL. 2/21. PODSTAWOWE DANE O BEZROBOTNYCH ZAREJESTROWANYCH WEDŁUG PODREGIONÓW I POWIATÓW

Stan w dniu 31 XII

BASIC DATA ON REGISTERED UNEMPLOYED PERSONS BY SUBREGIONS AND POWIATS

As of 31 XII

WYSZCZEGÓLNIENIE SPECIFICATION	Bezrobotni zarejestrowani Registered unemployed persons						Stopa bezrobocia zarejestrowanego ^a w % Registered unemployment rate ^a in %	Bezrobotni nowozarejestrowani ^b Newly registered unemployed persons ^b	Bezrobotni wyrejestrowani ^b Persons removed from unemployment rolls ^b	Oferty pracy Job offers
	ogółem total	z ogółem of total								
		kobiety women	zamieszka- kali na wsi in rural areas	dotych- czas niepra- cujący previously not employed	zwol- nieni z przy- czyn doty- czących zakładu pracy terminated for company reasons	posia- dający prawo do zasiłku possessing benefit rights				
WOJEWÓDZTWO 2008	113890	63378	40577	19363	2531	22929	10,0	212031	225598	4626
VOIVODSHIP 2009	146260	74319	51467	22938	3941	31586	12,8	258707	226337	2451
..... 2010	150282	77700	53194	23342	3606	28403	13,1	255873	251851	3057
Podregion jeleniogórski Subregion	37448	18460	15774	5965	1207	6484	18,5	59564	58591	588
Powiaty: <i>Powiats:</i>										
bolesławiecki	4552	2366	2361	797	12	624	14,9	9026	9256	300
jaworski	4160	2053	1892	611	89	837	23,6	6199	5948	7
jeleniogórski.....	4414	2073	2447	632	301	1049	22,9	5937	5361	-
kamiennogórski.....	3323	1448	1419	356	107	666	22,1	5851	5929	76
lubański	4683	2264	1854	734	278	803	24,7	6455	6357	130
lwówecki	3754	1805	1948	785	118	693	24,7	5616	5468	9
zgorzelecki.....	4334	2439	1628	753	81	492	13,2	6993	7346	53
złotoryjski.....	4183	2106	2225	702	12	669	26,6	6624	6571	11
Miasto na prawach powiatu: <i>City with powiat status:</i>										
Jelenia Góra	4045	1906	x	595	209	651	10,9	6863	6355	2
Podregion legnicko- głogowski Subregion	22624	12789	7732	4457	478	3774	12,4	41264	39559	189
Powiaty: <i>Powiats:</i>										
głogowski.....	4528	2859	1342	833	72	571	14,6	7327	7388	-
górowski	3287	1665	2016	640	151	601	26,6	4267	3843	3
legnicki	3196	1674	1887	573	66	746	20,0	5711	5474	15
lubiński	3778	2317	1044	903	139	699	9,7	8306	7673	85
polkowicki.....	3409	2062	1443	740	14	373	9,6	5678	5468	42
Miasto na prawach powiatu: <i>City with powiat status:</i>										
Legnica.....	4426	2212	x	768	36	784	9,2	9975	9713	44

a Patrz uwagi metodyczne na str. 20. b W ciągu roku.

a See methodological notes on page 20. b During the year.

TABL. 1/21/. **PODSTAWOWE DANE O BEZROBOTNYCH ZAREJESTROWANYCH WEDŁUG PODREGIONÓW I POWIATÓW**
(dok.)
Stan w dniu 31 XII
BASIC DATA ON REGISTERED UNEMPLOYED PERSONS BY SUBREGIONS AND POWIATS (cont.)
As of 31 XII

WYSZCZEGÓLNIENIE SPECIFICATION	Bezrobotni zarejestrowani <i>Registered unemployed persons</i>						Stopa bezrobocia zarejestrowanego ^a w % <i>Registered unemployment rate^a</i> in %	Bezrobotni nowozarejestrowani ^b <i>Newly registered unemployed persons^b</i>	Bezrobotni wyrejestrowani ^b <i>Persons removed from unemployment rolls^b</i>	Oferty pracy <i>Job offers</i>
	ogółem <i>total</i>	z ogółem <i>of total</i>								
		kobiety <i>women</i>	zamieszka- kali na wsi <i>in rural areas</i>	dotych- czas niepra- cujący <i>previo- usly not employ- ed</i>	zwol- nieni z przy- czyn doty- czących zakładu pracy <i>termina- ted for compa- ny reasons</i>	posia- dający prawo do zasiłku <i>posse- ssing benefit rights</i>				
Podregion wałbrzyski..... Subregion	45918	23028	13802	6298	682	9936	20,0	80383	81399	937
Powiaty: <i>Powiats:</i>										
dzierżoniowski	7359	3561	1259	734	195	1843	22,3	11479	12209	220
kłódzki	13704	6757	5201	2129	56	2872	24,7	18433	18257	72
świdnicki	7907	4017	2607	1106	203	1507	13,8	18980	19434	304
wałbrzyski	11511	6098	1511	1278	211	2621	19,1	21471	22246	157
ząbkowicki	5437	2595	3224	1051	17	1093	22,7	10020	9253	184
Podregion wrocławski..... Subregion	26754	14142	15886	4736	833	4750	12,5	43771	42767	299
Powiaty: <i>Powiats:</i>										
milicki.....	2224	1284	1611	339	89	499	17,6	3303	3288	32
oleśnicki.....	6109	3390	2659	1196	211	929	16,1	9548	8859	61
oławski.....	3545	1782	1353	735	95	509	11,4	6148	6156	68
strzeliński.....	2590	1227	1725	458	110	595	17,3	4805	4805	2
średzki.....	2378	1171	2009	450	111	369	13,5	3932	3903	8
trzebnicki	3519	1848	2275	550	45	629	13,6	6542	6608	25
wołowski	3597	1894	1909	701	99	599	21,0	4654	4501	10
wrocławski	2792	1546	2345	307	73	621	5,0	4839	4647	93
Podregion m. Wrocław (mia- sto na prawach powiatu) Subregion (city with powiat status)	17538	9281	x	1886	406	3459	5,5	30891	29535	1044

a Patrz uwagi metodyczne na str. 20. b W ciągu roku.

a See methodological notes on page 20. b During the year.

TABL. 3/22/. NAPŁYW I ODPIYW BEZROBOTNYCH WEDŁUG MIESIĘCY

W okresie sprawozdawczym

INFLOW TO AND OUTFLOW FROM UNEMPLOYMENT BY MONTHS

In reporting period

LATA/ MIESIĄCE YEARS/ MONTHS A — analogiczny okres roku poprzedniego = 100 corresponding period of previous year = 100	Bezrobotni według stanu w końcu okre- su <i>Unemployed persons as of the end of period</i>	Napływ <i>Inflow</i>	Odpływ <i>Outflow</i>	w tym bezro- botni, którzy podjęli pracę <i>of which unemployed persons who received jobs</i>	Przyrost/ spadek bezro- bocia
					w stosunku do okresu poprzedniego <i>Increase/ decrease in unemploy- ment as com- pared to the previous pe- riod</i>
OGÓŁEM TOTAL					
2008..... I - XII	113890	212031	225598	86751	-13567
2009..... I - XII	146260	258707	226337	85076	32370
2010..... I - XII	150282	255873	251851	98930	4022
A	102,7	98,9	111,3	116,3	x
I	158664	27122	14718	5311	12404
II	164645	21646	15665	5798	5981
III	164697	22292	22240	8473	52
IV	157939	17770	24528	10091	-6758
V	151495	18173	24617	9734	-6444
VI	145527	17772	23740	8990	-5968
VII	143153	19690	22064	8621	-2374
VIII	142114	19085	20124	7715	-1039
IX	142876	24134	23372	9490	762
X	142145	22408	23139	8879	-731
XI	144264	21439	19320	7973	2119
XII	150282	24342	18324	7855	6018
A	102,7	108,9	111,4	119,3	x
w tym KOBIETY <i>of which WOMAN</i>					
2008..... I - XII	63378	110713	120096	45826	-9383
2009..... I - XII	74319	123752	112811	42210	10941
2010..... I - XII	77700	124222	120841	47752	3381
A	104,5	100,4	107,1	113,1	x
I	78607	12114	7826	2789	4288
II	80382	9780	8005	3094	1775
III	80286	10609	10705	4073	-96
IV	78093	8598	10791	4085	-2193
V	75983	8907	11017	4236	-2110
VI	74080	8980	10883	4070	-1903
VII	74206	10285	10159	3981	126
VIII	74999	10048	9255	3592	793
IX	75702	12559	11856	5006	703
X	75207	11067	11562	4517	-495
XI	75795	10149	9561	4133	588
XII	77700	11126	9221	4176	1905
A	104,5	106,5	109,8	117,6	x

TABL. 4/23/. **BEZROBOTNI NOWO ZAREJESTROWANI WEDŁUG MIESIĘCY**

W okresie sprawozdawczym

NEWLY REGISTERED UNEMPLOYED PERSONS BY MONTHS

In reporting period

LATA/ MIESIĄCE YEARS/ MONTHS A — analogiczny okres roku poprzedniego = 100 corresponding period of previous year = 100	Ogółem Total	Z ogółem Of total				
		kobiety women	powracający do rejestracji po raz kolej- ny reentrants to unem- ployment rolls	osoby do- tychczas nie- pracujące previously not employed	zwolnieni z przyczyn dotyczących zakładów pracy terminated for company reasons	zamieszkali na wsi in rural areas

W LICZBACH BEZWZGLĘDNYCH IN ABSOLUTE NUMBERS

2008 I-XII	212031	110713	174875	49408	2611	69875
2009..... I-XII	258707	123752	206831	51742	6498	84364
2010 I-XII	255873	124222	207974	51280	4775	84558
A	98,9	100,4	100,6	99,1	73,5	100,2
I	27122	12114	22538	4566	543	9152
II	21646	9780	17823	3892	395	7029
III	22292	10609	18280	4425	367	6768
IV	17770	8598	14755	3203	339	5328
V	18173	8907	13888	4490	340	6044
VI	17772	8980	14010	3987	360	5753
VII	19690	10285	15653	4284	422	6499
VIII	19085	10048	14969	4207	367	6187
IX	24134	12559	18236	5515	371	8301
X	22408	11067	18303	4508	420	7579
XI	21439	10149	18021	3737	396	7354
XII	24342	11126	21498	4466	455	8564
A	108,9	106,5	111,3	106,8	112,1	117,5

W ODSETKACH IN PERCENT

2008 I-XII	100,0	52,2	82,5	23,3	1,2	33,0
2009..... I-XII	100,0	47,8	79,9	20,0	2,5	32,6
2010 I-XII	100,0	48,5	81,3	20,0	1,9	33,0
I	100,0	44,7	83,1	16,8	2,0	33,7
II	100,0	45,2	82,3	18,0	1,8	32,5
III	100,0	47,6	82,0	19,9	1,6	30,4
IV	100,0	48,4	83,0	18,0	1,9	30,0
V	100,0	49,0	76,4	24,7	1,9	33,3
VI	100,0	50,5	78,8	22,4	2,0	32,4
VII	100,0	52,2	79,5	21,8	2,1	33,0
VIII	100,0	52,6	78,4	22,0	1,9	32,4
IX	100,0	52,0	75,6	22,9	1,5	34,4
X	100,0	49,4	81,7	20,1	1,9	33,8
XI	100,0	47,3	84,1	17,4	1,8	34,3
XII	100,0	45,7	88,3	18,3	1,9	35,2

TABL. 5/24/. **BEZROBOTNI NOWO ZAREJESTROWANI W POWIATOWYCH URZĘDACH PRACY WEDŁUG MIESIĘCY
ORAZ PODREGIONÓW I POWIATÓW W 2010 R.** (cd.)
*UNEMPLOYED PERSONS NEWLY REGISTERED IN LOCAL LABOUR OFFICES BY MONTHS AND BY SUBREGIONS
AND POWIATS IN 2010 (cont.)*

B. KOBIETY / WOMEN

W miesiącu sprawozdawczym / In reporting period

WYSZCZEGÓLNIENIE SPECIFICATION	Miesiące Months											
	I	II	III	IV	V	VI	VII	VIII	IX	X	XI	XII
WOJEWÓDZTWO VOIVODSHIP	12114	9780	10609	8598	8907	8980	10285	10048	12559	11067	10149	11126
Podregion jelenio- górski..... Subregion	2667	2108	2217	1785	1931	2094	2448	2223	2956	2632	2517	2527
Powiaty: <i>Powiats:</i>												
bolesławiecki.....	398	361	371	281	279	329	409	426	476	439	346	283
jaworski.....	318	212	233	157	187	193	261	209	317	295	232	320
jeleniogórski.....	291	195	184	154	171	155	187	214	319	317	226	213
kamienogórski.....	314	220	225	153	160	175	212	201	244	216	236	228
lubański	239	194	209	210	240	214	227	214	281	284	260	341
lwówecki	191	181	202	188	180	194	225	222	324	270	192	204
zgorzelecki.....	324	325	290	234	277	341	237	228	395	189	435	235
złotoryjski.....	299	198	234	192	254	307	408	245	290	291	314	375
Miasto na prawach powiatu: <i>City with powiat status:</i>												
Jelenia Góra.....	293	222	269	216	183	186	282	264	310	331	276	328
Podregion legnicko- głogowski..... Subregion	1919	1643	1923	1564	1504	1463	1778	1794	2331	1991	1720	1741
Powiaty: <i>Powiats:</i>												
głogowski.....	330	310	394	328	268	243	346	359	396	374	378	292
górowski.....	180	127	151	123	137	119	155	129	206	195	209	149
legnicki.....	279	216	219	188	194	200	228	226	346	273	192	229
lubiński.....	420	352	394	288	262	325	404	435	536	442	362	362
polkowicki	303	279	262	186	257	234	260	209	320	292	208	367
Miasto na prawach powiatu: <i>City with powiat status:</i>												
Legnica	407	359	503	451	386	342	385	436	527	415	371	342
Podregion wałbrzyski Subregion	4315	2836	3073	2522	2616	2667	3115	2950	3887	3465	3090	3452
Powiaty: <i>Powiats:</i>												
dzierżoniowski	466	394	406	364	393	407	447	497	583	507	468	443
kłodzki	798	648	866	542	556	507	656	562	899	889	814	703
świdnicki	781	690	671	591	572	611	796	768	960	875	792	909
wałbrzyski	1688	810	837	751	755	648	876	834	1013	873	709	759
ząbkowicki	582	294	293	274	340	494	340	289	432	321	307	638
Podregion wrocławski Subregion	2004	1605	1803	1388	1680	1518	1790	1762	2057	1783	1627	2025
Powiaty: <i>Powiats:</i>												
milicki.....	147	124	152	95	114	132	134	138	167	123	113	155
oleśnicki.....	433	377	464	224	391	341	401	367	431	340	345	518
oławski	307	245	234	239	198	183	204	274	302	264	221	319
strzeliński.....	162	144	181	205	210	158	187	226	252	187	217	165
średzki	203	133	128	94	141	160	135	122	151	180	128	189
trzebnicki.....	317	243	248	218	254	238	337	264	300	263	220	169
wołowski.....	211	119	135	102	169	137	226	148	217	217	217	299
wrocławski.....	224	220	261	211	203	169	166	223	237	209	166	211
Podregion m. Wrocław (miasto na prawach powiatu)..... Subregion (city with powiat status)	1209	1588	1593	1339	1176	1238	1154	1319	1328	1196	1195	1381

TABL. 5/24/. **BEZROBOTNI NOWO ZAREJESTROWANI W POWIATOWYCH URZĘDACH PRACY WEDŁUG MIESIĘCY ORAZ PODREGIONÓW I POWIATÓW W 2010 R.** (cd.)
UNEMPLOYED PERSONS NEWLY REGISTERED IN LOCAL LABOUR OFFICES BY MONTHS AND BY SUBREGIONS AND POWIATS IN 2010 (cont.)
C. ZAREJESTROWANI PO RAZ PIERWSZY / REGISTERED FOR THE FIRST TIME
W miesiącu sprawozdawczym / In reporting period

WYSZCZEGÓLNIENIE SPECIFICATION	Miesiące Months											
	I	II	III	IV	V	VI	VII	VIII	IX	X	XI	XII
WOJEWÓDZTWO VOIVODSHIP	4584	3823	4012	3015	4285	3762	4037	4116	5898	4105	3418	2844
Podregion jelenio- górski..... Subregion	959	778	806	605	904	789	815	899	1383	782	792	559
Powiaty: <i>Powiats:</i>												
bolesławiecki.....	162	147	142	88	118	137	133	162	239	131	101	99
jaworski.....	60	54	64	41	104	90	85	89	143	68	61	49
jeleniogórski.....	162	111	111	88	86	70	73	105	158	119	132	74
kamienogórski.....	96	58	47	41	76	59	86	67	135	63	55	40
lubański.....	83	80	79	64	103	85	77	99	129	88	69	68
lwówecki.....	62	52	55	54	63	73	74	77	116	89	52	47
zgorzelecki.....	103	122	118	91	159	116	99	100	177	37	161	69
złotoryjski.....	70	47	61	39	106	86	83	82	135	73	50	32
Miasto na prawach powiatu:												
<i>City with powiat status:</i>												
Jelenia Góra.....	161	107	129	99	89	73	105	118	151	114	111	81
Podregion legnicko- głogowski..... Subregion	735	609	662	453	706	629	744	752	1056	716	524	454
Powiaty: <i>Powiats:</i>												
głogowski.....	124	114	132	75	135	125	138	153	191	102	68	70
górowski.....	70	54	46	44	79	60	79	65	122	64	41	55
legnicki.....	80	68	52	45	75	70	84	79	130	87	69	37
lubiński.....	225	174	219	147	205	167	217	205	283	213	145	151
polkowicki.....	86	75	84	53	132	103	96	91	142	110	75	57
Miasto na prawach powiatu:												
<i>City with powiat status:</i>												
Legnica.....	150	124	129	89	80	104	130	159	188	140	126	84
Podregion wałbrzyski..... Subregion	1064	827	854	632	1051	917	1029	961	1422	907	685	543
Powiaty: <i>Powiats:</i>												
dzierżoniowski.....	188	121	134	92	215	154	149	145	249	168	120	81
kłodzki.....	202	184	178	150	253	217	228	224	331	175	153	121
świdnicki.....	263	233	229	157	222	221	261	253	329	255	182	153
wałbrzyski.....	296	206	233	181	221	210	264	251	368	220	146	118
ząbkowicki.....	115	83	80	52	140	115	127	88	145	89	84	70
Podregion wrocławski..... Subregion	923	785	750	554	975	748	746	795	1202	797	629	547
Powiaty: <i>Powiats:</i>												
milicki.....	50	38	40	36	70	60	53	60	109	51	42	30
oleśnicki.....	191	195	141	96	203	157	145	160	273	148	146	93
oławski.....	125	94	104	90	129	82	81	120	168	113	71	67
strzeliński.....	57	46	65	42	98	66	68	69	101	84	56	46
średzki.....	88	71	74	49	96	82	57	61	85	73	47	62
trzebnicki.....	135	140	133	82	134	106	145	126	210	113	79	90
wołowski.....	99	59	44	33	125	92	92	66	118	62	61	36
wrocławski.....	178	142	149	126	120	103	105	133	138	153	127	123
Podregion m. Wrocław (miasto na prawach powiatu)..... Subregion (city with powiat status)	903	824	940	771	649	679	703	709	835	903	788	741

TABL. 5/24/. **BEZROBOTNI NOWO ZAREJESTROWANI W POWIATOWYCH URZĘDACH PRACY WEDŁUG MIESIĘCY
ORAZ PODREGIONÓW I POWIATÓW W 2010 R.** (dok.)
UNEMPLOYED PERSONS NEWLY REGISTERED IN LOCAL LABOUR OFFICES BY MONTHS AND BY SUBREGIONS
AND POWIATS IN 2010 (cont.)
D. ZAREJESTROWANI PO RAZ KOLEJNY / REGISTERED AGAIN
W miesiącu sprawozdawczym / In reporting period

WYSZCZEGÓLNIENIE SPECIFICATION	Miesiące Months											
	I	II	III	IV	V	VI	VII	VIII	IX	X	XI	XII
WOJEWÓDZTWO VOIVODSHIP	22538	17823	18280	14755	13888	14010	15653	14969	18236	18303	18021	21498
Podregion jelenio- górski..... Subregion	5293	4074	4089	3233	3147	3321	3844	3521	4515	4604	4727	5125
Powiaty: <i>Powiats:</i>												
bolesławiecki.....	803	700	677	489	469	498	578	563	636	690	670	594
jaworski.....	662	423	418	299	324	281	406	350	466	571	450	641
jeleniogórski.....	523	372	392	265	276	248	317	329	525	520	461	420
kamiennogórski.....	618	406	450	307	325	338	327	348	417	485	476	531
lubański.....	534	435	389	376	341	373	420	392	482	527	512	650
lwówecki.....	453	356	375	378	312	322	385	393	500	449	399	480
zgorzelecki.....	600	580	501	410	377	483	387	333	551	281	669	469
złotoryjski.....	564	363	409	364	361	471	558	393	460	511	593	713
Miasto na prawach powiatu: <i>City with powiat status:</i>												
Jelenia Góra.....	536	439	478	345	362	307	466	420	478	570	497	627
Podregion legnicko- głogowski..... Subregion	3463	2875	3005	2602	2253	2250	2465	2376	3032	2965	2852	3086
Powiaty: <i>Powiats:</i>												
głogowski.....	549	515	568	510	377	351	466	434	489	534	592	515
górowski.....	419	262	284	235	237	191	242	220	290	354	416	338
legnicki.....	548	379	403	373	332	317	371	342	513	415	371	471
lubiński.....	612	521	489	393	314	483	447	483	583	583	525	522
polkowicki.....	483	459	389	287	324	344	324	294	402	395	312	561
Miasto na prawach powiatu: <i>City with powiat status:</i>												
Legnica.....	852	739	872	804	669	564	615	603	755	684	636	679
Podregion wałbrzyski..... Subregion	8336	5510	5883	4644	4285	4519	5214	4902	6281	6416	6053	7448
Powiaty: <i>Powiats:</i>												
dzierżoniowski.....	1013	750	789	644	528	632	666	787	882	998	963	1011
klodzki.....	1664	1291	1545	1059	990	904	1135	977	1481	1578	1655	1738
świdnicki.....	1636	1301	1330	1088	984	1032	1294	1250	1517	1569	1461	1760
wałbrzyski.....	2832	1529	1613	1299	1285	1191	1476	1360	1628	1597	1373	1574
ząbkowicki.....	1191	639	606	554	498	760	643	528	773	674	601	1365
Podregion wrocławski..... Subregion	3682	2989	3041	2347	2424	2252	2655	2484	2804	2892	2917	3833
Powiaty: <i>Powiats:</i>												
milicki.....	288	233	232	177	171	163	217	202	236	208	228	309
oleśnicki.....	814	701	785	438	492	508	671	520	570	601	639	861
oławski.....	580	428	442	383	331	300	301	368	397	384	405	585
strzeliński.....	355	314	331	322	313	276	278	313	405	309	374	417
średzki.....	356	264	224	178	217	249	213	199	235	322	274	356
trzebnicki.....	573	454	424	398	379	348	439	401	407	418	391	417
wołowski.....	405	275	262	193	223	179	333	242	304	431	357	563
wrocławski.....	311	320	341	258	298	229	203	239	250	219	249	325
Podregion m. Wrocław (miasto na prawach powiatu)..... Subregion (city with powiat status)	1764	2375	2262	1929	1779	1668	1475	1686	1604	1426	1472	2006

TABL. 6/25/. BEZROBOTNI WYREJESTROWANI Z EWIDENCJI URZĘDÓW PRACY WEDŁUG PRZYCZYN I MIESIĘCY

W okresie sprawozdawczym

UNEMPLOYED PERSONS REMOVED FROM UNEMPLOYMENT ROLLS BY REASONS AND MONTHS

In reporting period

LATA/ MIESIĄCE YEARS/ MONTHS A — analogiczny okres roku poprzedniego = 100 corresponding period of previous year = 100	Ogółem <i>Total</i>	Z powodu <i>Because of</i>					
		podjęcia pracy <i>taking up work</i>	rozpoczę- cia szkole- nia lub stażu <i>starting training or trainee- ship</i>	nie po- twierdzenia gotowości do pracy <i>no confir- mation readiness to take a job</i>	dobrowol- nej rezy- gnacji ze statusu bezrobot- nego <i>voluntary resignation from the status of unem- ployed</i>	nabycia prawa do emery- tury, renty lub świadczeń przedemerytalnych <i>acquiring the right to retire- ment pay or disability pension</i>	innych przyczyn <i>other reasons</i>

W LICZBACH BEZWZGLĘDNYCH *IN ABSOLUTE NUMBERS*

2008.....I-XII	225598	86751	26068	74858	11063	2190	24668
2009.....I-XII	226337	85076	35676	73053	11279	1815	19438
2010.....I-XII	251851	98930	37913	78560	12977	2521	20950
A	111,3	116,3	106,3	107,5	115,1	138,9	107,8
I	14718	5311	1645	5535	961	183	1083
II	15665	5798	2441	4917	1027	174	1308
III	22240	8473	3748	6515	1089	214	2201
IV	24528	10091	4088	6574	1213	205	2357
V	24617	9734	4059	7568	1097	180	1979
VI	23740	8990	3812	7563	1266	217	1892
VII	22064	8621	2750	7397	1243	214	1839
VIII	20124	7715	2594	6825	1105	221	1664
IX	23372	9490	4229	6441	1282	220	1710
X	23139	8879	4361	6493	1127	209	2070
XI	19320	7973	2607	6029	946	257	1508
XII	18324	7855	1579	6703	621	227	1339
A	111,4	119,3	102,6	108,9	81,5	144,6	107,2

W ODSETKACH *IN PERCENT*

2008.....I-XII	100,0	38,5	11,6	33,2	4,9	1,0	10,9
2009.....I-XII	100,0	37,6	15,8	32,3	5,0	0,8	8,6
2010.....I-XII	100,0	39,3	15,1	31,2	5,2	1,0	8,3
I	100,0	36,1	11,2	37,6	6,5	1,2	7,4
II	100,0	37,0	15,6	31,4	6,6	1,1	8,3
III	100,0	38,1	16,9	29,3	4,9	1,0	9,9
IV	100,0	41,1	16,7	26,8	4,9	0,8	9,6
V	100,0	39,5	16,5	30,7	4,5	0,7	8,0
VI	100,0	37,9	16,1	31,9	5,3	0,9	8,0
VII	100,0	39,1	12,5	33,5	5,6	1,0	8,3
VIII	100,0	38,3	12,9	33,9	5,5	1,1	8,3
IX	100,0	40,6	18,1	27,6	5,5	0,9	7,3
X	100,0	38,4	18,8	28,1	4,9	0,9	8,9
XI	100,0	41,3	13,5	31,2	4,9	1,3	7,8
XII	100,0	42,9	8,6	36,6	3,4	1,2	7,3

TABL. 7/26/. BEZROBOTNI, KTÓRZY PODJĘLI PRACĘ WEDŁUG MIESIĘCY

W okresie sprawozdawczym

UNEMPLOYED PERSONS WHO RECEIVED JOBS BY MONTHS

In reporting period

LATA/ MIESIĄCE YEARS/ MONTHS A — analogiczny okres roku poprzedniego = 100 corresponding period of previous year = 100	Ogółem <i>Total</i>	W tym kobiety <i>Of which women</i>	Z ogółem <i>Of total</i>				
			dotychczas niepracują- cy <i>previously not em- ployed</i>	podejmujący <i>received</i>			
				pracę sezonową <i>seasonal works</i>	pracę interwen- cyjną <i>interventio- nal works</i>	roboty publiczne <i>public works</i>	własną działalność gospo- darczą <i>own busi- ness</i>

W LICZBACH BEZWZGLĘDNYCH IN ABSOLUTE NUMBERS

2008..... I – XII	86751	45826	14676	8027	2100	2853	4274
2009..... I – XII	85076	42210	11180	8169	1709	4916	4968
2010..... I – XII	98930	47752	13191	9511	1991	5645	5806
A	116,3	113,1	118,0	116,4	116,5	114,8	116,9
I	5311	2789	727	518	74	129	63
II	5798	3094	802	618	143	222	62
III	8473	4073	1105	961	291	288	370
IV	10091	4085	1099	1040	255	1173	577
V	9734	4236	1087	922	166	747	645
VI	8990	4070	1150	833	139	617	633
VII	8621	3981	1086	748	188	841	536
VIII	7715	3592	1036	709	157	381	463
IX	9490	5006	1284	872	184	328	435
X	8879	4517	1261	850	195	448	497
XI	7973	4133	1172	695	136	354	645
XII	7855	4176	1382	745	63	117	880
A	119,3	117,6	122,0	142,7	56,8	79,1	136,6

W ODSETKACH IN PERCENT

2008..... I – XII	100,0	52,8	16,9	9,3	2,4	3,3	4,9
2009..... I – XII	100,0	49,6	13,1	9,6	2,0	5,8	5,8
2010..... I – XII	100,0	48,3	13,3	9,6	2,0	5,7	5,9
I	100,0	52,5	13,7	9,8	1,4	2,4	1,2
II	100,0	53,4	13,8	10,7	2,5	3,8	1,1
III	100,0	48,1	13,0	11,3	3,4	3,4	4,4
IV	100,0	40,5	10,9	10,3	2,5	11,6	5,7
V	100,0	43,5	11,2	9,5	1,7	7,7	6,6
VI	100,0	45,3	12,8	9,3	1,5	6,9	7,0
VII	100,0	46,2	12,6	8,7	2,2	9,8	6,2
VIII	100,0	46,6	13,4	9,2	2,0	4,9	6,0
IX	100,0	52,8	13,5	9,2	1,9	3,5	4,6
X	100,0	50,9	14,2	9,6	2,2	5,0	5,6
XI	100,0	51,8	14,7	8,7	1,7	4,4	8,1
XII	100,0	53,2	17,6	9,5	0,8	1,5	11,2

TABL. 8/27/. **BEZROBOTNI WYREJESTROWANI Z EWIDENCJI POWIATOWYCH URZĘDÓW PRACY WEDŁUG MIESIĘCY ORAZ PODREGIONÓW I POWIATÓW W 2010 R.**
UNEMPLOYED PERSONS REMOVED FROM UNEMPLOYMENT ROLLS OF LOCAL LABOUR OFFICES BY MONTHS AND BY SUBREGIONS AND POWIATS IN 2010
A. OGÓŁEM / TOTAL
W miesiącu sprawozdawczym / In reporting period

WYSZCZEGÓLNIENIE SPECIFICATION	Miesiące Months											
	I	II	III	IV	V	VI	VII	VIII	IX	X	XI	XII
WOJEWÓDZTWO VOIVODSHIP	14718	15665	22240	24528	24617	23740	22064	20124	23372	23139	19320	18324
Podregion jelenio- górski..... Subregion	2891	3596	5512	6129	5624	5324	5066	4750	5262	5525	4586	4326
Powiaty: <i>Powiats:</i>												
bolesławiecki.....	520	758	944	950	864	788	703	737	840	867	679	606
jaworski.....	266	431	491	732	608	521	477	430	652	545	379	416
jeleniogórski.....	301	336	480	604	557	478	413	362	428	489	480	433
kamiennogórski.....	240	339	557	593	658	554	544	589	498	572	429	356
lubański.....	261	322	484	584	586	686	549	572	641	592	577	503
lwówecki.....	290	357	579	591	479	525	541	527	504	438	354	283
zgorzelecki.....	364	339	762	654	718	684	671	520	568	850	543	673
złotoryjski.....	299	355	658	735	542	570	702	519	564	603	568	456
Miasto na prawach powiatu: <i>City with powiat status:</i>												
Jelenia Góra.....	350	359	557	686	612	518	466	494	567	569	577	600
Podregion legnicko- głogowski..... Subregion	2209	2386	3534	3870	3773	3876	3462	2947	3832	3863	3055	2752
Powiaty: <i>Powiats:</i>												
głogowski.....	294	442	523	856	863	719	629	593	536	812	580	541
górowski.....	137	233	378	507	432	325	279	289	381	410	260	212
legnicki.....	302	312	539	442	524	595	498	394	601	558	363	346
lubiński.....	469	447	746	753	683	720	695	592	699	687	659	523
polkowicki.....	452	348	539	485	436	446	455	367	560	419	431	530
Miasto na prawach powiatu: <i>City with powiat status:</i>												
Legnica.....	555	604	809	827	835	1071	906	712	1055	977	762	600
Podregion wałbrzyski..... Subregion	5150	5024	6849	7614	8215	7685	7631	6786	7670	7520	5834	5421
Powiaty: <i>Powiats:</i>												
dzierżoniowski.....	663	736	924	1087	1332	1235	923	973	1253	1258	994	831
kłodzki.....	927	1004	1678	1889	2017	1880	1793	1358	1565	1777	1221	1148
świdnicki.....	922	1273	1800	2037	2048	1588	1852	1592	1913	1626	1330	1453
wałbrzyski.....	2078	1364	1817	1915	2131	2058	1857	1980	2092	2023	1551	1380
ząbkowicki.....	560	647	630	686	687	924	1206	883	847	836	738	609
Podregion wrocławski..... Subregion	2374	2591	3794	4238	4339	4227	3758	3333	4155	3748	3202	3008
Powiaty: <i>Powiats:</i>												
milicki.....	151	209	311	372	340	325	271	281	324	306	190	208
oleśnicki.....	598	485	779	826	965	934	680	676	865	707	614	730
oławski.....	344	379	638	601	492	522	577	474	611	568	546	404
strzeliński.....	177	300	451	525	502	398	327	384	581	472	387	301
średzki.....	225	219	310	374	411	422	450	291	363	311	283	244
trzebnicki.....	376	434	541	555	760	748	592	467	616	648	500	371
wołowski.....	176	272	373	534	384	461	516	386	399	374	303	323
wrocławski.....	327	293	391	451	485	417	345	374	396	362	379	427
Podregion m. Wrocław (miasto na prawach powiatu)..... Subregion (city with powiat status)	2094	2068	2551	2677	2666	2628	2147	2308	2453	2483	2643	2817

TABL. 8/27/. **BEZROBOTNI WYREJESTROWANI Z EWIDENCJI POWIATOWYCH URZĘDÓW PRACY WEDŁUG MIESIĘCY ORAZ PODREGIONÓW I POWIATÓW W 2010 R. (cd.)**
UNEMPLOYED PERSONS REMOVED FROM UNEMPLOYMENT ROLLS OF LOCAL LABOUR OFFICES BY MONTHS AND BY SUBREGIONS AND POWIATS IN 2010 (cont.)

B. KOBIETY / WOMEN

W miesiącu sprawozdawczym / In reporting period

WYSZCZEGÓLNIENIE SPECIFICATION	Miesiące Months											
	I	II	III	IV	V	VI	VII	VIII	IX	X	XI	XII
WOJEWÓDZTWO VOIVODSHIP	7826	8005	10705	10791	11017	10883	10159	9255	11856	11562	9561	9221
Podregion jelenio- górski..... Subregion	1426	1760	2549	2684	2431	2428	2354	2142	2581	2688	2199	2133
Powiaty: <i>Powiats:</i>												
bolesławiecki.....	270	411	438	433	358	385	318	341	414	455	338	295
jaworski.....	129	203	223	310	251	228	240	182	332	263	167	221
jeleniogórski.....	163	150	192	250	199	216	181	155	194	216	232	201
kamiennogórski.....	99	169	265	218	294	231	219	290	236	221	192	162
lubański.....	121	132	215	258	266	299	244	228	291	311	274	235
lwówecki.....	134	172	253	222	198	241	285	210	248	222	160	142
zgorzelecki.....	182	180	389	313	355	337	311	262	265	403	290	363
złotoryjski.....	156	170	331	360	265	275	345	240	310	325	272	231
Miasto na prawach powiatu: <i>City with powiat status:</i>												
Jelenia Góra.....	172	173	243	320	245	216	211	234	291	272	274	283
Podregion legnicko- głogowski..... Subregion	1155	1262	1850	1800	1716	1815	1639	1461	2090	2091	1656	1412
Powiaty: <i>Powiats:</i>												
głogowski.....	156	232	269	434	491	352	295	285	276	453	340	281
górowski.....	56	112	149	175	190	125	124	129	190	201	142	87
legnicki.....	153	159	255	187	206	260	233	208	319	284	168	184
lubiński.....	243	260	411	398	312	377	318	300	405	387	387	276
polkowicki.....	278	228	313	245	187	218	222	183	312	235	232	288
Miasto na prawach powiatu: <i>City with powiat status:</i>												
Legnica.....	269	271	453	361	330	483	447	356	588	531	387	296
Podregion wałbrzyski..... Subregion	2807	2565	3219	3343	3672	3448	3419	3009	3880	3678	2757	2703
Powiaty: <i>Powiats:</i>												
dzierżoniowski.....	334	362	433	452	611	554	413	427	633	609	452	381
kłodzki.....	437	529	795	829	886	841	737	500	708	837	555	588
świdnicki.....	495	657	840	882	907	702	809	725	1026	821	677	771
wałbrzyski.....	1260	687	877	910	960	944	901	983	1115	1016	748	666
ząbkowicki.....	281	330	274	270	308	407	559	374	398	395	325	297
Podregion wrocławski..... Subregion	1313	1390	1833	1754	1954	1925	1726	1523	2034	1804	1527	1525
Powiaty: <i>Powiats:</i>												
milicki.....	78	106	177	141	149	143	145	150	143	127	94	102
oleśnicki.....	383	244	355	359	485	422	300	290	398	321	278	377
oławski.....	190	215	318	247	215	240	314	196	302	275	237	215
strzeliński.....	90	162	205	186	228	170	139	194	325	244	206	148
średzki.....	123	113	130	155	171	194	178	111	182	143	109	114
trzebnicki.....	185	258	256	236	318	351	241	232	285	308	247	190
wołowski.....	93	148	195	234	168	223	241	149	178	180	148	161
wrocławski.....	171	144	197	196	220	182	168	201	221	206	208	218
Podregion m. Wrocław (miasto na prawach powiatu)..... Subregion (city with powiat status)	1125	1028	1254	1210	1244	1267	1021	1120	1271	1301	1422	1448

TABL. 8/27/. **BEZROBOTNI WYREJESTROWANI Z EWIDENCJI POWIATOWYCH URZĘDÓW PRACY WEDŁUG MIESIĘCY ORAZ PODREGIONÓW I POWIATÓW W 2010 R.** (dok.)
UNEMPLOYED PERSONS REMOVED FROM UNEMPLOYMENT ROLLS OF LOCAL LABOUR OFFICES BY MONTHS AND BY SUBREGIONS AND POWIATS IN 2010 (cont.)
C. BEZROBOTNI, KTÓRZY PODJĘLI PRACĘ / UNEMPLOYED PERSONS RECEIVED JOB
 W miesiącu sprawozdawczym / In reporting period

WYSZCZEGÓLNIENIE SPECIFICATION	Miesiące Months											
	I	II	III	IV	V	VI	VII	VIII	IX	X	XI	XII
WOJEWÓDZTWO VOIVODSHIP	5311	5798	8473	10091	9734	8990	8621	7715	9490	8879	7973	7855
Podregion jelenio- górski..... Subregion	1111	1199	2097	2185	2191	1874	1765	1703	1992	1920	1782	1953
Powiaty: <i>Powiats:</i>												
bolesławiecki.....	164	171	326	339	324	235	241	231	355	297	257	263
jaworski.....	112	166	209	287	272	213	182	168	240	202	147	201
jeleniogórski.....	141	150	199	222	215	195	164	119	171	205	189	217
kamiennogórski.....	115	115	256	296	311	178	202	298	214	220	217	206
lubański	108	128	214	226	220	245	178	165	205	184	203	252
lwówecki	99	111	210	230	186	178	167	160	187	168	155	112
zgorzelecki.....	129	135	309	234	241	204	222	222	195	262	192	225
złotoryjski.....	107	88	203	188	229	218	241	177	218	182	192	207
Miasto na prawach powiatu: <i>City with powiat status:</i>												
Jelenia Góra.....	136	135	171	163	193	208	168	163	207	200	230	270
Podregion legnicko- głogowski..... Subregion	802	903	1293	1626	1541	1449	1441	1179	1506	1560	1435	1342
Powiaty: <i>Powiats:</i>												
głogowski.....	148	181	252	392	315	268	330	215	257	300	276	296
górowski.....	68	79	120	209	159	142	115	109	155	115	104	102
legnicki.....	105	121	223	184	277	258	209	161	215	254	178	193
lubiński.....	195	172	255	286	258	255	252	252	280	292	328	231
polkowicki.....	81	107	140	178	161	152	168	129	223	180	172	223
Miasto na prawach powiatu: <i>City with powiat status:</i>												
Legnica.....	205	243	303	377	371	374	367	313	376	419	377	297
Podregion wałbrzyski..... Subregion	1795	2016	2667	3483	3483	3137	3207	2735	3163	3016	2695	2479
Powiaty: <i>Powiats:</i>												
dzierżoniowski.....	346	360	443	574	586	458	428	425	518	440	456	295
klódzki.....	438	455	715	885	939	855	839	666	790	763	566	596
świdnicki.....	425	504	624	893	751	629	627	567	732	612	593	685
wałbrzyski.....	367	443	617	788	868	813	666	714	829	866	646	541
ząbkowicki.....	219	254	268	343	339	382	647	363	294	335	434	362
Podregion wrocławski..... Subregion	943	1041	1568	1907	1671	1549	1380	1361	1814	1469	1298	1223
Powiaty: <i>Powiats:</i>												
milicki.....	53	75	137	120	116	112	79	101	110	115	84	115
oleśnicki.....	204	202	361	413	356	315	220	255	326	262	246	289
oławski.....	157	172	230	235	192	244	229	210	276	239	193	160
strzeliński.....	102	99	198	307	222	183	163	184	333	179	189	134
średzki.....	70	93	133	159	168	137	119	118	148	122	109	98
trzebnicki.....	141	174	232	261	274	242	251	217	266	237	229	139
wołowski.....	88	105	129	247	141	156	178	141	175	160	125	152
wrocławski.....	128	121	148	165	202	160	141	135	180	155	123	136
Podregion m. Wrocław (miasto na prawach powiatu)..... Subregion (city with powiat status)	660	639	848	890	848	981	828	737	1015	914	763	858

TABL. 9/28/. WYBRANE KATEGORIE BEZROBOTNYCH BEZ PRAWA DO ZASIŁKU WEDŁUG MIESIĘCY

Stan w końcu miesiąca

SELECTED CATEGORIES OF THE UNEMPLOYED PERSONS NOT ENTITLED TO BENEFIT BY MONTHS

As of the end of month

LATA/ MIESIĄCE YEARS/ MONTHS A — analogiczny okres roku poprzedniego = 100 corresponding period of previous year = 100	Ogółem <i>Grand total</i>	W tym kobiety <i>Of which women</i>	Z liczby ogółem <i>Of grand total number</i>			
			poprzednio pracujący <i>previously employed</i>		zamieszkali na wsi <i>in rural areas</i>	
			razem <i>total</i>	w tym zwolnieni z przyczyn dotyczących zakładów pracy <i>of which terminated for company reasons</i>	razem <i>total</i>	w tym posia- dający go- spodarstwo rolne <i>of which unemployed farm owners</i>

W LICZBACH BEZWZGLĘDNYCH *IN ABSOLUTE NUMBERS*

2008XII	90961	51575	72162	1140	32517	200
2009XII	114674	59635	92057	1543	40978	231
2010I	123899	62721	100118	1616	44600	255
II	129139	64300	104677	1660	46283	274
III	130130	64592	105605	1707	46324	281
IV	125315	62912	102042	1714	43975	276
V	120819	61498	97411	1658	42531	269
VI	116140	59841	93428	1579	40726	253
VII	114712	60090	92133	1593	40283	251
VIII	114513	61019	91748	1527	40150	243
IX	116427	62157	93018	1485	40769	227
X	115995	61622	93226	1421	41020	235
XI	117594	62001	95016	1385	41857	239
XII	121879	63610	98595	1438	43726	243
A	106,3	106,7	107,1	93,2	106,7	105,2

W ODSETKACH *IN PERCENT*

2008XII	100,0	56,7	79,3	1,3	35,7	0,2
2009XII	100,0	52,0	80,3	1,3	35,7	0,2
2010I	100,0	50,6	80,8	1,3	36,0	0,2
II	100,0	49,8	81,1	1,3	35,8	0,2
III	100,0	49,6	81,2	1,3	35,6	0,2
IV	100,0	50,2	81,4	1,4	35,1	0,2
V	100,0	50,9	80,6	1,4	35,2	0,2
VI	100,0	51,5	80,4	1,4	35,1	0,2
VII	100,0	52,4	80,3	1,4	35,1	0,2
VIII	100,0	53,3	80,1	1,3	35,1	0,2
IX	100,0	53,4	79,9	1,3	35,0	0,2
X	100,0	53,1	80,4	1,2	35,4	0,2
XI	100,0	52,7	80,8	1,2	35,6	0,2
XII	100,0	52,2	80,9	1,2	35,9	0,2

TABL. 10/29/. BEZROBOTNI ZAREJESTROWANI WEDŁUG WIEKU I POZIOMU WYKSZTAŁCENIA

Stan w końcu kwartału

REGISTERED UNEMPLOYED PERSONS BY AGE AND EDUCATIONAL LEVEL

As of the end of quarter

LATA/KWARTAŁY YEARS/QUARTERS	Ogółem Total	W wieku By age					Z wykształceniem By educational level				
		24 lata i mniej 24 years and less	25–34	35–44	45–54	55 lat i więcej 55 years and more	wyższym tertiary	średnim secondary		zasadniczym (zawodowym) basic vocational	gimnazjalnym, podstawowym i niepełnym podstawowym secondary primary and incomplete primary
								zawodowym ^a vocational ^a	ogólnokształcącym general		
OGÓŁEM TOTAL											
2008.....IV	113890	19762	30414	19629	31047	13038	8456	24600	10261	32437	38136
2009.....I	139957	25609	39010	24495	35806	15037	9790	29860	12572	41291	46444
II	130644	23800	36612	22984	32620	14628	9636	28831	12645	37968	41564
III	133981	25946	37393	23367	32115	15160	11175	29618	12966	38802	41420
IV	146260	27394	40422	25509	35586	17349	12067	30995	13730	42779	46689
2010.....I	164697	30829	46651	29049	38770	19398	13543	34111	15577	48459	53007
II	145527	26465	41155	25531	33890	18486	12431	31379	14874	41363	45480
III	142876	27449	40271	25057	31700	18399	13912	30868	14538	40167	43391
IV	150282	27093	41807	26698	34287	20397	14348	31322	14603	42884	47125
A	102,7	98,9	103,4	104,7	96,3	117,6	118,9	101,1	106,4	100,2	100,9
MĘCZYŻNI MEN											
2008.....IV	50512	7768	11196	7953	14397	9198	2896	8485	2884	16829	19418
2009.....I	68244	11908	16640	11053	17731	10912	3608	11717	4138	23096	25685
II	63015	10903	15407	10205	16013	10487	3506	11513	4214	21204	22578
III	63384	11611	15110	10265	15630	10768	3911	11645	4288	21468	22072
IV	71941	12663	17127	11710	17989	12452	4285	12607	4613	24512	25924
2010.....I	84411	14873	20936	14090	20456	14056	4796	14384	5549	28942	30740
II	71447	11724	17445	11899	17369	13010	4299	12734	4918	24045	25451
III	67174	11525	16007	11236	15759	12647	4458	12006	4538	22649	23523
IV	72582	11479	17034	12320	17612	14137	4642	12216	4560	24775	26389
A	100,9	90,6	99,5	105,2	97,9	113,5	108,3	96,9	98,9	101,1	101,8
KOBIETY WOMEN											
2008.....IV	63378	11994	19218	11676	16650	3840	5560	16115	7377	15608	18718
2009.....I	71713	13701	22370	13442	18075	4125	6182	18143	8434	18195	20759
II	67629	12897	21205	12779	16607	4141	6130	17318	8431	16764	18986
III	70597	14335	22283	13102	16485	4392	7264	17973	8678	17334	19348
IV	74319	14731	23295	13799	17597	4897	7782	18388	9117	18267	20765
2010.....I	80286	15956	25715	14959	18314	5342	8747	19727	10028	19517	22267
II	74080	14741	23710	13632	16521	5476	8132	18645	9956	17318	20029
III	75702	15924	24264	13821	15941	5752	9454	18862	10000	17518	19868
IV	77700	15614	24773	14378	16675	6260	9706	19106	10043	18109	20736
A	104,5	106,0	106,3	104,2	94,8	127,8	124,7	103,9	110,2	99,1	99,9

a łącznie z policealnym.

a Including post secondary.

TABL. 11/30/. **BEZROBOTNI ZAREJESTROWANI WEDŁUG WIEKU, POZIOMU WYKSZTAŁCENIA ORAZ PODREGIONÓW, POWIATÓW I GMIN**

Stan w dniu 31 XII

REGISTERED UNEMPLOYED PERSONS BY AGE, EDUCATIONAL LEVEL AND BY SUBREGIONS, POWIATS AND GMINAS

As of 31 XII

WYSZCZEGÓLNIENIE SPECIFICATION	Ogółem Total	W wieku By age					Z wykształceniem By educational level				
		24 lata i mniej 24 years and less	25–34	35–44	45–54	55 lat i więcej 55 years and more	wyż- szym tertiary	średnim secondary		zasad- niczym (zawo- dowym) basic voca- tional	gimna- zjalnym, pod- stawo- wym i niepeł- nym podsta- wowym second- ary primary and incom- plete primary
								zawo- dowym ^a voca- tional ^a	ogólno- kształ- cącym general		
WOJEWÓDZTWO 2008	113890	19762	30414	19629	31047	13038	8456	24600	10261	32437	38136
VOIVODSHIP 2009	146260	27394	40422	25509	35586	17349	12067	30995	13730	42779	46689
2010	150282	27093	41807	26698	34287	20397	14348	31322	14603	42884	47125
Podregion jeleniogórski Subregion	37448	6822	10304	6723	8663	4936	2554	7453	2996	11910	12535
Powiaty: Powiats:											
Bolesławiecki	4552	1056	1313	744	946	493	396	1021	433	1465	1237
gminy miejskie: urban gminas:											
Bolesławiec	1966	356	583	324	447	256	211	470	222	595	468
gminy miejsko-wiejskie: urban-rural gminas:											
Nowogrodzic	693	204	201	99	138	51	56	150	66	239	182
gminy wiejskie: rural gminas:											
Bolesławiec	685	186	179	103	142	75	53	164	68	211	189
Gromadka	300	88	77	49	57	29	11	58	22	93	116
Osiecznica	408	98	131	70	71	38	24	92	24	131	137
Warta Bolesławiecka	500	124	142	99	91	44	41	87	31	196	145
Jaworski	4160	901	1195	704	872	488	322	877	311	1246	1404
gminy miejskie: urban gminas:											
Jawor	1702	361	483	275	372	232	177	424	146	488	467
gminy miejsko-wiejskie: urban-rural gminas:											
Bolków	1266	232	350	223	298	142	57	231	92	394	492
gminy wiejskie: rural gminas:											
Męcinka	356	84	120	75	48	29	30	67	24	116	119
Mściwojów	362	112	107	54	64	25	32	74	27	108	121
Paszowice	264	65	85	39	48	27	15	47	15	84	103
Wądroże Wielkie	210	47	50	38	42	33	11	34	7	56	102
Jeleniogórski	4414	551	1165	870	1139	689	267	773	311	1366	1697

a łącznie z policealnym.

a Including post secondary.

TABL. 11/30/. BEZROBOTNI ZAREJESTROWANI WEDŁUG WIEKU, POZIOMU WYKSZTAŁCENIA ORAZ PODREGIONÓW, POWIATÓW I GMIN (cd.)

Stan w dniu 31 XII

REGISTERED UNEMPLOYED PERSONS BY AGE, EDUCATIONAL LEVEL AND BY SUBREGIONS, POWIATS AND GMINAS (cont.)

As of 31 XII

WYSZCZEGÓLNIENIE SPECIFICATION	Ogółem Total	W wieku By age					Z wykształceniem By educational level				
		24 lata i mniej 24 years and less	25–34	35–44	45–54	55 lat i więcej 55 years and more	wyż- szym tertiary	średnim secondary		zasad- niczym (zawo- dowym) basic voca- tional	gimna- zjalnym, pod- stawo- wym i niepeł- nym podsta- wowym seconda- ry primary and incom- plete primary
								zawo- dowym ^a voca- tional ^a	ogólno- kształ- cącym general		
Podregion jeleniogórski (cd.) Subregion (cont.)											
Jeleniogórski (cd.) (cont.)											
gminy miejskie: urban gminas:											
Karpacz	324	39	87	49	91	58	30	60	37	73	124
Kowary	900	101	229	209	233	128	52	124	66	272	386
Piechowice	372	51	104	69	91	57	27	100	21	123	101
Szklarska Poręba	371	33	99	63	108	68	22	88	33	94	134
gminy wiejskie: rural gminas:											
Janowice Wielkie	301	42	67	61	79	52	16	45	11	102	127
Jeżów Sudecki	370	43	126	64	78	59	20	64	24	138	124
Mysłakowice	801	111	191	173	221	105	37	122	48	268	326
Podgórzyn	567	84	145	113	139	86	38	100	43	168	218
Stara Kamienica	408	47	117	69	99	76	25	70	28	128	157
Kamiennogórski	3323	584	842	622	841	434	220	550	248	1359	946
gminy miejskie: urban gminas:											
Kamienna Góra	1454	215	361	286	388	204	107	230	124	583	410
gminy miejsko-wiejskie: urban-rural gminas:											
Lubawka	838	161	226	156	199	96	50	155	52	353	228
gminy wiejskie: rural gminas:											
Kamienna Góra	634	136	160	110	145	83	37	96	42	272	187
Marciszów	397	72	95	70	109	51	26	69	30	151	121
Lubański	4683	868	1304	861	1077	573	260	1051	303	1466	1603
gminy miejskie: urban gminas:											
Lubań	1629	298	439	302	355	235	116	406	128	467	512
Świeradów Zdrój	318	48	98	43	80	49	14	64	23	83	134

a Łącznie z policealnym.

a Including post secondary.

TABL. 11/30/. **BEZROBOTNI ZAREJESTROWANI WEDŁUG WIEKU, POZIOMU WYKSZTAŁCENIA ORAZ PODREGIONÓW, POWIATÓW I GMIN** (cd.)

Stan w dniu 31 XII

REGISTERED UNEMPLOYED PERSONS BY AGE, EDUCATIONAL LEVEL AND BY SUBREGIONS, POWIATS AND GMINAS (cont.)

As of 31 XII

WYSZCZEGÓLNIENIE SPECIFICATION	Ogółem Total	W wieku By age					Z wykształceniem By educational level				
		24 lata i mniej 24 years and less	25–34	35–44	45–54	55 lat i więcej 55 years and more	wyż- szym tertiary	średnim		zasad- niczym (zawo- dowym) basic voca- tional	gimna- zjalnym, pod- stawo- wym i niepeł- nym podsta- wowym seconda- ry primary and incom- plete primary
								zawo- dowym ^a voca- tional ^a	ogólno- kształ- cącym general		
Podregion jeleniogórski (cd.) Subregion (cont.)											
Lubański (dok.) (cont.) gminy miejsko-wiejskie: urban-rural gminas:											
Leśna	1160	199	318	243	273	127	44	235	58	401	422
Olszyna	584	108	156	102	152	66	36	142	29	185	192
gminy wiejskie: rural gminas:											
Lubań	529	106	151	100	119	53	27	99	34	178	191
Platerówka	108	27	38	14	20	9	4	37	3	42	22
Siekierczyn	355	82	104	57	78	34	19	68	28	110	130
Lwówecki	3754	671	1057	706	880	440	211	756	293	1234	1260
gminy miejsko-wiejskie: urban-rural gminas:											
Gryfów Śląski	696	143	177	124	168	84	44	158	63	221	210
Lubomierz	518	93	148	83	132	62	26	86	54	177	175
Lwówek Śląski	1384	256	426	264	281	157	102	328	111	448	395
Mirsk	757	121	203	145	187	101	24	108	41	259	325
Wleń	399	58	103	90	112	36	15	76	24	129	155
Zgorzelecki	4334	831	1225	739	967	572	242	901	397	1199	1595
gminy miejskie: urban gminas:											
Zawidów	183	36	49	30	45	23	7	39	17	61	59
Zgorzelec	1319	207	384	241	301	186	105	353	133	342	386
gminy miejsko-wiejskie: urban-rural gminas:											
Bogatynia	1082	216	318	185	234	129	45	180	101	287	469
Pieńsk	515	114	124	76	132	69	23	81	45	155	211
Węglińc	446	83	125	82	104	52	28	80	45	125	168

a łącznie z policealnym.

a Including post secondary.

TABL. 11/30/. **BEZROBOTNI ZAREJESTROWANI WEDŁUG WIEKU, POZIOMU WYKSZTAŁCENIA ORAZ PODREGIONÓW, POWIATÓW I GMIN** (cd.)

Stan w dniu 31 XII

REGISTERED UNEMPLOYED PERSONS BY AGE, EDUCATIONAL LEVEL AND BY SUBREGIONS, POWIATS AND GMINAS (cont.)

As of 31 XII

WYSZCZEGÓLNIENIE SPECIFICATION	Ogółem Total	W wieku By age					Z wykształceniem By educational level				
		24 lata i mniej 24 years and less	25–34	35–44	45–54	55 lat i więcej 55 years and more	wyż- szym tertiary	średnim		zasad- niczym (zawo- dowym) basic voca- tional	gimna- zjalnym, pod- stawo- wym i niepeł- nym podsta- wowym seconda- ry primary and incom- plete primary
								zawo- dowym ^a voca- tional ^a	ogólno- kształ- cącym general		
Podregion jeleniogórski (dok.) Subregion (cont.)											
Zgorzelecki (dok.) (cont.)											
gminy wiejskie: rural gminas:											
Sulików	353	80	93	61	68	51	17	71	24	85	156
Zgorzelec	436	95	132	64	83	62	17	97	32	144	146
Złotoryjski	4183	881	1146	759	916	481	237	710	349	1443	1444
gminy miejskie: urban gminas:											
Wojcieszów	430	66	114	79	107	64	24	70	26	149	161
Złotoryja	1219	226	347	201	309	136	94	261	127	437	300
gminy miejsko-wiejskie: urban-rural gminas:											
Świerzawa	957	211	253	181	197	115	33	139	69	338	378
gminy wiejskie: rural gminas:											
Pielgrzymka	465	109	115	101	90	50	20	77	36	161	171
Zagrodno	489	121	130	89	102	47	31	68	41	159	190
Złotoryja	623	148	187	108	111	69	35	95	50	199	244
Miasto na prawach powiatu: City with powiat status:											
Jelenia Góra	4045	479	1057	718	1025	766	399	814	351	1132	1349
Podregion legnicko- -głogowski	22624	4910	6812	4008	4458	2436	2360	4755	2219	6577	6713
Subregion											
Powiaty: Powiats:											
Głogowski	4528	1053	1476	740	814	445	556	1094	500	1275	1103
gminy miejskie: urban gminas:											
Głogów	3186	694	1096	514	576	306	472	818	387	874	635
gminy wiejskie: rural gminas:											
Głogów	338	94	92	60	58	34	31	73	34	100	100
Jerzmanowa	199	56	59	32	34	18	16	47	19	57	60
Kotła	310	73	91	48	62	36	9	58	21	99	123
Pęcław	211	56	61	39	36	19	8	41	23	66	73
Żukowice	284	80	77	47	48	32	20	57	16	79	112

a Łącznie z policealnym.

a Including post secondary.

TABL. 11/30/. **BEZROBOTNI ZAREJESTROWANI WEDŁUG WIEKU, POZIOMU WYKSZTAŁCENIA ORAZ PODREGIONÓW, POWIATÓW I GMIN** (cd.)

Stan w dniu 31 XII

REGISTERED UNEMPLOYED PERSONS BY AGE, EDUCATIONAL LEVEL AND BY SUBREGIONS, POWIATS AND GMINAS (cont.)

As of 31 XII

WYSZCZEGÓLNIENIE SPECIFICATION	Ogółem Total	W wieku By age					Z wykształceniem By educational level				
		24 lata i mniej 24 years and less	25–34	35–44	45–54	55 lat i więcej 55 years and more	wyż- szym tertiary	średnim		zasad- niczym (zawo- dowym) basic voca- tional	gimna- zjalnym, pod- stawo- wym i niepeł- nym podsta- wowym seconda- ry primary and incom- plete primary
								zawo- dowym ^a voca- tional ^a	ogólno- kształ- cącym general		
Podregion legnicko- -głogowski (cd.) Subregion (cont.)											
Górowski	3287	805	969	615	587	311	185	646	331	1059	1066
gminy miejsko-wiejskie: urban-rural gminas:											
Góra	1904	447	571	362	353	171	128	381	202	605	588
Wąsosz	588	153	182	91	102	60	28	118	59	197	186
gminy wiejskie: rural gminas:											
Jemielno	329	88	93	62	43	43	12	58	35	114	110
Niechlów	466	117	123	100	89	37	17	89	35	143	182
Legnicki	3196	614	906	584	696	396	228	675	181	1052	1060
gminy miejskie: urban gminas:											
Chojnów	1142	201	288	211	284	158	90	276	70	363	343
gminy miejsko-wiejskie: urban-rural gminas:											
Prochowice	339	64	117	48	64	46	24	64	24	110	117
gminy wiejskie: rural gminas:											
Chojnów	809	154	234	156	176	89	31	154	19	308	297
Krotoszyce	120	32	40	14	23	11	14	25	12	27	42
Kunice	221	43	62	52	36	28	16	53	19	61	72
Legnickie Pole	165	34	47	40	31	13	13	30	17	54	51
Miłkowice	300	65	90	48	59	38	33	59	17	97	94
Ruja	100	21	28	15	23	13	7	14	3	32	44
Lubiński	3778	959	1269	616	625	309	591	848	477	885	977
gminy miejskie: urban gminas:											
Lubin	2486	557	890	423	414	202	456	585	324	549	572
gminy miejsko-wiejskie: urban-rural gminas:											
Ścinawa	470	146	126	69	88	41	42	125	53	121	129

a Łącznie z policealnym.

a Including post secondary.

TABL. 11/30/. **BEZROBOTNI ZAREJESTROWANI WEDŁUG WIEKU, POZIOMU WYKSZTAŁCENIA ORAZ PODREGIONÓW, POWIATÓW I GMIN (cd.)**

Stan w dniu 31 XII

REGISTERED UNEMPLOYED PERSONS BY AGE, EDUCATIONAL LEVEL AND BY SUBREGIONS, POWIATS AND GMINAS (cont.)

As of 31 XII

WYSZCZEGÓLNIENIE SPECIFICATION	Ogółem Total	W wieku By age					Z wykształceniem By educational level				
		24 lata i mniej 24 years and less	25–34	35–44	45–54	55 lat i więcej 55 years and more	wyż- szym tertiary	średnim		zasad- niczym (zawo- dowym) basic voca- tional	gimna- zjalnym, pod- stawo- wym i niepeł- nym podsta- wowym seconda- ry primary and incom- plete primary
								zawo- dowym ^a voca- tional ^a	ogólno- kształ- cącym general		
Podregion wałbrzyski (cd.) Subregion (cont.)											
Dzierżoniowski (dok.) (cont.)											
gminy wiejskie: rural gminas:											
Dzierżoniów	682	132	180	113	159	98	37	145	62	191	247
Łagiewniki	409	96	137	45	88	43	21	99	49	114	126
Kłodzki	13704	2315	3798	2609	3300	1682	840	2973	1414	3814	4663
gminy miejskie: urban gminas:											
Duszniki Zdrój	475	67	127	92	108	81	28	90	50	143	164
Kłodzko	1949	282	550	402	455	260	179	409	246	474	641
Kudowa Zdrój	916	152	214	168	230	152	44	167	95	259	351
Nowa Ruda	1864	306	548	344	470	196	128	545	154	501	536
Polanica Zdrój	510	72	130	113	123	72	30	133	48	134	165
gminy miejsko-wiejskie: urban-rural gminas:											
Bystrzyca Kłodzka	1788	328	506	311	407	236	113	367	238	470	600
Łądek Zdrój	573	98	151	106	149	69	39	102	70	158	204
Międzylesie	773	130	201	145	191	106	30	158	93	231	261
Radków	773	154	235	121	180	83	48	177	55	237	256
Stronie Śląskie	752	121	188	155	222	66	39	142	76	242	253
Szczytna	600	121	177	114	124	64	27	123	55	164	231
gminy wiejskie: rural gminas:											
Kłodzko	1478	268	440	270	331	169	69	243	151	430	585
Lewin Kłodzki	201	25	37	45	58	36	3	29	9	72	88
Nowa Ruda	1052	191	294	223	252	92	63	288	74	299	328
Świdnicki	7907	1487	2113	1266	1875	1166	794	1711	742	2312	2348
gminy miejskie: urban gminas:											
Świdnica	2409	401	629	373	590	416	316	571	247	618	657
Świebodzice	1365	204	364	233	355	209	145	299	117	404	400

a łącznie z policealnym.

a Including post secondary.

TABL. 11/30/. **BEZROBOTNI ZAREJESTROWANI WEDŁUG WIEKU, POZIOMU WYKSZTAŁCENIA ORAZ PODREGIONÓW, POWIATÓW I GMIN** (cd.)

Stan w dniu 31 XII

REGISTERED UNEMPLOYED PERSONS BY AGE, EDUCATIONAL LEVEL AND BY SUBREGIONS, POWIATS AND GMINAS (cont.)

As of 31 XII

WYSZCZEGÓLNIENIE SPECIFICATION	Ogółem Total	W wieku By age					Z wykształceniem By educational level				
		24 lata i mniej 24 years and less	25–34	35–44	45–54	55 lat i więcej 55 years and more	wyż- szym tertiary	średnim		zasad- niczym (zawo- dowym) basic voca- tional	gimna- zjalnym, pod- stawo- wym i niepeł- nym podsta- wowym seconda- ry primary and incom- plete primary
								zawo- dowym ^a voca- tional ^a	ogólno- kształ- cącym general		
Podregion wałbrzyski (cd.) Subregion (cont.)											
Świdnicki (dok.) (cont.) gminy miejsko-wiejskie: urban-rural gminas:											
Jaworzyna Śląska	431	86	112	69	113	51	38	92	37	135	129
Strzegom	1816	370	483	297	435	231	129	389	168	585	545
Żarów	499	97	138	75	109	80	40	96	58	147	158
gminy wiejskie: rural gminas:											
Dobromierz	462	113	119	86	84	60	24	71	29	163	175
Marcinowice	234	62	64	32	49	27	19	51	19	79	66
Świdnica	691	154	204	101	140	92	83	142	67	181	218
Wałbrzyski	11511	1533	3199	2151	3146	1482	923	2276	810	3317	4185
gminy miejskie: urban gminas:											
Boguszów-Gorce	1328	201	347	265	386	129	80	201	106	384	557
Jedlina Zdrój	289	44	100	38	67	40	24	58	27	76	104
Szczawno Zdrój	274	34	68	58	78	36	37	56	32	67	82
Wałbrzych	7200	893	2054	1313	1987	953	646	1502	484	2014	2554
gminy miejsko-wiejskie: urban-rural gminas:											
Głuszyca	779	92	194	136	250	107	40	162	50	273	254
Mieroszów	502	76	118	116	120	72	20	91	31	130	230
gminy wiejskie: rural gminas:											
Czarny Bór	345	81	98	56	82	28	22	63	34	114	112
Stare Bogaczowice	263	40	84	50	49	40	28	55	15	74	91
Walim	531	72	136	119	127	77	26	88	31	185	201
Ząbkowicki	5437	1180	1481	963	1156	657	358	1258	600	1515	1706

a Łącznie z policealnym.

a Including post secondary.

TABL. 11/30/. **BEZROBOTNI ZAREJESTROWANI WEDŁUG WIEKU, POZIOMU WYKSZTAŁCENIA ORAZ PODREGIONÓW, POWIATÓW I GMIN** (cd.)
Stan w dniu 31 XII
REGISTERED UNEMPLOYED PERSONS BY AGE, EDUCATIONAL LEVEL AND BY SUBREGIONS, POWIATS AND GMINAS (cont.)
As of 31 XII

WYSZCZEGÓLNIENIE SPECIFICATION	Ogółem Total	W wieku By age					Z wykształceniem By educational level				
		24 lata i mniej 24 years and less	25–34	35–44	45–54	55 lat i więcej 55 years and more	wyższym tertiary	średnim		zasadniczym (zawodowym) basic vocational	gimnazjalnym, podstawowym i niepełnym podstawowym secondary primary and incomplete primary
								zawodowym ^a vocational ^a	ogólnokształcącym general		
Podregion wałbrzyski (dok.) Subregion (cont.)											
Ząbkowicki (dok.) (cont.)											
gminy miejsko-wiejskie: urban-rural gminas:											
Bardo	487	91	120	89	113	74	29	107	50	139	162
Ząbkowice Śląskie	1552	348	424	269	322	189	135	367	175	425	450
Ziębice	1442	298	388	267	308	181	88	317	181	412	444
Złoty Stok	465	99	142	71	109	44	36	104	40	126	159
gminy wiejskie: rural gminas:											
Ciepłowody	232	55	63	40	51	23	9	40	30	71	82
Kamieniec Ząbkowicki ...	785	165	229	135	160	96	41	220	67	215	242
Stoszowice	474	124	115	92	93	50	20	103	57	127	167
Podregion wrocławski	26754	5957	7286	4556	5569	3386	2067	5227	3300	8228	7932
Subregion											
Powiaty: Powiats:											
Milicki	2224	546	686	360	418	214	150	396	263	803	612
gminy miejsko-wiejskie: urban-rural gminas:											
Milicz	1425	351	443	239	269	123	113	250	187	496	379
gminy wiejskie: rural gminas:											
Cieszków	332	77	113	49	61	32	13	70	23	133	93
Krośnice	467	118	130	72	88	59	24	76	53	174	140
Oleśnicki	6109	1471	1589	1111	1264	674	445	1294	702	1886	1782
gminy miejskie: urban gminas:											
Oleśnica	1839	385	505	343	398	208	203	395	260	485	496
gminy miejsko-wiejskie: urban-rural gminas:											
Bierutów	692	164	185	108	133	102	38	142	99	199	214
Międzybórz	343	86	93	68	58	38	14	81	25	112	111
Syców	1055	262	239	208	234	112	75	256	81	372	271
Twardogóra	890	229	215	147	193	106	40	204	112	308	226

a łącznie z policealnym.

a Including post secondary.

TABL. 11/30/. **BEZROBOTNI ZAREJESTROWANI WEDŁUG WIEKU, POZIOMU WYKSZTAŁCENIA ORAZ PODREGIONÓW, POWIATÓW I GMIN** (cd.)
Stan w dniu 31 XII
REGISTERED UNEMPLOYED PERSONS BY AGE, EDUCATIONAL LEVEL AND BY SUBREGIONS, POWIATS AND GMINAS (cont.)
As of 31 XII

WYSZCZEGÓLNIENIE SPECIFICATION	Ogółem Total	W wieku By age					Z wykształceniem By educational level				
		24 lata i mniej 24 years and less	25–34	35–44	45–54	55 lat i więcej 55 years and more	wyższym tertiary	średnim		zasadniczym (zawodowym) basic vocational	gimnazjalnym, podstawowym i niepełnym podstawowym secondary primary and incomplete primary
								zawodowym ^a vocational ^a	ogólnokształcącym general		
Podregion wrocławski (cd.) Subregion (cont.)											
Oleśnicki (dok.) (cont.) gminy wiejskie: <i>rural gminas:</i>											
Dobroszyce	299	72	88	58	58	23	24	51	33	93	98
Dziadowa Kłoda	299	88	94	44	53	20	20	60	14	114	91
Oleśnica	692	185	170	135	137	65	31	105	78	203	275
Oławski	3545	799	964	576	735	471	307	667	482	903	1186
gminy miejskie: <i>urban gminas:</i>											
Oława	1505	291	424	261	303	226	140	301	216	351	497
gminy miejsko-wiejskie: <i>urban-rural gminas:</i>											
Jelcz-Laskowice	991	235	269	150	221	116	103	182	145	274	287
gminy wiejskie: <i>rural gminas:</i>											
Domaniów	282	72	83	37	58	32	8	53	32	80	109
Oława	767	201	188	128	153	97	56	131	89	198	293
Strzeliński	2590	533	735	448	551	323	178	551	299	821	741
gminy miejsko-wiejskie: <i>urban-rural gminas:</i>											
Strzelin	1288	261	350	220	274	183	105	280	163	402	338
Wiązów	407	94	131	58	80	44	23	90	45	119	130
gminy wiejskie: <i>rural gminas:</i>											
Borów	201	54	50	32	46	19	17	41	26	65	52
Kondratowice	372	64	113	71	77	47	12	71	30	130	129
Przeworno	322	60	91	67	74	30	21	69	35	105	92
Średzki	2378	516	605	411	524	322	160	387	278	718	835
gminy miejsko-wiejskie: <i>urban-rural gminas:</i>											
Środa Śląska	879	177	220	149	208	125	58	143	114	253	311

a łącznie z policealnym.

a Including post secondary.

TABL. 11/30/. **BEZROBOTNI ZAREJESTROWANI WEDŁUG WIEKU, POZIOMU WYKSZTAŁCENIA ORAZ PODREGIONÓW, POWIATÓW I GMIN** (cd.)

Stan w dniu 31 XII

REGISTERED UNEMPLOYED PERSONS BY AGE, EDUCATIONAL LEVEL AND BY SUBREGIONS, POWIATS AND GMINAS (cont.)

As of 31 XII

WYSZCZEGÓLNIENIE SPECIFICATION	Ogółem Total	W wieku By age					Z wykształceniem By educational level				
		24 lata i mniej 24 years and less	25–34	35–44	45–54	55 lat i więcej 55 years and more	wyż- szym tertiary	średnim		zasad- niczym (zawo- dowym) basic voca- tional	gimna- zjalnym, pod- stawo- wym i niepeł- nym podsta- wowym seconda- ry primary and incom- plete primary
								zawo- dowym ^a voca- tional ^a	ogólno- kształ- cącym general		
Podregion wrocławski (cd.) Subregion (cont.)											
Średzki (dok.) (cont.) gminy wiejskie: rural gminas:											
Kostomoty	368	87	102	58	81	40	21	60	40	108	139
Malczyce	297	65	75	54	63	40	21	46	44	90	96
Miękinia	562	118	138	99	121	86	42	86	57	179	198
Udanin	272	69	70	51	51	31	18	52	23	88	91
Trzebnicki	3519	781	996	595	709	438	238	684	382	1271	944
gminy miejsko-wiejskie: urban-rural gminas:											
Oborniki Śląskie	632	109	172	105	128	118	67	134	73	200	158
Prusice	403	100	123	58	79	43	13	84	50	142	114
Trzebnica	902	195	267	163	166	111	75	179	106	326	216
Żmigród	969	223	259	172	218	97	46	181	88	391	263
gminy wiejskie: rural gminas:											
Wisznia Mała	320	69	96	48	60	47	21	64	36	104	95
Zawonia	293	85	79	49	58	22	16	42	29	108	98
Wołowski	3597	864	938	617	751	427	234	664	601	1135	963
gminy miejsko-wiejskie: urban-rural gminas:											
Brzeg Dolny	998	217	269	168	215	129	74	190	169	315	250
Wołów	1862	453	494	305	397	213	134	359	321	571	477
gminy wiejskie: rural gminas:											
Wińsko	737	194	175	144	139	85	26	115	111	249	236
Wrocławski	2792	447	773	438	617	517	355	584	293	691	869

a łącznie z policealnym.

a Including post secondary.

TABL. 11/30/. **BEZROBOTNI ZAREJESTROWANI WEDŁUG WIEKU, POZIOMU WYKSZTAŁCENIA ORAZ PODREGIONÓW, POWIATÓW I GMIN** (dok.)

Stan w dniu 31 XII

REGISTERED UNEMPLOYED PERSONS BY AGE, EDUCATIONAL LEVEL AND BY SUBREGIONS, POWIATS AND GMINAS (cont.)

As of 31 XII

WYSZCZEGÓLNIENIE SPECIFICATION	Ogółem Total	W wieku By age					Z wykształceniem By educational level				
		24 lata i mniej 24 years and less	25–34	35–44	45–54	55 lat i więcej 55 years and more	wyż- szym tertiary	średnim		zasad- niczym (zawo- dowym) basic voca- tional	gimna- zjalnym, pod- stawo- wym i niepeł- nym podsta- wowym seconda- rary primary and incom- plete primary
								zawo- dowym ^a voca- tional ^a	ogólno- kształ- cącym general		
Podregion wrocławski (dok.) Subregion (cont.) Wrocławski (dok.) (cont.) gminy miejsko-wiejskie: <i>urban-rural gminas:</i>											
Kąty Wrocławskie	428	64	112	66	99	87	48	91	48	110	131
Sobótka	350	66	78	44	95	67	26	81	43	98	102
Siechnice	408	56	119	81	93	59	70	83	33	93	129
gminy wiejskie: <i>rural gminas:</i>											
Czemnica	269	42	81	41	66	39	37	59	32	73	68
Długoleka	534	82	149	90	113	100	80	107	58	117	172
Jordanów Śląski	76	24	19	11	12	10	7	20	9	18	22
Kobierzyce	374	48	108	61	80	77	49	79	33	91	122
Mietków	106	17	39	9	18	23	11	17	9	32	37
Żórawina	247	48	68	35	41	55	27	47	28	59	86
Podregion Wrocław (miasto na prawach powiatu) Subregion (city with powiat status)	17538	1726	4860	2994	4282	3676	3985	4029	1788	3210	4526

a Łącznie z policealnym.

a Including post secondary.

TABL. 12/31/. BEZROBOTNI ZAREJESTROWANI WEDŁUG CZASU POZOSTAWANIA BEZ PRACY

Stan w końcu kwartału

REGISTERED UNEMPLOYED PERSONS BY DURATION OF UNEMPLOYMENT

As of the end of quarter

LATA/KWARTAŁY YEARS/QUARTERS A — analogiczny okres roku poprzedniego = 100 corresponding period of previous year = 100	Ogółem Total	Według czasu pozostawania bez pracy ^a By duration of unemployment ^a						
		poniżej 1 miesiąca 1 month and less	1 - 3	3-6	6-12	12-24	powyżej 24 miesięcy more than 24 months	
		OGÓŁEM	TOTAL					
2008.....IV	113890	16292	29854	18481	15951	12810	20502	
2009.....I	139957	20426	35991	30023	20430	13777	19310	
.....II	130644	16658	25248	31037	26993	13295	17413	
.....III	133981	22604	26374	23273	30989	14495	16246	
.....IV	146260	16481	38395	28701	29008	17915	15760	
2010.....I	164697	18893	38651	36937	32042	22757	15417	
.....II	145527	16347	25082	32564	34926	22242	14366	
.....III	142876	22024	26296	23186	34052	22918	14400	
.....IV	150282	18171	35759	27845	29038	24037	15432	
A	102,7	110,3	93,1	97,0	100,1	134,2	97,9	
		MĘŻCZYŹNI	MEN					
2008.....IV	50512	8960	14380	7806	6460	5018	7888	
2009.....I	68244	11106	20133	15345	8547	5567	7546	
.....II	63015	8657	13190	16473	12486	5336	6873	
.....III	63384	11194	12975	11592	15316	5857	6450	
.....IV	71941	9457	20399	13877	14235	7651	6322	
2010.....I	84411	10172	21774	20138	15498	10523	6306	
.....II	71447	8135	12703	17176	17326	10266	5841	
.....III	67174	10653	12385	11026	16960	10315	5835	
.....IV	72582	10613	18079	12832	13638	11009	6411	
A	100,9	112,2	88,6	92,5	95,8	143,9	101,4	
		KOBIETY	WOMEN					
2008.....IV	63378	7332	15474	10675	9191	7792	12614	
2009.....I	71713	9320	15858	14678	11883	8210	11764	
.....II	67629	8001	12058	14564	14507	7959	10540	
.....III	70597	11410	13399	11681	15673	8638	9796	
.....IV	74319	7024	17996	14824	14773	10264	9438	
2010.....I	80286	8721	16877	16799	16544	12234	9111	
.....II	74080	8212	12379	15388	17600	11976	8525	
.....III	75702	11371	13911	12160	17092	12603	8565	
.....IV	77700	7558	17680	15013	15400	13028	9021	
A	104,5	107,6	98,2	101,3	104,2	126,9	95,6	

a Od momentu rejestracji w urzędzie pracy; przedziały zostały domknięte prawostronnie; np. w przedziale 3-6 uwzględniono osoby, które pozostawały bez pracy 3 miesiące i 1 dzień do 6 miesięcy.

a From the date of registering in a labour office; intervals were shifted upward e.g., in the interval 3 – 6 remaining unemployed from 3 months and 1 day to 6 months were included.

TABL. 13/32/. **BEZROBOTNI ZAREJESTROWANI WEDŁUG CZASU POZOSTAWANIA BEZ PRACY^a ORAZ PODREGIONÓW, POWIATÓW I GMIN**

Stan w dniu 31 XII

REGISTERED UNEMPLOYED PERSONS BY DURATION OF UNEMPLOYMENT^a AND BY SUBREGIONS, POWIATS AND GMINAS

As of 31 XII

WYSZCZEGÓLNIENIE SPECIFICATION	Ogółem Total	Według czasu pozostawania bez pracy By duration of unemployment				
		3 miesiące i mniej months and less	3-6	6-12	12-24	powyżej 24 miesiące more than 24 months
WOJEWÓDZTWO 2008	113890	46146	18481	15951	12810	20502
2009	146260	54876	28701	29008	17915	15760
2010	150282	53930	27845	29038	24037	15432
Podregion jeleniogórski Subregion	37448	13032	6993	7350	6581	3492
Powiaty: Powiats:						
Bolesławiecki	4552	1764	934	931	681	242
gminy miejskie: urban gminas:						
Bolesławiec	1966	670	391	454	327	124
gminy miejsko-wiejskie: urban-rural gminas:						
Nowogrodziec	693	328	145	109	83	28
gminy wiejskie: rural gminas:						
Bolesławiec	685	303	134	127	86	35
Gromadka	300	122	59	62	50	7
Osiecznica	408	157	96	85	58	12
Warta Bolesławiecka	500	184	109	94	77	36
Jaworski	4160	1445	734	754	826	401
gminy miejskie: urban gminas:						
Jawor	1702	643	319	341	290	109
gminy miejsko-wiejskie: urban-rural gminas:						
Bolków	1266	336	192	188	342	208
gminy wiejskie: rural gminas:						
Męcinka	356	141	74	68	55	18
Mściwojów	362	164	58	61	55	24
Paszowice	264	82	53	57	51	21
Wądroże Wielkie	210	79	38	39	33	21
Jeleniogórski	4414	1398	864	921	825	406
gminy miejskie: urban gminas:						
Karpacz	324	101	66	68	65	24
Kowary	900	249	237	186	161	67
Piechowice	372	130	71	79	65	27
Szklarska Poręba	371	110	63	81	91	26
gminy wiejskie: rural gminas:						
Janowice Wielkie	301	96	44	69	54	38
Jeżów Sudecki	370	126	65	76	63	40
Mysłakowice	801	248	165	152	154	82
Podgórzyn	567	199	86	131	97	54
Stara Kamienica	408	139	67	79	75	48

a Od momentu rejestracji w urzędzie pracy; przedziały zostały domknięte prawostronnie; np. w przedziale 3-6 uwzględniono osoby, które pozostawały bez pracy 3 miesiące i 1 dzień do 6 miesięcy.

a From the date of registering in a labour office; intervals were shifted upward e.g., in the interval 3 – 6 remaining unemployed from 3 months and 1 day to 6 months were included.

TABL. 13/32/. **BEZROBOTNI ZAREJESTROWANI WEDŁUG CZASU POZOSTAWANIA BEZ PRACY^a ORAZ PODREGIONÓW, POWIATÓW I GMIN** (cd.)

Stan w dniu 31 XII

REGISTERED UNEMPLOYED PERSONS BY DURATION OF UNEMPLOYMENT^a AND BY SUBREGIONS, POWIATS AND GMINAS (cont.)

As of 31 XII

WYSZCZEGÓLNIENIE SPECIFICATION	Ogółem Total	Według czasu pozostawania bez pracy By duration of unemployment				
		3 miesiące i mniej months and less	3-6	6-12	12-24	powyżej 24 miesiące more than 24 months
Podregion jeleniogórski (cd.) Subregion (cont.)						
Kamiennogórski	3323	1231	603	641	557	291
gminy miejskie: urban gminas:						
Kamienna Góra	1454	537	267	274	235	141
gminy miejsko-wiejskie: urban-rural gminas:						
Lubawka	838	317	153	159	136	73
gminy wiejskie: rural gminas:						
Kamienna Góra	634	234	117	125	111	47
Marciszów	397	143	66	83	75	30
Lubański	4683	1520	822	883	910	548
gminy miejskie: urban gminas:						
Lubań	1629	583	284	300	305	157
Świeradów Zdrój	318	97	53	69	74	25
gminy miejsko-wiejskie: urban-rural gminas:						
Leśna	1160	339	201	227	223	170
Olszyna	584	174	115	110	117	68
gminy wiejskie: rural gminas:						
Lubań	529	171	92	92	114	60
Platerówka	108	38	15	29	18	8
Siekierczyn	355	118	62	56	59	60
Lwówecki	3754	1276	791	745	587	355
gminy miejsko-wiejskie: urban-rural gminas:						
Gryfów Śląski	696	237	165	133	91	70
Lubomierz	518	167	103	120	75	53
Lwówek Śląski	1384	488	300	281	218	97
Mirsk	757	248	136	141	126	106
Wleń	399	136	87	70	77	29
Zgorzelecki	4334	1348	775	972	803	436
gminy miejskie: urban gminas:						
Zawidów	183	72	26	47	26	12
Zgorzelec	1319	398	260	286	239	136
gminy miejsko-wiejskie: urban-rural gminas:						
Bogatynia	1082	318	165	262	216	121
Pieńsk	515	191	87	107	83	47
Węglińiec	446	161	98	98	58	31

a Od momentu rejestracji w urzędzie pracy; przedziały zostały domknięte prawostronnie; np. w przedziale 3-6 uwzględniono osoby, które pozostawały bez pracy 3 miesiące i 1 dzień do 6 miesięcy.

a From the date of registering in a labour office; intervals were shifted upward e.g., in the interval 3 – 6 remaining unemployed from 3 months and 1 day to 6 months were included.

TABL. 13/32/. **BEZROBOTNI ZAREJESTROWANI WEDŁUG CZASU POZOSTAWANIA BEZ PRACY^a ORAZ PODREGIONÓW, POWIATÓW I GMIN** (cd.)

Stan w dniu 31 XII

REGISTERED UNEMPLOYED PERSONS BY DURATION OF UNEMPLOYMENT^a AND BY SUBREGIONS, POWIATS AND GMINAS (cont.)

As of 31 XII

WYSZCZEGÓLNIENIE SPECIFICATION	Ogółem Total	Według czasu pozostawania bez pracy By duration of unemployment				
		3 miesiące i mniej months and less	3-6	6-12	12-24	powyżej 24 miesiące more than 24 months
Podregion jeleniogórski (dok.) Subregion (cont.)						
Zgorzelecki (dok.) (cont.)						
gminy wiejskie: rural gminas:						
Sulików	353	92	65	70	74	52
Zgorzelec	436	116	74	102	107	37
Złotoryjski	4183	1472	687	731	716	577
gminy miejskie: urban gminas:						
Wojcieszów	430	189	65	59	73	44
Złotoryja	1219	448	205	217	202	147
gminy miejsko-wiejskie: urban-rural gminas:						
Świerzawa	957	293	159	185	152	168
gminy wiejskie: rural gminas:						
Pielgrzymka	465	181	76	83	69	56
Zagrodno	489	137	82	84	98	88
Złotoryja	623	224	100	103	122	74
Miasto na prawach powiatu: City with powiat status:						
Jelenia Góra	4045	1578	783	772	676	236
Podregion legnicko- -głogowski	22624	8293	4558	4492	3424	1857
Subregion						
Powiaty: Powiats:						
Głogowski	4528	1479	965	881	750	453
gminy miejskie: urban gminas:						
Głogów	3186	1039	699	648	508	292
gminy wiejskie: rural gminas:						
Głogów	338	109	71	56	59	43
Jerzmanowa	199	66	39	36	40	18
Kotła	310	124	51	53	53	29
Pęcław	211	64	40	35	43	29
Żukowice	284	77	65	53	47	42
Górowski	3287	1115	573	641	619	339
gminy miejsko-wiejskie: urban-rural gminas:						
Góra	1904	634	356	372	355	187
Wąsosz	588	195	81	121	121	70
gminy wiejskie: rural gminas:						
Jemielno	329	133	60	48	66	22
Niechlów	466	153	76	100	77	60

a Od momentu rejestracji w urzędzie pracy; przedziały zostały domknięte prawostronnie; np. w przedziale 3-6 uwzględniono osoby, które pozostawały bez pracy 3 miesiące i 1 dzień do 6 miesięcy.

a From the date of registering in a labour office; intervals were shifted upward e.g., in the interval 3 – 6 remaining unemployed from 3 months and 1 day to 6 months were included.

TABL. 13/32/. **BEZROBOTNI ZAREJESTROWANI WEDŁUG CZASU POZOSTAWANIA BEZ PRACY^a ORAZ PODREGIONÓW, POWIATÓW I GMIN** (cd.)
Stan w dniu 31 XII
REGISTERED UNEMPLOYED PERSONS BY DURATION OF UNEMPLOYMENT^a AND BY SUBREGIONS, POWIATS AND GMINAS (cont.)
As of 31 XII

WYSZCZEGÓLNIENIE SPECIFICATION	Ogółem Total	Według czasu pozostawania bez pracy By duration of unemployment				
		3 miesiące i mniej months and less	3-6	6-12	12-24	powyżej 24 miesiące more than 24 months
Podregion legnicko- -głogowski (dok.) Subregion (cont.)						
Legnicki	3196	1164	622	608	465	337
gminy miejskie: urban gminas:						
Chojnów	1142	402	216	204	162	158
gminy miejsko-wiejskie: urban-rural gminas:						
Prochowice	339	136	68	75	47	13
gminy wiejskie: rural gminas:						
Chojnów	809	235	163	141	142	128
Krotoszyce	120	50	23	27	15	5
Kunice	221	97	41	44	30	9
Legnickie Pole	165	76	35	35	17	2
Miłkowice	300	123	60	55	43	19
Ruja	100	45	16	27	9	3
Lubiński	3778	1652	914	670	433	109
gminy miejskie: urban gminas:						
Lubin	2486	1071	608	461	268	78
gminy miejsko-wiejskie: urban-rural gminas:						
Ścinawa	470	198	107	86	69	10
gminy wiejskie: rural gminas:						
Lubin	451	200	107	72	61	11
Rudna	371	183	92	51	35	10
Polkowicki	3409	1156	615	736	517	385
gminy miejsko-wiejskie: urban-rural gminas:						
Chocianów	872	239	119	166	173	175
Polkowice	1132	446	230	243	123	90
Przemków	562	199	101	107	92	63
gminy wiejskie: rural gminas:						
Gaworzyce	260	76	57	67	42	18
Grębocice	322	124	55	79	40	24
Radwanice	261	72	53	74	47	15
Miasto na prawach powiatu: City with powiat status:						
Legnica	4426	1727	869	956	640	234

a Od momentu rejestracji w urzędzie pracy; przedziały zostały domknięte prawostronnie; np. w przedziale 3-6 uwzględniono osoby, które pozostawały bez pracy 3 miesiące i 1 dzień do 6 miesięcy.

a From the date of registering in a labour office; intervals were shifted upward e.g., in the interval 3 – 6 remaining unemployed from 3 months and 1 day to 6 months were included.

TABL. 13/32/. **BEZROBOTNI ZAREJESTROWANI WEDŁUG CZASU POZOSTAWANIA BEZ PRACY^a ORAZ PODREGIONÓW, POWIATÓW I GMIN** (cd.)

Stan w dniu 31 XII

REGISTERED UNEMPLOYED PERSONS BY DURATION OF UNEMPLOYMENT^a AND BY SUBREGIONS, POWIATS AND GMINAS (cont.)

As of 31 XII

WYSZCZEGÓLNIENIE SPECIFICATION	Ogółem Total	Według czasu pozostawania bez pracy By duration of unemployment				
		3 miesiące i mniej months and less	3-6	6-12	12-24	powyżej 24 miesiące more than 24 months
Podregion wałbrzyski Subregion	45918	17629	8490	8447	6971	4381
Powiaty: Powiats:						
Dzierżoniowski	7359	2790	1469	1463	1061	576
gminy miejskie: urban gminas:						
Bielawa	2167	829	469	424	262	183
Dzierżoniów	2434	855	488	501	384	206
Pieszycy	741	288	130	147	117	59
Piława Górna	568	248	115	102	78	25
gminy miejsko-wiejskie: urban-rural gminas:						
Niemcza	358	146	69	77	46	20
gminy wiejskie: rural gminas:						
Dzierżoniów	682	279	118	128	111	46
Łagiewniki	409	145	80	84	63	37
Kłodzki	13704	4589	2317	2556	2362	1880
gminy miejskie: urban gminas:						
Duszniki Zdrój	475	154	92	85	80	64
Kłodzko	1949	660	342	379	308	260
Kudowa Zdrój	916	289	169	135	179	144
Nowa Ruda	1864	519	303	395	398	249
Polanica Zdrój	510	165	94	118	97	36
gminy miejsko-wiejskie: urban-rural gminas:						
Bystrzyca Kłodzka	1788	692	308	298	244	246
Łądek Zdrój	573	237	101	117	68	50
Międzyzylesie	773	226	103	108	155	181
Radków	773	322	135	133	124	59
Stronie Śląskie	752	202	117	151	145	137
Szczytna	600	236	109	108	88	59
gminy wiejskie: rural gminas:						
Kłodzko	1478	525	257	271	218	207
Lewin Kłodzki	201	58	28	36	48	31
Nowa Ruda	1052	304	159	222	210	157
Świdnicki	7907	3936	1675	1143	827	326
gminy miejskie: urban gminas:						
Świdnica	2409	1261	553	318	213	64
Świebodzice	1365	619	278	224	149	95
gminy miejsko-wiejskie: urban-rural gminas:						
Jaworzyna Śląska	431	236	91	58	39	7
Strzegom	1816	875	337	267	229	108
Żarów	499	236	129	71	47	16

a Od momentu rejestracji w urzędzie pracy; przedziały zostały domknięte prawostronnie; np. w przedziale 3-6 uwzględniono osoby, które pozostawały bez pracy 3 miesiące i 1 dzień do 6 miesięcy.

a From the date of registering in a labour office; intervals were shifted upward e.g., in the interval 3 – 6 remaining unemployed from 3 months and 1 day to 6 months were included.

TABL. 13/32/. **BEZROBOTNI ZAREJESTROWANI WEDŁUG CZASU POZOSTAWANIA BEZ PRACY^a ORAZ PODREGIONÓW, POWIATÓW I GMIN (cd.)**
Stan w dniu 31 XII
REGISTERED UNEMPLOYED PERSONS BY DURATION OF UNEMPLOYMENT^a AND BY SUBREGIONS, POWIATS AND GMINAS (cont.)
As of 31 XII

WYSZCZEGÓLNIENIE SPECIFICATION	Ogółem Total	Według czasu pozostawania bez pracy By duration of unemployment				
		3 miesiące i mniej months and less	3-6	6-12	12-24	powyżej 24 miesiące more than 24 months
Podregion wałbrzyski (dok.) Subregion (cont.)						
Świdnicki (dok.) (cont.)						
gminy wiejskie: rural gminas:						
Dobromierz	462	218	86	62	76	20
Marcinowice	234	131	44	37	18	4
Świdnica	691	360	157	106	56	12
Wałbrzyski	11511	3929	2098	2273	2010	1201
gminy miejskie: urban gminas:						
Boguszów-Gorce	1328	355	246	244	284	199
Jedlina Zdrój	289	139	52	50	44	4
Szczawno Zdrój	274	111	49	51	40	23
Wałbrzych	7200	2481	1324	1464	1216	715
gminy miejsko-wiejskie: urban-rural gminas:						
Głuszycza	779	252	138	163	146	80
Mioszów	502	202	85	80	94	41
gminy wiejskie: rural gminas:						
Czarny Bór	345	98	62	85	67	33
Stare Bogaczowice	263	107	46	50	39	21
Walim	531	184	96	86	80	85
Ząbkowicki	5437	2385	931	1012	711	398
gminy miejsko-wiejskie: urban-rural gminas:						
Bardo	487	207	86	99	49	46
Ząbkowice Śląskie	1552	639	305	278	200	130
Ziębice	1442	625	201	278	241	97
Złoty Stok	465	232	63	87	48	35
gminy wiejskie: rural gminas:						
Ciepłowody	232	90	43	51	31	17
Kamieniec Ząbkowicki ...	785	397	130	135	84	39
Stoszowice	474	195	103	84	58	34
Podregion wrocławski	26754	9262	4971	5167	4426	2928
Subregion						
Powiaty: Powiats:						
Milicki	2224	687	425	400	365	347
gminy miejsko-wiejskie: urban-rural gminas:						
Milicz	1425	442	285	244	240	214
gminy wiejskie: rural gminas:						
Cieszków	332	100	58	64	42	68
Krośnice	467	145	82	92	83	65

a Od momentu rejestracji w urzędzie pracy; przedziały zostały domknięte prawostronnie; np. w przedziale 3-6 uwzględniono osoby, które pozostawały bez pracy 3 miesiące i 1 dzień do 6 miesięcy.

a From the date of registering in a labour office; intervals were shifted upward e.g., in the interval 3 – 6 remaining unemployed from 3 months and 1 day to 6 months were included.

TABL. 13/32/. **BEZROBOTNI ZAREJESTROWANI WEDŁUG CZASU POZOSTAWANIA BEZ PRACY^a ORAZ PODREGIONÓW, POWIATÓW I GMIN (cd.)**
 Stan w dniu 31 XII
REGISTERED UNEMPLOYED PERSONS BY DURATION OF UNEMPLOYMENT^a AND BY SUBREGIONS, POWIATS AND GMINAS (cont.)
 As of 31 XII

WYSZCZEGÓLNIENIE SPECIFICATION	Ogółem Total	Według czasu pozostawania bez pracy By duration of unemployment				
		3 miesiące i mniej months and less	3-6	6-12	12-24	powyżej 24 miesiące more than 24 months
Podregion wrocławski (cd.) Subregion (cont.)						
Oleśnicki	6109	1968	1218	1308	1044	571
gminy miejskie: urban gminas:						
Oleśnica	1839	634	424	415	262	104
gminy miejsko-wiejskie: urban-rural gminas:						
Bierutów	692	218	115	147	145	67
Międzybórz	343	94	52	79	63	55
Syców	1055	307	196	208	195	149
Twardogóra	890	301	186	179	154	70
gminy wiejskie: rural gminas:						
Dobroszyce	299	95	52	73	52	27
Dziadowa Kłoda	299	86	51	57	54	51
Oleśnica	692	233	142	150	119	48
Oławski	3545	1313	647	712	577	296
gminy miejskie: urban gminas:						
Oława	1505	534	256	290	263	162
gminy miejsko-wiejskie: urban-rural gminas:						
Jelcz-Laskowice	991	429	208	198	131	25
gminy wiejskie: rural gminas:						
Domaniów	282	88	44	62	55	33
Oława	767	262	139	162	128	76
Strzeliński	2590	997	480	479	424	210
gminy miejsko-wiejskie: urban-rural gminas:						
Strzelin	1288	465	229	233	238	123
Wiązów	407	150	86	72	61	38
gminy wiejskie: rural gminas:						
Borów	201	86	39	38	27	11
Kondratowice	372	152	65	70	55	30
Przeworno	322	144	61	66	43	8
Średzki	2378	927	438	416	396	201
gminy miejsko-wiejskie: urban-rural gminas:						
Środa Śląska	879	376	152	140	141	70
gminy wiejskie: rural gminas:						
Kostomłoty	368	140	70	76	52	30
Malczyce	297	110	59	49	58	21
Miękinia	562	197	98	101	112	54
Udanin	272	104	59	50	33	26

a Od momentu rejestracji w urządzenie pracy; przedziały zostały domknięte prawostronnie; np. w przedziale 3-6 uwzględniono osoby, które pozostawały bez pracy 3 miesiące i 1 dzień do 6 miesięcy.

a From the date of registering in a labour office; intervals were shifted upward e.g., in the interval 3 – 6 remaining unemployed from 3 months and 1 day to 6 months were included.

TABL. 13/32/. **BEZROBOTNI ZAREJESTROWANI WEDŁUG CZASU POZOSTAWANIA BEZ PRACY^a ORAZ PODREGIONÓW, POWIATÓW I GMIN (dok.)**
 Stan w dniu 31 XII
REGISTERED UNEMPLOYED PERSONS BY DURATION OF UNEMPLOYMENT^a AND BY SUBREGIONS, POWIATS AND GMINAS (cont.)
 As of 31 XII

WYSZCZEGÓLNIENIE SPECIFICATION	Ogółem Total	Według czasu pozostawania bez pracy By duration of unemployment				
		3 miesiące i mniej months and less	3-6	6-12	12-24	powyżej 24 miesiące more than 24 months
Podregion wrocławski (dok.) Subregion (cont.)						
Trzebnicki	3519	1179	729	762	591	258
gminy miejsko-wiejskie: urban-rural gminas:						
Oborniki Śląskie	632	231	124	118	96	63
Prusice	403	137	83	86	70	27
Trzebnica	902	300	193	193	162	54
Żmigród	969	321	208	228	138	74
gminy wiejskie: rural gminas:						
Wisznia Mała	320	107	63	69	62	19
Zawonia	293	83	58	68	63	21
Wołowski	3597	1255	565	537	657	583
gminy miejsko-wiejskie: urban-rural gminas:						
Brzeg Dolny	998	441	171	151	156	79
Wołów	1862	574	287	280	353	368
gminy wiejskie: rural gminas:						
Wińsko	737	240	107	106	148	136
Wrocławski	2792	936	469	553	372	462
gminy miejsko-wiejskie: urban-rural gminas:						
Kąty Wrocławskie	428	152	76	73	69	58
Sobótka	350	124	45	62	58	61
Siechnice	408	148	70	74	51	65
gminy wiejskie: rural gminas:						
Czernica	269	70	52	68	32	47
Długoleka	534	175	97	113	72	77
Jordanów Śląski	76	35	11	10	12	8
Kobierzyce	374	107	70	82	41	74
Mietków	106	35	22	20	9	20
Żórawina	247	90	26	51	28	52
Podregion Wrocław (miasto na prawach powiatu) Subregion (city with powiat status)	17538	5714	2833	3582	2635	2774

a Od momentu rejestracji w urzędzie pracy; przedziały zostały domknięte prawostronnie; np. w przedziale 3-6 uwzględniono osoby, które pozostawały bez pracy 3 miesiące i 1 dzień do 6 miesięcy.

a From the date of registering in a labour office; intervals were shifted upward e.g., in the interval 3 – 6 remaining unemployed from 3 months and 1 day to 6 months were included.

TABL. 14/33/. BEZROBOTNI ZAREJESTROWANI WEDŁUG STAŻU PRACY

Stan w końcu kwartału

REGISTERED UNEMPLOYED PERSONS BY TOTAL WORK SENIORITY

As of the end of quarter

LATA/KWARTAŁY YEARS/QUARTERS	Ogółem Total	Bez stażu pracy No work seniority	Ze stażem pracy ^a With work seniority ^a					powyżej 30 lat more than 30 years
			1 rok i mniej 1 year and less	1-5	5-10	10-20	20-30	
OGÓŁEM TOTAL								
2008..... IV	113890	19363	16073	23499	15043	20140	16004	3768
2009..... I	139957	21646	20182	30947	18859	24291	19075	4957
II	130644	20633	17959	28854	17554	22536	18150	4958
III	133981	21995	18747	29616	17845	22554	18142	5082
IV	146260	22938	20855	32344	19506	24863	20004	5750
2010..... I	164697	24750	24316	37371	22207	27562	22039	6452
II	145527	22840	21175	32370	19702	23993	19556	5891
III	142876	23500	21108	31946	19117	23070	18506	5629
IV	150282	23342	21908	33527	20500	24952	19898	6155
A	102,7	101,8	105,0	103,7	105,1	100,4	99,5	107,0
MĘŻCZYŹNI MEN								
2008..... IV	50512	6629	6432	10304	6543	9199	8774	2631
2009..... I	68244	8581	8758	15175	9190	12046	10954	3540
II	63015	8107	7688	13870	8388	11035	10365	3562
III	63384	8691	7683	13753	8309	10938	10376	3634
IV	71941	9286	9019	15627	9522	12568	11787	4132
2010..... I	84411	10539	10984	18950	11302	14572	13386	4678
II	71447	9087	9196	15566	9558	12304	11570	4166
III	67174	9080	8723	14546	8843	11461	10684	3837
IV	72582	8990	9226	15598	9822	12859	11831	4256
A	100,9	96,8	102,3	99,8	103,2	102,3	100,4	103,0
KOBIETY WOMEN								
2008..... IV	63378	12734	9641	13195	8500	10941	7230	1137
2009..... I	71713	13065	11424	15772	9669	12245	8121	1417
II	67629	12526	10271	14984	9166	11501	7785	1396
III	70597	13304	11064	15863	9536	11616	7766	1448
IV	74319	13652	11836	16717	9984	12295	8217	1618
2010..... I	80286	14211	13332	18421	10905	12990	8653	1774
II	74080	13753	11979	16804	10144	11689	7986	1725
III	75702	14420	12385	17400	10274	11609	7822	1792
IV	77700	14352	12682	17929	10678	12093	8067	1899
A	104,5	105,1	107,1	107,3	107,0	98,4	98,2	117,4

a Przedziały zostały domknięte prawostronnie, np. w przedziale 1-5 uwzględniono osoby, posiadające staż pracy 1 rok i 1 dzień do 5 lat.

a Intervals were shifted upward e.g., in the interval 1 – 5 persons having experience from 1 year and 1 day to 5 years were included.

TABL. 15/34/. **BEZROBOTNI ZAREJESTROWANI WEDŁUG STAŻU PRACY ORAZ PODREGIONÓW, POWIATÓW I GMIN**
Stan w dniu 31 XII
REGISTERED UNEMPLOYED PERSONS BY TOTAL WORK SENIORITY AND BY SUBREGIONS, POWIATS AND GMINAS
As of 31 XII

WYSZCZEGÓLNIENIE SPECIFICATION	Ogółem Total	Bez stażu pracy No work seniority	Ze stażem pracy ^a With work seniority ^a					powyżej 30 lat more than 30 years
			1 rok i mniej 1 year and less	1-5	5-10	10-20	20-30	
WOJEWÓDZTWO 2008	113890	19363	16073	23499	15043	20140	16004	3768
VOIVODSHIP 2009	146260	22938	20855	32344	19506	24863	20004	5750
2010	150282	23342	21908	33527	20500	24952	19898	6155
Podregion jeleniogórski Subregion	37448	5965	4772	8646	5323	6550	4767	1425
Powiaty: Powiats:								
Bolesławiecki	4552	797	567	1228	565	735	478	182
gminy miejskie: urban gminas:								
Bolesławiec	1966	272	250	538	234	341	235	96
gminy miejsko-wiejskie: urban-rural gminas:								
Nowogrodzic	693	144	83	186	92	101	68	19
gminy wiejskie: rural gminas:								
Bolesławiec	685	129	88	168	88	110	74	28
Gromadka	300	70	34	79	33	44	33	7
Osiecznica	408	78	48	119	52	62	31	18
Warta Bolesławiecka	500	104	64	138	66	77	37	14
Jaworski	4160	611	692	923	672	690	444	128
gminy miejskie: urban gminas:								
Jawor	1702	206	268	376	265	297	215	75
gminy miejsko-wiejskie: urban-rural gminas:								
Bolków	1266	212	184	270	220	218	135	27
gminy wiejskie: rural gminas:								
Męcinka	356	59	66	89	56	51	26	9
Mściwojów	362	58	75	81	59	55	27	7
Paszowice	264	46	56	57	39	43	17	6
Wądroże Wielkie	210	30	43	50	33	26	24	4
Jeleniogórski	4414	632	530	895	565	804	709	279
gminy miejskie: urban gminas:								
Karpacz	324	58	39	75	39	50	45	18
Kowary	900	120	114	155	117	159	145	90
Piechowice	372	50	42	77	48	67	72	16
Szklarska Poręba	371	40	46	69	54	80	65	17
gminy wiejskie: rural gminas:								
Janowice Wielkie	301	45	44	56	34	68	48	6
Jeżów Sudecki	370	60	42	92	51	59	51	15
Mysłakowice	801	99	79	155	103	162	141	62
Podgórzyn	567	91	73	129	65	85	92	32
Stara Kamienica	408	69	51	87	54	74	50	23

a Przedziały zostały domknięte prawostronnie, np. w przedziale 1-5 uwzględniono osoby, posiadające staż pracy 1 rok i 1 dzień do 5 lat.

a Intervals were shifted upward e.g., in the interval 1 – 5 persons having experience from 1 year and 1 day to 5 years were included.

TABL. 15/34/. BEZROBOTNI ZAREJESTROWANI WEDŁUG STAŻU PRACY ORAZ PODREGIONÓW, POWIATÓW I GMIN (cd.)

Stan w dniu 31 XII

REGISTERED UNEMPLOYED PERSONS BY TOTAL WORK SENIORITY AND BY SUBREGIONS, POWIATS
AND GMINAS (cont.)

As of 31 XII

WYSZCZEGÓLNIENIE SPECIFICATION	Ogółem Total	Bez stażu pracy No work seniority	Ze stażem pracy ^a With work seniority ^a					powyżej 30 lat more than 30 years
			1 rok i mniej 1 year and less	1-5	5-10	10-20	20-30	
Podregion jeleniogórski (cd.) Subregion (cont.)								
Kamiennogórski	3323	356	393	806	472	647	527	122
gminy miejskie: urban gminas:								
Kamienna Góra	1454	136	189	337	210	290	235	57
gminy miejsko-wiejskie: urban-rural gminas:								
Lubawka	838	95	90	208	131	163	121	30
gminy wiejskie: rural gminas:								
Kamienna Góra	634	68	73	164	82	111	114	22
Marciszów	397	57	41	97	49	83	57	13
Lubański	4683	734	516	1066	673	948	582	164
gminy miejskie: urban gminas:								
Lubań	1629	237	177	369	228	327	223	68
Świeradów Zdrój	318	36	23	87	49	74	40	9
gminy miejsko-wiejskie: urban-rural gminas:								
Leśna	1160	213	120	240	183	237	131	36
Olszyna	584	72	61	134	76	125	87	29
gminy wiejskie: rural gminas:								
Lubań	529	89	72	115	75	109	55	14
Platerówka	108	17	18	25	17	19	12	-
Siekierczyn	355	70	45	96	45	57	34	8
Lwówecki	3754	785	356	853	552	682	440	86
gminy miejsko-wiejskie: urban-rural gminas:								
Gryfów Śląski	696	139	57	149	105	139	88	19
Lubomierz	518	116	41	120	76	110	48	7
Lwówek Śląski	1384	292	151	318	199	240	155	29
Mirsk	757	157	69	161	112	135	98	25
Wleń	399	81	38	105	60	58	51	6
Zgorzelecki	4334	753	644	987	619	653	534	144
gminy miejskie: urban gminas:								
Zawidów	183	24	22	40	29	37	25	6
Zgorzelec	1319	205	168	305	199	211	175	56
gminy miejsko-wiejskie: urban-rural gminas:								
Bogatynia	1082	213	189	244	130	157	120	29
Pieńsk	515	75	57	116	91	94	69	13
Węgliniec	446	80	74	107	54	54	62	15

a Przedziały zostały domknięte prawostronnie, np. w przedziale 1-5 uwzględniono osoby, posiadające staż pracy 1 rok i 1 dzień do 5 lat.

a Intervals were shifted upward e.g., in the interval 1 – 5 persons having experience from 1 year and 1 day to 5 years were included.

TABL. 15/34/. **BEZROBOTNI ZAREJESTROWANI WEDŁUG STAŻU PRACY ORAZ PODREGIONÓW, POWIATÓW I GMIN** (cd.)
Stan w dniu 31 XII
**REGISTERED UNEMPLOYED PERSONS BY TOTAL WORK SENIORITY AND BY SUBREGIONS, POWIATS
AND GMINAS** (cont.)
As of 31 XII

WYSZCZEGÓLNIENIE SPECIFICATION	Ogółem Total	Bez stażu pracy No work seniority	Ze stażem pracy ^a With work seniority ^a					powyżej 30 lat more than 30 years
			1 rok i mniej 1 year and less	1-5	5-10	10-20	20-30	
Podregion jeleniogórski (dok.) Subregion (cont.) Zgorzelecki (dok.) (cont.) gminy wiejskie: rural gminas:								
Sulików	353	71	78	73	41	49	31	10
Zgorzelec	436	85	56	102	75	51	52	15
Złotoryjski	4183	702	536	1074	606	724	460	81
gminy miejskie: urban gminas:								
Wojcieszów	430	70	53	95	64	78	58	12
Złotoryja	1219	167	160	276	159	237	180	40
gminy miejsko-wiejskie: urban-rural gminas:								
Świerzawa	957	163	114	268	140	174	89	9
gminy wiejskie: rural gminas:								
Pielgrzymka	465	91	64	122	74	71	35	8
Zagrodno	489	96	66	148	68	72	33	6
Złotoryja	623	115	79	165	101	92	65	6
Miasto na prawach powiatu: City with powiat status:								
Jelenia Góra	4045	595	538	814	599	667	593	239
Podregion legnicko- -głogowski	22624	4457	3294	5456	3063	3316	2356	682
Subregion Powiaty: Powiats:								
Głogowski	4528	833	802	1154	622	590	402	125
gminy miejskie: urban gminas:								
Głogów	3186	524	581	825	441	418	293	104
gminy wiejskie: rural gminas:								
Głogów	338	85	46	84	37	54	26	6
Jerzmanowa	199	43	28	56	26	26	15	5
Kotła	310	53	64	73	50	36	30	4
Pęcław	211	53	34	48	30	28	15	3
Żukowice	284	75	49	68	38	28	23	3
Górowski	3287	640	322	878	488	569	329	61
gminy miejsko-wiejskie: urban-rural gminas:								
Góra	1904	345	186	502	279	351	198	43
Wąsosz	588	109	52	162	103	99	55	8
gminy wiejskie: rural gminas:								
Jemielno	329	66	36	101	46	49	25	6
Niechlów	466	120	48	113	60	70	51	4

a Przedziały zostały domknięte prawostronnie, np. w przedziale 1-5 uwzględniono osoby, posiadające staż pracy 1 rok i 1 dzień do 5 lat.

a Intervals were shifted upward e.g., in the interval 1 – 5 persons having experience from 1 year and 1 day to 5 years were included.

TABL. 15/34/. **BEZROBOTNI ZAREJESTROWANI WEDŁUG STAŻU PRACY ORAZ PODREGIONÓW, POWIATÓW I GMIN** (cd.)
Stan w dniu 31 XII
REGISTERED UNEMPLOYED PERSONS BY TOTAL WORK SENIORITY AND BY SUBREGIONS, POWIATS
AND GMINAS (cont.)
As of 31 XII

WYSZCZEGÓLNIENIE SPECIFICATION	Ogółem Total	Bez stażu pracy No work seniority	Ze stażem pracy ^a With work seniority ^a					powyżej 30 lat more than 30 years
			1 rok i mniej 1 year and less	1-5	5-10	10-20	20-30	
Podregion legnicko- -głogowski (dok.) Subregion (cont.)								
Legnicki	3196	573	396	743	463	509	396	116
gminy miejskie: urban gminas:								
Chojnów	1142	186	122	275	154	182	178	45
gminy miejsko-wiejskie: urban-rural gminas:								
Prochowice	339	71	42	67	49	49	47	14
gminy wiejskie: rural gminas:								
Chojnów	809	149	100	189	132	143	75	21
Krotoszyce	120	26	15	28	18	19	13	1
Kunice	221	40	31	51	26	40	20	13
Legnickie Pole	165	20	31	36	34	21	16	7
Miłkowice	300	66	44	70	32	38	38	12
Ruja	100	15	11	27	18	17	9	3
Lubiński	3778	903	631	819	476	492	327	130
gminy miejskie: urban gminas:								
Lubin	2486	532	425	546	343	322	228	90
gminy miejsko-wiejskie: urban-rural gminas:								
Ścinawa	470	139	70	97	42	69	35	18
gminy wiejskie: rural gminas:								
Lubin	451	127	75	98	54	54	31	12
Rudna	371	105	61	78	37	47	33	10
Polkowicki	3409	740	514	886	465	453	287	64
gminy miejsko-wiejskie: urban-rural gminas:								
Chocianów	872	182	122	208	127	116	87	30
Polkowice	1132	245	168	321	176	134	76	12
Przemków	562	114	84	144	56	96	58	10
gminy wiejskie: rural gminas:								
Gaworzycy	260	67	44	65	29	33	18	4
Grębobice	322	86	49	76	40	43	25	3
Radwanice	261	46	47	72	37	31	23	5
Miasto na prawach powiatu: City with powiat status:								
Legnica	4426	768	629	976	549	703	615	186

a Przedziały zostały domknięte prawostronnie, np. w przedziale 1-5 uwzględniono osoby, posiadające staż pracy 1 rok i 1 dzień do 5 lat.

a Intervals were shifted upward e.g., in the interval 1 – 5 persons having experience from 1 year and 1 day to 5 years were included.

TABL. 15/34/. BEZROBOTNI ZAREJESTROWANI WEDŁUG STAŻU PRACY ORAZ PODREGIONÓW, POWIATÓW I GMIN (cd.)

Stan w dniu 31 XII

REGISTERED UNEMPLOYED PERSONS BY TOTAL WORK SENIORITY AND BY SUBREGIONS, POWIATS
AND GMINAS (cont.)

As of 31 XII

WYSZCZEGÓLNIENIE SPECIFICATION	Ogółem Total	Bez stażu pracy No work seniority	Ze stażem pracy ^a With work seniority ^a					powyżej 30 lat more than 30 years
			1 rok i mniej 1 year and less	1-5	5-10	10-20	20-30	
Podregion wałbrzyski Subregion	45918	6298	6487	10229	6264	8176	6554	1910
Powiaty: Powiats:								
Dzierżoniowski	7359	734	994	1605	1046	1487	1119	374
gminy miejskie: urban gminas:								
Bielawa	2167	151	337	445	299	457	350	128
Dzierżoniów	2434	268	320	497	354	490	362	143
Pieszycy	741	65	105	156	109	159	116	31
Piława Górna	568	52	48	154	92	123	80	19
gminy miejsko-wiejskie: urban-rural gminas:								
Niemcza	358	42	54	71	56	68	53	14
gminy wiejskie: rural gminas:								
Dzierżoniów	682	92	74	173	81	133	106	23
Łagiewniki	409	64	56	109	55	57	52	16
Kłodzki	13704	2129	1880	3093	1905	2344	1902	451
gminy miejskie: urban gminas:								
Duszniki Zdrój	475	60	54	108	78	68	75	32
Kłodzko	1949	291	270	440	291	328	273	56
Kudowa Zdrój	916	125	123	202	117	175	125	49
Nowa Ruda	1864	302	264	413	272	329	246	38
Polanica Zdrój	510	73	63	109	71	106	65	23
gminy miejsko-wiejskie: urban-rural gminas:								
Bystrzyca Kłodzka	1788	337	250	365	236	281	263	56
Łądek Zdrój	573	71	78	132	74	105	92	21
Międzylesie	773	133	98	164	116	144	97	21
Radków	773	143	110	170	102	131	91	26
Stronie Śląskie	752	99	100	152	83	112	154	52
Szczytna	600	91	60	163	84	101	83	18
gminy wiejskie: rural gminas:								
Kłodzko	1478	213	206	371	216	239	200	33
Lewin Kłodzki	201	15	20	49	39	37	32	9
Nowa Ruda	1052	176	184	255	126	188	106	17
Świdnicki	7907	1106	1107	1690	990	1312	1285	417
gminy miejskie: urban gminas:								
Świdnica	2409	286	353	494	309	413	397	157
Świebodzice	1365	151	203	265	161	255	256	74
gminy miejsko-wiejskie: urban-rural gminas:								
Jaworzyna Śląska	431	58	51	107	48	77	72	18
Strzegom	1816	284	219	426	231	270	292	94
Żarów	499	80	72	96	62	75	86	28

a Przedziały zostały domknięte prawostronnie, np. w przedziale 1-5 uwzględniono osoby, posiadające staż pracy 1 rok i 1 dzień do 5 lat.

a Intervals were shifted upward e.g., in the interval 1 – 5 persons having experience from 1 year and 1 day to 5 years were included.

TABL. 15/34/. **BEZROBOTNI ZAREJESTROWANI WEDŁUG STAŻU PRACY ORAZ PODREGIONÓW, POWIATÓW I GMIN** (cd.)
Stan w dniu 31 XII
REGISTERED UNEMPLOYED PERSONS BY TOTAL WORK SENIORITY AND BY SUBREGIONS, POWIATS
AND GMINAS (cont.)
As of 31 XII

WYSZCZEGÓLNIENIE SPECIFICATION	Ogółem Total	Bez stażu pracy No work seniority	Ze stażem pracy ^a With work seniority ^a					powyżej 30 lat more than 30 years
			1 rok i mniej 1 year and less	1-5	5-10	10-20	20-30	
Podregion wałbrzyski (dok.) Subregion (cont.)								
Świdnicki (dok.) (cont.)								
gminy wiejskie: rural gminas:								
Dobromierz	462	99	69	95	62	85	38	14
Marcinowice	234	47	26	56	33	28	39	5
Świdnica	691	101	114	151	84	109	105	27
Wałbrzyski	11511	1278	1545	2690	1594	2211	1699	494
gminy miejskie: urban gminas:								
Boguszów-Gorce	1328	165	185	323	166	276	169	44
Jedlina Zdrój	289	36	38	66	35	52	45	17
Szczawno Zdrój	274	35	33	72	39	47	33	15
Wałbrzych	7200	755	1029	1720	978	1335	1054	329
gminy miejsko-wiejskie: urban-rural gminas:								
Głuszyca	779	75	60	141	117	168	173	45
Mieroszów	502	57	74	108	83	104	68	8
gminy wiejskie: rural gminas:								
Czarny Bór	345	42	44	87	51	70	41	10
Stare Bogaczowice	263	29	33	64	38	54	34	11
Walim	531	84	49	109	87	105	82	15
Ząbkowicki	5437	1051	961	1151	729	822	549	174
gminy miejsko-wiejskie: urban-rural gminas:								
Bardo	487	100	69	100	57	89	54	18
Ząbkowice Śląskie	1552	332	300	299	199	207	159	56
Ziębice	1442	235	184	339	208	243	176	57
Złoty Stok	465	78	110	104	55	56	44	18
gminy wiejskie: rural gminas:								
Ciepłowody	232	58	32	54	24	42	18	4
Kamieniec Ząbkowicki ...	785	136	187	168	110	107	64	13
Stoszowice	474	112	79	87	76	78	34	8
Podregion wrocławski	26754	4736	3495	6134	3727	4379	3232	1051
Subregion								
Powiaty: Powiats:								
Milicki	2224	339	268	607	316	395	226	73
gminy miejsko-wiejskie: urban-rural gminas:								
Milicz	1425	225	177	386	190	268	139	40
gminy wiejskie: rural gminas:								
Cieszków	332	54	39	92	51	57	30	9
Krośnice	467	60	52	129	75	70	57	24

a Przedziały zostały domknięte prawostronnie, np. w przedziale 1-5 uwzględniono osoby, posiadające staż pracy 1 rok i 1 dzień do 5 lat.

a Intervals were shifted upward e.g., in the interval 1 – 5 persons having experience from 1 year and 1 day to 5 years were included.

TABL. 15/34/. BEZROBOTNI ZAREJESTROWANI WEDŁUG STAŻU PRACY ORAZ PODREGIONÓW, POWIATÓW I GMIN (cd.)

Stan w dniu 31 XII

REGISTERED UNEMPLOYED PERSONS BY TOTAL WORK SENIORITY AND BY SUBREGIONS, POWIATS

AND GMINAS (cont.)

As of 31 XII

WYSZCZEGÓLNIENIE SPECIFICATION	Ogółem Total	Bez stażu pracy No work seniority	Ze stażem pracy ^a With work seniority ^a					powyżej 30 lat more than 30 years
			1 rok i mniej 1 year and less	1-5	5-10	10-20	20-30	
Podregion wrocławski (cd.) Subregion (cont.)								
Oleśnicki	6109	1196	632	1334	914	1073	720	240
gminy miejskie: urban gminas:								
Oleśnica	1839	335	187	391	270	337	221	98
gminy miejsko-wiejskie: urban-rural gminas:								
Bierutów	692	167	62	146	105	126	74	12
Międzybórz	343	68	34	80	58	60	33	10
Syców	1055	165	117	239	155	172	153	54
Twardogóra	890	182	85	171	139	166	114	33
gminy wiejskie: rural gminas:								
Dobroszyce	299	59	31	66	50	53	29	11
Dziadowa Kłoda	299	61	35	87	53	34	20	9
Oleśnica	692	159	81	154	84	125	76	13
Oławski	3545	735	446	839	440	541	413	131
gminy miejskie: urban gminas:								
Oława	1505	305	203	344	198	227	185	43
gminy miejsko-wiejskie: urban-rural gminas:								
Jelcz-Laskowice	991	179	114	243	133	150	111	61
gminy wiejskie: rural gminas:								
Domaniów	282	76	35	58	34	40	30	9
Oława	767	175	94	194	75	124	87	18
Strzeliński	2590	458	372	611	336	404	324	85
gminy miejsko-wiejskie: urban-rural gminas:								
Strzelin	1288	232	195	285	162	199	167	48
Wiązów	407	79	56	100	50	63	49	10
gminy wiejskie: rural gminas:								
Borów	201	39	30	50	26	28	26	2
Kondratowice	372	60	48	100	46	58	45	15
Przeworno	322	48	43	76	52	56	37	10
Średzki	2378	450	310	477	346	408	292	95
gminy miejsko-wiejskie: urban-rural gminas:								
Środa Śląska	879	150	130	169	122	154	118	36
gminy wiejskie: rural gminas:								
Kostomłoty	368	79	42	77	65	59	37	9
Malczyce	297	51	35	62	39	60	36	14
Miękinia	562	111	64	108	78	97	77	27
Udanin	272	59	39	61	42	38	24	9

a Przedziały zostały domknięte prawostronnie, np. w przedziale 1-5 uwzględniono osoby, posiadające staż pracy 1 rok i 1 dzień do 5 lat.

a Intervals were shifted upward e.g., in the interval 1 – 5 persons having experience from 1 year and 1 day to 5 years were included.

TABL. 15/34/. **BEZROBOTNI ZAREJESTROWANI WEDŁUG STAŻU PRACY ORAZ PODREGIONÓW, POWIATÓW I GMIN** (dok.)
Stan w dniu 31 XII
REGISTERED UNEMPLOYED PERSONS BY TOTAL WORK SENIORITY AND BY SUBREGIONS, POWIATS AND GMINAS (cont.)
As of 31 XII

WYSZCZEGÓLNIENIE SPECIFICATION	Ogółem Total	Bez stażu pracy No work seniority	Ze stażem pracy ^a With work seniority ^a					powyżej 30 lat more than 30 years
			1 rok i mniej 1 year and less	1-5	5-10	10-20	20-30	
Podregion wrocławski (dok.) Subregion (cont.)								
Trzebnicki	3519	550	503	855	483	535	459	134
gminy miejsko-wiejskie: urban-rural gminas:								
Oborniki Śląskie	632	83	91	142	82	98	111	25
Prusice	403	63	60	97	61	57	49	16
Trzebnica	902	109	129	242	134	138	115	35
Żmigród	969	210	127	215	129	153	111	24
gminy wiejskie: rural gminas:								
Wisznia Mała	320	44	44	77	41	38	51	25
Zawonia	293	41	52	82	36	51	22	9
Wołowski	3597	701	400	871	513	589	399	124
gminy miejsko-wiejskie: urban-rural gminas:								
Brzeg Dolny	998	149	117	250	140	162	138	42
Wołów	1862	377	211	441	270	302	199	62
gminy wiejskie: rural gminas:								
Wińsko	737	175	72	180	103	125	62	20
Wrocławski	2792	307	564	540	379	434	399	169
gminy miejsko-wiejskie: urban-rural gminas:								
Kąty Wrocławskie	428	36	73	86	59	76	76	22
Sobótka	350	42	93	69	35	46	50	15
Siechnice	408	50	75	69	57	72	53	32
gminy wiejskie: rural gminas:								
Czemica	269	31	53	42	45	48	38	12
Długołęka	534	55	93	110	81	78	71	46
Jordanów Śląski	76	10	17	19	14	8	6	2
Kobierzyce	374	42	77	71	47	63	55	19
Mietków	106	12	20	27	16	11	19	1
Żórawina	247	29	63	47	25	32	31	20
Podregion Wrocław	17538	1886	3860	3062	2123	2531	2989	1087
(miasto na prawach powiatu) Subregion (city with powiat status)								

a Przedziały zostały domknięte prawostronnie, np. w przedziale 1-5 uwzględniono osoby, posiadające staż pracy 1 rok i 1 dzień do 5 lat.

a Intervals were shifted upward e.g., in the interval 1 – 5 persons having experience from 1 year and 1 day to 5 years were included.

TABL. 16/35/. BEZROBOTNI NIEPEŁNOSPRAWNI ZAREJESTROWANI W URZĘDACH PRACY WEDŁUG MIESIĘCY

Stan w końcu miesiąca

DISABLED UNEMPLOYED PERSONS REGISTERED IN LABOUR OFFICES BY MONTHS

As of the end of month

LATA/ MIESIĄCE YEARS/ MONTHS	Ogółem <i>Grand total</i>	W tym kobiety <i>Of which women</i>	Z ogółem z prawem do zasiłku <i>Of grand total unemployed en- titled to benefit</i>		Oferty pracy dla niepełnospraw- nych <i>Job offers for disabled persons</i>	
			razem <i>total</i>	w tym kobiety <i>of which women</i>	razem <i>total</i>	w tym niewyko- rzystane dłużej niż 30 dni <i>of which not taken for longer than 30 days</i>
2008XII	7568	3858	1403	774	123	81
2009I	8085	4039	1564	834	111	20
II	8345	4143	1636	850	189	41
III	8545	4209	1734	894	156	46
IV	8514	4192	1781	934	145	51
V	8453	4155	1768	918	134	28
VI	8329	4071	1790	884	108	54
VII	8469	4156	1816	915	137	32
VIII	8597	4239	1853	913	112	60
IX	8739	4295	1838	923	114	40
X	8951	4347	1850	924	127	33
XI	9258	4490	1928	966	111	32
XII	9697	4679	1986	994	255	35
2010I	10123	4812	2086	1047	152	32
II	10358	4857	2128	1046	208	80
III	10486	4839	2071	1008	197	37
IV	10340	4802	2012	982	139	46
V	10117	4726	1987	950	144	62
VI	9913	4636	1925	931	168	63
VII	9840	4643	1865	925	215	95
VIII	9738	4658	1821	914	165	49
IX	9734	4653	1784	882	332	101
X	9738	4635	1734	873	319	80
XI	9999	4753	1755	888	402	164
XII	10319	4897	1800	901	276	164
A	106,4	104,7	90,6	90,6	108,2	468,6

TABL. 17/36/. **BEZROBOTNI ZAREJESTROWANI BĘDĄCY W SZCZEGÓLNEJ SYTUACJI NA RYNKU PRACY^a WEDŁUG MIESIĘCY**
Stan w końcu miesiąca
REGISTERED UNEMPLOYED PERSONS WITH A SPECIFIC SITUATION ON THE LABOUR MARKET^a BY MONTHS
As of the end of month

LATA/ MIESIĄCE YEARS/ MONTHS	Ogółem Total	Z ogółem bezrobotni Of total unemployed persons							
		do 25 roku życia aged 25 and below	do 27 roku życia, którzy ukończyli szkołę wyższą the unem- ployed who graduated from ter- tiary school before the 27th year of age	długotrwa- le bezro- botni long-term unem- ployed	powyżej 50 roku życia aged 50 and more	bez kwalifikacji zawodo- wych without occupatio- nal qualifi- cations	bez doś- wiadczenia zawodo- wego without profession- al expe- rience	bez wy- kształcenia średniego without secondary education	samotnie wychowu- jący co najmniej jedno dziecko w wieku do 18 roku życia bringing up single- handed at least one child aged 18 and below
2008..... XII	.	19762	1309	53493	30806	34911	26187	70573	12352
2009 XII	.	27394	2076	56188	38020	42065	31717	89468	14923
2010I	143218	29940	2127	60332	40744	45597	33697	97898	15907
II	148630	30991	2334	62242	42027	47357	34962	101911	16346
III	148406	30829	2255	62588	42055	47365	35109	101466	16361
IV	142211	28966	2129	61546	40667	45278	33407	96710	16004
V	136472	27994	1956	60447	39305	43557	32887	91352	15529
VI	131038	26465	1291	59456	38471	41743	31666	86843	15110
VII	128655	25981	1438	59446	37985	40373	31325	84031	14961
VIII	127754	25977	1990	59820	37451	39806	31649	82650	15109
IX	129740	27449	2066	60618	37176	40078	33963	83558	15458
X	128419	26521	2127	61886	37552	39789	31955	83734	15431
XI	130503	26340	2114	63827	38644	40510	31508	85812	15673
XII	136377	27093	2309	67034	40834	42205	32557	90009	16042
A	x	98,9	111,2	119,3	107,4	100,3	102,6	100,6	107,5

a Patrz uwagi metodyczne na str. 19.
a See methodological notes on page 19.

TABL.18/37/. **BEZROBOTNI ZAREJESTROWANI POPRZEDNIO PRACUJĄCY WEDŁUG SEKTORÓW, CZASU POZOSTAWANIA BEZ PRACY ORAZ RODZAJU DZIAŁALNOŚCI OSTATNIEGO MIEJSCA PRACY**

Stan w końcu II półrocza

REGISTERED UNEMPLOYED PERSONS PREVIOUSLY IN EMPLOYMENT BY SECTORS, DURATION OF UNEMPLOYMENT AND A KIND OF ACTIVITY OF THEIR LAST JOB

As of the end of II semiannual

WYSZCZEGÓLNIENIE SPECIFICATION	Ogółem Total	Poprzednio pracujący w sektorze ^a Previously in employ- ment in sector ^a		Z liczby ogółem From total number			
		publicz- nym public	prywatnym private	zwolnieni z przyczyn dotyczą- cych zakładu pracy terminated for com- pany reasons	według czasu pozostawania bez pracy ^b by duration of unemployment ^b		
					1 miesiąc i mniej month and less	1 – 12 miesiący months	powyżej 12 miesiący more than 12 months
OGÓŁEM2009	123322	14555	78684	3941	13885	80635	28802
TOTAL 2010	126940	14998	83204	3606	15380	77369	34191
w tym: of which:							
Rolnictwo, leśnictwo, łowiectwo i rybactwo <i>Agriculture, forestry and fishing</i>	2866	419	2447	72	334	1643	889
Przemysł <i>Industry</i>	27096	1780	25316	1490	3067	16354	7675
górnictwo i wydobywanie <i>mining and quarrying</i>	697	195	502	16	80	381	236
przetwórstwo przemysłowe <i>manufacturing</i>	24998	1012	23986	1418	2845	15119	7034
wytwarzanie i zaopatrywanie w energię elektryczną, gaz, parę wodną, gorącą wodę ^Δ <i>electricity, gas, steam and air condi- tioning supply</i>	269	60	209	32	24	170	75
dostawa wody; gospodarowanie ście- kami i odpadami; rekultywacja ^Δ <i>water supply; sewerage, waste man- agement and remediation activities</i>	1132	513	619	24	118	684	330
Budownictwo <i>Construction</i>	10269	225	10044	219	1725	6090	2454
Handel; naprawa pojazdów samo- chodowych ^Δ <i>Trade; repair of motor vehicles^Δ</i>	18071	298	17773	429	1925	11698	4448
Transport i gospodarka magazynowa <i>Transportation and storage</i>	2677	503	2174	121	332	1670	675
Zakwaterowanie i gastronomia ^Δ <i>Accommodation and catering^Δ</i>	3585	93	3492	53	414	2305	866
Informacja i komunikacja <i>Information and communication</i>	633	57	576	66	74	420	139
Działalność finansowa i ubezpieczeniowa <i>Financial and insurance activities</i>	1503	193	1310	168	177	1029	297
Obsługa rynku nieruchomości ^Δ <i>Real estate activities</i>	1573	894	679	25	201	912	460

a Bez osób, dla których nie ustalono rodzaju działalności ostatniego miejsca pracy. b Od momentu rejestracji w urzędzie pracy; przedziały zostały domknięte prawostronnie, np. w przedziale 1 – 12 uwzględniono osoby, które pozostawały bez pracy 1 miesiąc i 1 dzień do 12 miesięcy.

a Excluding persons for which the kind of activities of their last job was not determined. b From the date of registering in a labour office; intervals were shifted upward, e.g., in the interval 1 – 12 persons remaining unemployed from 1 month and 1 day to 12 months were included.

TABL.18/37/. **BEZROBOTNI ZAREJESTROWANI POPRZEDNIO PRACUJĄCY WEDŁUG SEKTORÓW, CZASU POZOSTAWANIA BEZ PRACY ORAZ RODZAJU DZIAŁALNOŚCI OSTATNIEGO MIEJSCA PRACY** (dok.)

Stan w końcu II półrocza

REGISTERED UNEMPLOYED PERSONS PREVIOUSLY IN EMPLOYMENT BY SECTORS, DURATION OF UNEMPLOYMENT AND A KIND OF ACTIVITY OF THEIR LAST JOB (cont.)

As of the end of II semiannual

WYSZCZEGÓLNIENIE SPECIFICATION	Ogółem Total	Poprzednio pracujący w sektorze ^a Previously in employ- ment in sector ^a		Z liczby ogółem From total number			
		publicz- nym public	prywatnym private	zwolnieni z przyczyn dotyczą- cych zakładu pracy terminated for com- pany reasons	według czasu pozostawania bez pracy ^b by duration of unemployment ^b		
					1 miesiąc i mniej month and less	1 – 12 miesiący months	powyżej 12 miesiący more than 12 months
Działalność profesjonalna, naukowa i techniczna..... <i>Professional, scientific and technical activities</i>	3282	214	3068	64	384	2133	765
Administrowanie i działalność wspiera- jąca ^Δ <i>Administrative and support service activi- ties</i>	5166	337	4829	34	753	3383	1030
Administracja publiczna i obrona naro- dowa; obowiązkowe zabezpieczenia społeczne <i>Public administration and defence; com- pulsory social security</i>	6846	5375	1471	45	1209	3938	1699
Edukacja <i>Education</i>	2483	1658	825	58	215	1559	709
Opieka zdrowotna i pomoc społeczna <i>Human health and social work activities</i>	3040	1891	1149	105	243	1845	952
Działalność związana z kulturą, rozrywką i rekreacją <i>Arts, entertainment and recreation</i>	1235	521	714	14	140	801	294
Pozostała działalność usługowa <i>Other service activities</i>	7829	538	7291	160	579	4073	3177

a Bez osób, dla których nie ustalono rodzaju działalności ostatniego miejsca pracy. b Od momentu rejestracji w urzędzie pracy; przedziały zostały domknięte prawostronnie, np. w przedziale 1 – 12 uwzględniono osoby, które pozostawały bez pracy 1 miesiąc i 1 dzień do 12 miesięcy.

a Excluding persons for which the kind of activities of their last job was not determined. b From the date of registering in a labour office; intervals were shifted upward, e.g., in the interval 1 – 12 persons remaining unemployed from 1 month and 1 day to 12 months were included.

TABL. 19/38/. **BEZROBOTNI ZAREJESTROWANI POPRZEDNIO PRACUJĄCY WEDŁUG GRUP ZAWODÓW^a ORAZ OFERTY PRACY**

Stan w końcu II półrocza

REGISTERED UNEMPLOYED PERSONS PREVIOUSLY IN EMPLOYMENT BY PREVIOUSLY EMPLOYED

OCCUPATIONAL GROUPS^a AND JOB OFFERS

As of the end of II semiannual

LATA/GRUPY ZAWODÓW YEARS/OCCUPATIONAL GROUPS	Poprzednio pracujący <i>Previously employed</i>			Oferty pracy <i>Job offers</i>
	ogółem <i>total</i>	z ogółem <i>of total</i>		
		kobiety <i>women</i>	pozostający bez pracy dłużej niż 1 rok <i>out of job for period longer than 1 year</i>	
OGÓŁEM2009	123322	60667	28802	2451
TOTAL 2010	126940	63348	34191	3057
Oficerowie sił zbrojnych i żołnierze szeregowi <i>Officers of the armed forces and serial soldiers</i>	76	-	12	20
Przedstawiciele władz publicznych, wyżsi urzędnicy i kierownicy <i>Public government representatives, Senior officials and managers</i>	517	182	166	35
Specjaliści <i>Professionals</i>	9484	6642	2139	194
Technicy i inny średni personel..... <i>Technicians and associate professionals</i>	15469	9078	4217	240
Pracownicy biurowi..... <i>Clerks</i>	5536	3912	1456	109
Pracownicy usług osobistych i sprzedawcy..... <i>Service workers and shop and market sales workers</i>	23508	18646	6319	711
Rolnicy, ogrodnicy, leśnicy i rybacy <i>Skilled agricultural and fishery workers</i>	2963	1401	1012	12
Robotnicy przemysłowi i rzemieślnicy..... <i>Craft and related trades workers</i>	38061	10000	10242	567
Operatorzy i monterzy maszyn i urządzeń <i>Plant and machine operators and assemblers</i>	8584	1977	2368	514
Pracownicy przy pracach prostych <i>Elementary occupations</i>	12606	6324	3768	489
Bez zawodu..... <i>Without occupation</i>	10136	5186	2492	166

a Patrz uwagi metodyczne na str..

a See methodological notes on page

TABL. 20/39/. OFERTY PRACY ZGŁOSZONE DO URZĘDÓW PRACY

Stan w końcu miesiąca

JOB OFFERS NOTIFY IN LABOUR OFFICES

As of the end of month

LATA/ MIESIĄCE YEARS/ MONTHS A — analogiczny okres roku poprzedniego = 100 corresponding period of previous year = 100	Ogółem Grand total	Z ogółem Of total					dla osób w okresie 12 m-cy od dnia ukoń- czenia nauki for persons who com- pleted education 12 months ago or less
		zatrudnie- nie lub inna praca zarobkowa employ- ment or other gain- ful work	miejsca aktywizacji zawodowej places of vocational activation				
			razem total	staże traineeship	przygoto- wanie zawodowe dorośli adult voca- tional training	prace społecznie użyteczne socially useful work	

OGÓŁEM TOTAL

2008..... XII	4626	.	.	233	72	33	21
2009..... XII	2451	2123	328	299	-	29	3
2010 I	2897	2333	564	541	-	23	-
II	4304	2886	1418	1138	40	240	13
III	4867	3203	1664	1302	13	349	31
IV	5023	3656	1367	1189	-	178	28
V	4732	3593	1139	1012	10	117	6
VI	5016	4383	633	547	1	85	42
VII	5142	4571	571	464	13	94	30
VIII	5455	4621	834	736	-	98	8
IX	5704	4856	848	769	-	79	31
X	5091	4681	410	359	-	51	27
XI	4209	3971	238	216	-	22	4
XII	3057	2948	109	92	-	17	1
A	124,7	138,9	33,2	30,8	-	58,6	33,3

w tym NIEWYKORZYSTANE DŁUŻEJ NIŻ 1 MIESIĄC

of which NOT TAKEN FOR LONGER THAN A MONTH

2008..... XII	2773	.	.	45	9	33	-
2009..... XII	1077	1032	45	18	-	27	-
2010 I	873	825	48	48	-	-	-
II	1114	1007	107	105	-	2	-
III	1173	1007	166	101	-	65	-
IV	1419	1174	245	148	-	97	25
V	1683	1452	231	159	-	72	-
VI	1608	1471	137	77	-	60	29
VII	1636	1512	124	59	-	65	26
VIII	1922	1766	156	87	-	69	1
IX	1870	1757	113	76	-	37	-
X	1937	1847	90	68	-	22	25
XI	1709	1647	62	46	-	16	-
XII	1584	1531	53	36	-	17	-
A	147,1	148,4	117,8	200,0	-	63,0	-

TABL. 21/40/. OFERTY PRACY ZGŁOSZONE DO URZĘDÓW PRACY WEDŁUG MIESIĘCY ORAZ PODREGIONÓW I POWIATÓW
W 2010 R.

JOB OFFERS NOTIFY IN LABOUR OFFICES BY MONTHS AND SUBREGIONS AND POWIATS IN 2010

A. OGÓŁEM / TOTAL

W miesiącu sprawozdawczym / In reporting period

WYSZCZEGÓLNIENIE SPECIFICATION	Miesiące Months											
	I	II	III	IV	V	VI	VII	VIII	IX	X	XI	XII
WOJEWÓDZTWO VOIVODSHIP	4496	6296	8150	8617	7159	7617	7365	6929	8261	7502	5584	3886
Podregion jeleniogórski..... Subregion	685	1454	2286	1842	1584	1521	1306	1376	1686	1725	1177	821
Powiaty: <i>Powiats:</i>												
bolesławiecki.....	197	322	403	328	293	310	202	331	392	475	168	143
jaworski.....	87	120	254	259	188	157	160	151	230	208	85	82
jeleniogórski.....	21	130	147	177	83	42	64	56	83	87	48	31
kamienogórski.....	48	198	181	264	202	152	203	173	230	159	137	76
lubański	40	41	117	179	128	144	121	134	113	118	196	84
lwówecki	52	91	118	92	126	145	98	116	76	108	73	89
zgorzelecki.....	72	173	333	192	192	212	140	163	187	167	194	103
złotoryjski.....	103	205	443	238	228	250	189	148	232	244	126	116
Miasto na prawach powiatu: <i>City with powiat status:</i>												
Jelenia Góra.....	65	174	290	113	144	109	129	104	143	159	150	97
Podregion legnicko-głogowski ... Subregion	905	1164	1535	1529	1301	1365	1133	1486	1539	1571	972	583
Powiaty: <i>Powiats:</i>												
głogowski.....	109	173	249	323	444	265	148	266	192	389	307	174
górowski	42	89	143	196	45	89	62	47	147	96	11	7
legnicki.....	105	160	115	106	130	188	102	110	178	122	37	73
lubiński.....	203	225	404	341	205	356	268	344	215	343	188	77
polkowicki	217	200	257	144	139	138	173	195	178	206	190	152
Miasto na prawach powiatu: <i>City with powiat status:</i>												
Legnica	229	317	367	419	338	329	380	524	629	415	239	100
Podregion wałbrzyski..... Subregion	1585	1880	2294	3189	2482	3253	3002	2374	3231	2496	1800	1687
Powiaty: <i>Powiats:</i>												
dzierżoniowski	324	115	228	459	256	293	350	261	439	309	327	201
kłodzki	229	470	714	791	582	721	288	222	396	215	128	260
świdnicki	340	660	625	966	510	789	881	763	1007	808	564	484
wałbrzyski	398	410	647	758	874	820	849	845	1011	827	468	435
ząbkowicki	294	225	80	215	260	630	634	283	378	337	313	307
Podregion wrocławski..... Subregion	871	1134	1836	1609	1301	1048	1179	1181	1063	1097	646	316
Powiaty: <i>Powiats:</i>												
milicki.....	29	94	97	99	116	112	88	139	129	107	56	29
oleśnicki.....	300	145	207	254	242	147	194	203	248	95	90	75
oławski	182	215	197	172	122	102	173	171	179	114	147	61
strzeliński.....	41	134	229	126	138	113	77	138	148	237	68	26
średzki	48	45	180	125	108	150	73	84	52	56	20	21
trzebnicki.....	81	135	147	169	189	182	156	151	147	152	119	35
wołowski	50	107	108	275	136	75	144	90	55	73	22	18
wrocławski.....	140	259	671	389	250	167	274	205	105	263	124	51
Podregion m. Wrocław (miasto na prawach powiatu)..... Subregion (city with powiat status)	450	664	199	448	491	430	745	512	742	613	989	479

TABL. 21/40/. OFERTY PRACY ZGŁOSZONE DO URZĘDÓW PRACY WEDŁUG MIESIĘCY ORAZ PODREGIONÓW I POWIATÓW
W 2010 R. (cd.)
JOB OFFERS NOTIFY IN LABOUR OFFICES BY MONTHS AND SUBREGIONS AND POWIATS IN 2010 (cont.)
C. MIEJSCA AKTYWIZACJI ZAWODOWEJ / PLACES OF VOCATIONAL ACTIVATION
W miesiącu sprawozdawczym / In reporting period

WYSZCZEGÓLNIENIE SPECIFICATION	Miesiące Months											
	I	II	III	IV	V	VI	VII	VIII	IX	X	XI	XII
WOJEWÓDZTWO VOIVODSHIP	1618	3170	3947	3367	2732	2289	1765	2070	2762	2345	1080	440
Podregion jeleniogórski..... Subregion	293	932	1331	929	739	606	463	434	684	769	247	149
Powiaty: <i>Powiats:</i>												
bolesławiecki.....	125	207	199	112	113	56	50	47	101	110	12	1
jaworski.....	54	66	147	181	112	74	80	71	126	114	50	9
jeleniogórski.....	-	85	76	45	26	11	17	20	11	47	1	-
kamiennogórski.....	8	152	38	127	78	66	36	33	96	42	3	2
lubański.....	7	11	27	68	49	51	33	40	39	38	15	13
lwówecki.....	30	55	36	12	42	83	64	56	29	68	13	28
zgorzelecki.....	6	33	228	105	77	66	15	15	37	51	60	22
złotoryjski.....	59	182	336	194	172	174	124	107	177	202	68	64
Miasto na prawach powiatu: <i>City with powiat status:</i>												
Jelenia Góra.....	4	141	244	85	70	25	44	45	68	97	25	10
Podregion legnicko-głogowski.... Subregion	268	602	666	634	604	499	376	519	581	588	192	70
Powiaty: <i>Powiats:</i>												
głogowski.....	7	7	15	163	298	48	16	3	5	188	78	22
górowski.....	22	77	84	130	21	26	35	20	77	53	-	-
legnicki.....	73	85	53	33	19	98	39	53	94	43	6	2
lubiński.....	46	133	211	185	104	153	86	130	74	104	2	-
polkowicki.....	33	159	148	56	43	50	89	65	78	89	70	44
Miasto na prawach powiatu: <i>City with powiat status:</i>												
Legnica.....	87	141	155	67	119	124	111	248	253	111	36	2
Podregion wałbrzyski..... Subregion	422	886	1069	1032	714	777	573	640	1063	554	282	152
Powiaty: <i>Powiats:</i>												
dzierżoniowski.....	31	35	66	114	87	75	44	75	183	100	103	107
kłodzki.....	109	354	395	362	202	301	25	31	210	3	4	3
świdnicki.....	29	178	247	212	120	120	126	182	223	148	93	3
wałbrzyski.....	180	233	334	235	226	171	203	158	307	213	66	39
ząbkowicki.....	73	86	27	109	79	110	175	194	140	90	16	-
Podregion wrocławski..... Subregion	464	643	874	760	632	374	259	312	245	252	80	34
Powiaty: <i>Powiats:</i>												
milicki.....	9	58	37	44	55	33	42	54	33	27	1	1
oleśnicki.....	235	15	40	109	87	37	21	58	13	7	4	1
oławski.....	141	129	144	77	51	13	27	59	73	11	8	13
strzeliński.....	3	88	119	37	55	42	13	25	11	122	21	5
średzki.....	11	22	71	61	71	89	28	21	12	10	3	4
trzebnicki.....	42	76	59	58	64	50	56	47	72	60	22	7
wołowski.....	21	92	76	129	93	53	59	30	25	2	2	-
wrocławski.....	2	163	328	245	156	57	13	18	6	13	19	3
Podregion m. Wrocław (miasto na prawach powiatu)..... Subregion (city with powiat status)	171	107	7	12	43	33	94	165	189	182	279	35

TABL. 21/40/. OFERTY PRACY ZGŁOSZONE DO URZĘDÓW PRACY WEDŁUG MIESIĘCY ORAZ PODREGIONÓW I POWIATÓW
W 2010 R. (dok.)
JOB OFFERS NOTIFY IN LABOUR OFFICES BY MONTHS AND SUBREGIONS AND POWIATS IN 2010 (cont.)
D. DLA NIEPEŁNOSPRAWNYCH / FOR DISABLED PERSONS
W miesiącu sprawozdawczym / In reporting period

WYSZCZEGÓLNIENIE SPECIFICATION	Miesiące Months											
	I	II	III	IV	V	VI	VII	VIII	IX	X	XI	XII
WOJEWÓDZTWO VOIVODSHIP	196	235	282	190	177	222	278	201	357	336	342	212
Podregion jeleniogórski..... Subregion	22	29	34	20	22	41	25	17	39	36	70	38
Powiaty: <i>Powiats:</i>												
bolesławiecki.....	8	5	19	-	7	28	6	2	9	4	12	10
jaworski.....	-	-	-	-	1	1	2	-	-	-	-	-
jeleniogórski.....	-	-	-	-	-	-	-	-	-	1	-	1
kamienogórski.....	-	-	-	-	1	1	2	1	4	9	-	-
lubański	-	-	-	2	1	7	3	2	5	3	18	2
lwówecki	-	10	1	-	-	1	-	-	-	-	-	-
zgorzelecki.....	6	14	2	14	4	2	7	3	3	-	15	2
złotoryjski.....	2	-	6	4	-	1	-	1	5	9	-	1
Miasto na prawach powiatu: <i>City with powiat status:</i>												
Jelenia Góra.....	6	-	6	-	8	-	5	8	13	10	25	22
Podregion legnicko-głogowski Subregion	48	87	106	44	52	61	69	82	90	72	70	47
Powiaty: <i>Powiats:</i>												
głogowski.....	4	13	5	10	3	2	1	2	14	8	3	13
górowski	1	-	-	-	-	6	1	-	1	-	-	-
legnicki.....	1	1	11	2	1	2	1	-	1	1	-	1
lubiński.....	21	12	31	-	7	9	24	15	8	22	30	11
polkowicki	-	-	3	-	-	-	-	-	-	-	-	-
Miasto na prawach powiatu: <i>City with powiat status:</i>												
Legnica	21	61	56	32	41	42	42	65	66	41	37	22
Podregion wałbrzyski..... Subregion	27	34	44	49	40	68	107	41	94	45	60	41
Powiaty: <i>Powiats:</i>												
dzierżoniowski	2	-	3	19	1	5	-	11	4	5	12	7
kłodzki	1	-	2	1	2	8	41	1	2	7	6	6
świdnicki	1	1	1	-	1	-	12	1	-	2	-	5
wałbrzyski	22	33	38	24	34	38	43	26	84	28	42	23
ząbkowicki	1	-	-	5	2	17	11	2	4	3	-	-
Podregion wrocławski..... Subregion	9	15	67	34	19	4	55	18	5	47	34	31
Powiaty: <i>Powiats:</i>												
milicki.....	-	3	-	1	2	-	1	2	-	8	20	17
oleśnicki	5	6	22	20	3	2	1	6	3	5	8	2
oławski	1	-	-	4	4	-	-	8	1	22	6	3
strzeliński.....	-	1	-	-	-	-	-	1	-	2	-	-
średzki	-	-	-	-	1	-	1	-	-	2	-	-
trzebnicki.....	2	2	3	2	5	-	-	-	1	2	-	5
wołowski	1	-	-	7	1	-	-	-	-	6	-	-
wrocławski.....	-	3	42	-	3	2	52	1	-	-	-	4
Podregion m. Wrocław (miasto na prawach powiatu)..... Subregion (city with powiat status)	90	70	31	43	44	48	22	43	129	136	108	55

TABL. 22/41/. WYDATKI Z FUNDUSZU PRACY
EXPENDITURES OF LABOUR FUND

WYSZCZEGÓLNIENIE SPECIFICATION	2008	2009	2010	
	w mln zł in mln zł		w odsetkach in percent	
OGÓŁEM	437,3	610,2	738,3	100,0
TOTAL				
w tym: of which:				
Zasiłki dla bezrobotnych	151,4	247,7	279,2	37,8
<i>Unemployment benefits</i>				
Program przeciwdziałania bezrobociu	256,7	328,9	421,1	57,0
<i>Program for combating unemployment</i>				
w tym: of which:				
szkolenia	28,8	36,6	30,3	4,1
<i>training</i>				
środki na podjęcie działalności gospodarczej	58,4	86,5	106,8	14,5
<i>professional education for non-adults</i>				
prace interwencyjne	10,0	8,8	11,4	1,5
<i>intervention works</i>				
roboty publiczne	15,3	27,6	35,2	4,8
<i>public works</i>				

TABL. 23/42/. UCZESTNICTWO W AKTYWNYCH PROGRAMACH AKTYWIZACJI ZAWODOWEJ BEZROBOTNYCH Z UWZGLĘDNIENIEM
WYBRANYCH GRUP BĘDĄCYCH W SZCZEGÓLNEJ SYTUACJI NA RYNKU PRACY
PARTICIPATION IN ACTIVE PROGRAMS OF PROFESSIONAL ACTIVATION OF UNEMPLOYED PERSONS
CONSIDERING SELECTED GROUPS WITH A SPECIFIC SITUATION ON THE LABOUR MARKET

WYSZCZEGÓLNIENIE SPECIFICATION	Bezrobotni objęci subsydiowaną aktywizacją zawodową <i>Unemployed persons covered by subsidized professional activation</i>				
	ogółem <i>total</i>	z ogółem of total			
		do 25 roku życia <i>aged 25 and below</i>	powyżej 50 roku życia <i>aged 50 and more</i>	długotrwale bezrobotni <i>long-term unem-ployed</i>	niepełno- sprawni <i>disabled persons</i>
Bezrobotni, którzy rozpoczęli: <i>Unemployed persons who started:</i>					
szkolenie2009	13419	2833	2480	3774	701
<i>training</i> 2010	14337	3262	2763	4787	942
staż.....2009	22259	14165	1482	4747	639
<i>practice</i> 2010	23434	13184	2553	6545	835
przygotowanie zawodowe w miejscu pracy....2009	678	91	183	329	36
<i>vocational training in the workplace</i> 2010	85	23	10	41	1
roboty publiczne2009	4916	292	2247	2433	299
<i>public works</i> 2010	5645	426	2542	3015	406
prace interwencyjne.....2009	1709	552	512	560	94
<i>intervention works</i> 2010	1991	609	606	643	93
prace społecznie użyteczne.....2009	3071	138	1343	2299	273
<i>socially useful work</i> 2010	3243	137	1420	2491	290
zajęcia aktywizacji zawodowej.....2009	9981	1309	2798	5334	815
<i>courses of professional activation</i> 2010	9210	1571	2459	5178	657
Bezrobotni, którzy skorzystali z usług poradnictwa indywidualnego.....2009	35578	6241	9665	15478	3056
<i>Unemployed persons who have benefited from individual counseling services</i> 2010	45068	8169	12701	21717	3906
Bezrobotni, którzy podjęli pracę po skorzy- staniu z usług poradnictwa indywidualnego2009	6482	1662	1108	1813	365
<i>Unemployed persons who have worked after using the services of individual counseling</i> 2010	9645	2515	1959	3412	547

III. AKTYWNOŚĆ EKONOMICZNA – – WYBRANE DANE NA PODSTAWIE BAEL

Według danych BAEL (przeciętne roczne) w 2010 r. zbiorowość **aktywnych zawodowo** liczyła w województwie dolnośląskim 1319 tys. osób (1170 tys. pracujących i 149 tys. bezrobotnych), a zbiorowość **biernych zawodowo** – 1092 tys. osób. Na każde 100 osób w wieku 15 lat i więcej przypadało średnio 55 osób aktywnych zawodowo, czyli takich, które miały pracę lub jej poszukiwały oraz 45 osób biernych zawodowo, czyli takich, które nie miały pracy i jej nie poszukiwały (*w kraju odpowiednio 56 aktywnych zawodowo i 44 biernych zawodowo*). Wskaźniki te były korzystniejsze niż w poprzednim roku, kiedy na 100 osób w wieku 15 lat i więcej przypadały średnio 54 osoby aktywne zawodowo i 46 osób biernych zawodowo.

W porównaniu z 2009 r. odnotowano wzrost liczby aktywnych zawodowo o 47 tys. osób, tj. o 3,7%, a biernych zawodowo - o 3 tys. osób, tj. o 0,3%. Obciążenie pracujących osobami niepracującymi pozostało na takim samym poziomie, jak rok wcześniej - 106 (*jednak nadal było wyższe niż w kraju - w 2010 r. wyniosło 98*).

Współczynnik aktywności zawodowej w 2010 r. wyniósł 54,7% i był wyższy niż w poprzednim roku o 0,8 pkt. proc., *jednak o 1,1 pkt. proc. niższy niż średnio w kraju (niższy wskaźnik niż w woj. dolnośląskim odnotowano w czterech województwach: zachodniopomorskim, śląskim, warmińsko-mazurskim i opolskim)*.

W 2010 r., podobnie jak w trzech poprzednich latach, wyraźnie wyższy współczynnik aktywności zawodowej wystąpił w populacji mężczyzn niż kobiet (różnica o 16,8 pkt. proc.), dysproporcja ta jednak systematycznie się zmniejsza (w 2008 r. – 17,6 pkt. proc., w 2009 r. – 17,4 pkt. proc.). *W kraju różnica między wysokością wskaźnika aktywności zawodowej dla mężczyzn i kobiet była mniejsza – 15,9 pkt. proc. (64,1% wobec 48,2%)*.

Wyższy współczynnik aktywności zawodowej odnotowano w miastach niż na wsi – różnica o 1,5 pkt. proc. (w 2009 r. – o 3,4 pkt. proc.). *W kraju zaobserwowano podobną sytuację - współczynnik aktywności zawodowej był wyższy w miastach niż na wsi, jednak różnica ta była niewielka – 0,5 pkt. proc. (55,9% wobec 55,4%)*.

Wskaźnik zatrudnienia kształtował się w województwie dolnośląskim w 2010 r., podobnie jak w 2009 r., na poziomie 48,5%. *Było to o 1,9 pkt. proc. mniej niż średnio w kraju (niższy niż w 2009 r. odnotowano w trzech województwach: zachodniopomorskim, śląskim i warmińsko-mazurskim)*.

W 2010 r., podobnie jak w 2009 r., zaobserwowano niewielką dysproporcję między miastami a wsią w poziomie wskaźnika zatrudnienia – dla miast wynosił on 49,0%, a dla wsi – 47,4% (rok wcześniej odpowiednio 49,5% i 46,2%). *W kraju odnotowano jego równy poziom w miastach i na wsi (50,4%)*.

Znacznie większe dysproporcje w wartościach wskaźnika zatrudnienia wystąpiły w przypadku mężczyzn i kobiet. Dla mężczyzn wskaźnik ten wynosił 56,5%, a dla kobiet – 41,5% (rok wcześniej odpowiednio 56,9% i 41,1%).

Stopa bezrobocia ukształtowała się na poziomie 11,3%. W porównaniu do 2009 r. zwiększyła się o 1,2 pkt. proc. *W kraju wyniosła 9,6%; wyższą stopę bezrobocia odnotowano jedynie w trzech województwach: zachodniopomorskim, świętokrzyskim i podkarpackim*.

W 2010 r., podobnie jak w trzech poprzednich latach, stopa bezrobocia była wyższa na wsi niż w miastach – na wsi w ogólnej liczbie aktywnych zawodowo osoby bezrobotne stanowiły 12,0%, podczas gdy w miastach – 11,0%. *W kraju zaobserwowano odmienną sytuację – stopa bezrobocia była wyższa w miastach niż na wsi (9,8% wobec 9,3%)*.

Stopa bezrobocia wśród kobiet była nieznacznie wyższa niż wśród mężczyzn – 11,4% wobec 11,2%, jednak w skali roku w większym stopniu wzrosła w populacji mężczyzn (o 1,3 pkt. proc.), niż w populacji kobiet (o 1,1 pkt. proc.).

TABL. 1/43/. **AKTYWNOŚĆ EKONOMICZNA LUDNOŚCI W WIEKU 15 LAT I WIĘCEJ**(przeciętne roczne)
ECONOMIC ACTIVITY OF THE POPULATION AGED 15 AND MORE (annual averages)

WYSZCZEGÓLNIENIE SPECIFICATION	2008	2009	2010
LUDNOŚĆ w tys. POPULATION in thous.	2388	2358	2411
Mężczyźni <i>Men</i>	1129	1103	1138
Kobiety <i>Women</i>	1259	1255	1273
Aktywni zawodowo..... Economically active persons	1264	1272	1319
mężczyźni <i>men</i>	702	697	724
kobiety <i>women</i>	561	575	596
Pracujący <i>Employed persons</i>	1148	1144	1170
mężczyźni <i>men</i>	645	628	643
kobiety <i>women</i>	503	516	528
Bezrobotni <i>Unemployed persons</i>	115	128	149
mężczyźni <i>men</i>	57	69	81
kobiety <i>women</i>	58	59	68
Bierni zawodowo Economically inactive persons	1125	1089	1092
Mężczyźni <i>Men</i>	427	406	414
Kobiety <i>Women</i>	698	680	677
WSPÓŁCZYNNIK AKTYWNO- ŚCI ZAWODOWEJ w % ACTIVITY RATE in %	52,9	53,9	54,7
mężczyźni <i>men</i>	62,2	63,2	63,6
kobiety <i>women</i>	44,6	45,8	46,8
Miasta <i>Urban areas</i>	53,4	54,9	55,1
Wieś <i>Rural areas</i>	51,8	51,5	53,6
WSKAŹNIK ZATRUDNIENIA w %..... EMPLOYMENT RATE in %	48,1	48,5	48,5
mężczyźni <i>men</i>	57,1	56,9	56,5
kobiety <i>women</i>	40,0	41,1	41,5
Miasta <i>Urban areas</i>	48,9	49,5	49,0
Wieś <i>Rural areas</i>	46,4	46,2	47,4
STOPA BEZROBOCIA w % UNEMPLOYMENT RATE in %	9,1	10,1	11,3
mężczyźni <i>men</i>	8,1	9,9	11,2
kobiety <i>women</i>	10,3	10,3	11,4
Miasta <i>Urban areas</i>	8,5	10,0	11,0
Wieś <i>Rural areas</i>	10,8	10,3	12,0

TABL. 2/44/. AKTYWNOŚĆ EKONOMICZNA LUDNOŚCI W WIEKU 15 LAT I WIĘCEJ WEDŁUG PŁCI, MIEJSCA ZAMIESZKANIA, WIEKU I POZIOMU WYKSZTAŁCENIA
ECONOMIC ACTIVITY OF THE POPULATION AGED 15 AND MORE BY SEX, PLACE OF RESIDENCE, AGE AND EDUCATIONAL LEVEL

WYSZCZEGÓLNIENIE SPECIFICATION a – IV kw./quarter 2008 b – IV kw./quarter 2009 c – IV kw./quarter 2010	Ludność Population	Aktywni zawodowo Economically active persons			Bierni zawodowo Economically inactive persons	Współczynnik aktywności zawodowej Activity rate	Wskaźnik zatrud- nienia Employment rate	Stopa bezrobo- cia Unem- ployment rate
		ogó- łem total	pracują- cy employ- ed per- sons	bezrobotni unemployed persons				
		w tys. in thous.						
OGÓŁEM a	2412	1272	1158	114	1140	52,7	48,0	9,0
TOTAL b	2441	1343	1216	127	1097	55,0	49,8	9,5
..... c	2421	1323	1189	134	1098	54,6	49,1	10,1
mężczyźni..... a	1151	711	651	61	440	61,8	56,6	8,6
men..... b	1154	731	661	71	423	63,3	57,3	9,7
..... c	1145	715	646	68	430	62,4	56,4	9,5
kobiety..... a	1261	561	507	54	700	44,5	40,2	9,6
women..... b	1286	612	555	56	675	47,6	43,2	9,2
..... c	1276	609	543	66	667	47,7	42,6	10,8
Miasta..... a	1686	901	819	81	785	53,4	48,6	9,0
Urban areas..... b	1764	994	903	91	770	56,3	51,2	9,2
..... c	1731	952	854	98	779	55,0	49,3	10,3
Wieś..... a	726	372	339	33	354	51,2	46,7	8,9
Rural areas..... b	676	349	313	36	328	51,6	46,3	10,3
..... c	690	371	335	36	319	53,8	48,6	9,7
WEDŁUG WIEKU: BY AGE								
w tym w wieku produk- cyjnym..... a	1850	1261	1146	114	589	68,2	61,9	9,0
of which at working age..... b	1841	1324	1199	125	517	71,9	65,1	9,4
..... c	1803	1295	1163	133	507	71,8	64,5	10,3
15-24 lata..... a	396	142	115	27	254	35,9	29,0	19,0
years..... b	381	152	120	32	229	39,9	31,5	21,1
..... c	363	129	100	29	234	35,5	27,5	22,5
25-34..... a	454	380	354	27	74	83,7	78,0	7,1
..... b	467	399	362	37	68	85,4	77,5	9,3
..... c	462	394	357	37	68	85,3	77,3	9,4
35-44..... a	337	288	265	22	50	85,5	78,6	7,6
..... b	344	307	281	27	36	89,2	81,7	8,8
..... c	327	293	272	21	34	89,6	83,2	7,2
45-54..... a	444	326	299	27	118	73,4	67,3	8,3
..... b	428	320	299	21	108	74,8	69,9	6,6
..... c	408	315	288	27	93	77,2	70,6	8,6
55 lat i więcej..... a	781	137	125	12	644	17,5	16,0	8,8
years and more..... b	821	165	154	11	656	20,1	18,8	6,7
..... c	861	192	173	19	669	22,3	20,1	9,9
WEDŁUG POZIOMU WYKSZTAŁCENIA: BY EDUCATIONAL LEVEL								
Wyższe..... a	330	242	231	11	87	73,3	70,0	4,5
Tertiary..... b	413	324	308	17	88	78,5	74,6	5,2
..... c	431	353	337	16	78	81,9	78,2	4,5
Policealne i średnie zawo- dowe..... a	584	377	343	33	207	64,6	58,7	8,8
Post-secondary and voca- tional secondary..... b	594	410	370	40	184	69,0	62,3	9,8
..... c	579	394	352	41	186	68,0	60,8	10,4
Średnie ogólnokształcące..... a	270	138	121	17	132	51,1	44,8	12,3
General secondary..... b	258	135	121	14	123	52,3	46,9	10,4
..... c	268	133	117	16	135	49,6	43,7	12,0
Zasadnicze (zawodowe)..... a	655	407	370	37	248	62,1	56,5	9,1
Basic vocational..... b	628	380	340	40	248	60,5	54,1	10,5
..... c	601	353	311	42	248	58,7	51,7	11,9
Gimnazjalne, podstawowe, niepełne podstawowe i bez wykształcenia szkolnego..... a	574	108	92	16	465	18,8	16,0	14,8
Lower secondary, primary, incomplete primary and without education..... b	548	94	77	17	454	17,2	14,1	18,1
..... c	542	91	72	19	451	16,8	13,3	20,9

1 Mężczyźni 18-64 lata, kobiety 18-59 lat.

1 Men 18-64 years, women 18-59 years.

TABL. 3/45/. PRACUJĄCY WEDŁUG STATUSU ZATRUDNIENIA, PŁCI ORAZ MIEJSCA ZAMIESZKANIA
EMPLOYED PERSONS BY EMPLOYMENT STATUS, SEX AS WELL AS PLACE OF RESIDENCE

WYSZCZEGÓLNIENIE SPECIFICATION a – IV kw./quarter 2008 b – IV kw./quarter 2009 c – IV kw./quarter 2010	Ogółem Grand total	Z liczby ogółem Of total number						
		w sektorze prywatnym in private sector		pracownicy najemni employees			pracodawcy i pracujący na własny rachunek employers and self- -employed	
		razem total	w tym w rolnictwie indywidualnym of which farms in agriculture	razem total	w sektorze in sector		razem total	w tym pracodawcy of which employers
					publicznym public	prywatnym private		
w tys. in thous.								
OGÓŁEM a	1158	888	60	981	270	711	157	46
TOTAL b	1216	869	62	1043	347	696	156	39
..... c	1189	843	54	1003	346	657	174	45
mężczyźni..... a	651	543	37	523	107	416	122	35
men..... b	661	514	37	546	147	399	111	28
..... c	646	504	30	530	142	388	114	31
kobiety..... a	507	345	23	458	163	295	35	11
women..... b	555	356	25	497	200	297	45	11
..... c	543	339	24	473	204	269	59	15
Miasta..... a	819	606	9	718	213	505	100	35
Urban areas..... b	903	625	11	792	278	514	108	33
..... c	854	576	9	745	278	467	107	35
Wieś..... a	339	281	52	263	57	206	57	11
Rural areas..... b	313	244	51	251	69	183	48	6
..... c	335	267	45	258	68	190	67	11

TABL. 4/46/. PRACUJĄCY WEDŁUG PŁCI ORAZ WYBRANYCH GRUP ZAWODÓW
EMPLOYED PERSONS BY SEX AS WELL AS OCCUPATIONAL GROUPS

WYSZCZEGÓLNIENIE SPECIFICATION a – IV kw./quarter 2008 b – IV kw./quarter 2009 c – IV kw./quarter 2010	Ogółem Total	Mężczyźni Males	Kobiety Females
	w tys. in thous.		
OGÓŁEM a	1158	651	507
TOTAL b	1216	661	555
..... c	1189	646	543
w tym: of which:			
Przedstawiciele władz publicznych, wyżsi urzędnicy i kierownicy..... a	65	41	23
Public government representatives, senior officials and managers..... b	67	39	28
..... c	70	40	30
Specjaliści..... a	159	62	96
Professionals..... b	202	83	119
..... c	218	78	140
Technicy i inny średni personel..... a	139	67	72
Technicians and associate professionals..... b	169	77	92
..... c	151	65	86
Pracownicy biurowi..... a	92	28	63
Clerks..... b	94	34	60
..... c	95	38	57
Pracownicy usług osobistych i sprzedawcy..... a	145	44	102
Service workers and shop and market sales workers..... b	161	51	110
..... c	147	54	93
Rolnicy, ogrodnicy, leśnicy i rybacy..... a	56	36	20
Skilled agricultural and fishery workers..... b	57	33	24
..... c	57	33	24
Robotnicy przemysłowi i rzemieślnicy..... a	248	206	42
Craft and related trades workers..... b	201	170	30
..... c	193	170	23
Operatorzy i monterzy maszyn i urządzeń..... a	163	122	42
Plant and machine operators and assemblers..... b	166	128	38
..... c	153	123	30
Pracownicy przy pracach prostych..... a	88	40	47
Elementary occupations..... b	90	36	54
..... c	95	38	57

TABL. 5/47/. **BEZROBOTNI WEDŁUG KATEGORII, PŁCI ORAZ MIEJSCA ZAMIESZKANIA**
UNEMPLOYED PERSONS BY CATEGORY, SEX AS WELL AS PLACE OF RESIDENCE

WYSZCZEGÓLNIENIE SPECIFICATION a – IV kw./quarter 2008 b – IV kw./quarter 2009 c – IV kw./quarter 2010	Ogółem Total	W tym bezrobotni, którzy Of which unemployed persons		
		stracili pracę job losers	powracają do pracy po przerwie re-entrants	podejmują pracę po raz pierwszy new entrants
w tys. in thous.				
OGÓŁEM	a 114	41	44	17
TOTAL	b 127	59	43	18
	c 134	56	53	18
mężczyźni	a 61	24	18	11
men	b 71	33	22	12
	c 68	34	24	7
kobiety	a 54	17	26	6
women	b 56	26	21	6
	c 66	22	29	12
Miasta	a 81	29	34	11
Urban areas	b 91	43	31	13
	c 98	42	41	12
Wieś	a 33	12	10	6
Rural areas	b 36	16	12	5
	c 36	14	12	6

TABL. 6/48/. **BEZROBOTNI WEDŁUG OKRESU POSZUKIWANIA PRACY, PŁCI ORAZ MIEJSCA ZAMIESZKANIA**
UNEMPLOYED PERSONS BY DURATION OF UNEMPLOYMENT, SEX AS WELL AS PLACE OF RESIDENCE

WYSZCZEGÓLNIENIE SPECIFICATION a – IV kw./quarter 2008 b – IV kw./quarter 2009 c – IV kw./quarter 2010	Ogółem Total	Okres poszukiwania pracy w miesiącach Duration of unemployment in months				Przeciętny czas poszuki- wania pracy w miesiącach Average duration of unemployment in months
		do 3 miesięcy months and less	4–6	7–12	powyżej 12 and more	
w tys. in thous.						
OGÓŁEM	a 114	46	21	21	26	10,0
TOTAL	b 127	47	25	29	27	10,0
	c 134	41	22	32	39	10,5
mężczyźni	a 61	28	10	11	12	9,0
men	b 71	28	13	19	11	8,5
	c 68	23	11	17	18	9,9
kobiety	a 54	18	11	10	14	11,1
women	b 56	19	12	10	16	12,0
	c 66	18	11	15	21	11,1
Miasta	a 81	32	16	13	21	10,4
Urban areas	b 91	32	#	#	#	11,3
	c 98	28	16	25	30	11,0
Wieś	a 33	14	6	9	5	9,3
Rural areas	b 36	15	10	#	#	7,2
	c 36	14	6	7	9	9,3

TABL.7/49/. **BIERNI ZAWODOWO WEDŁUG PRZYCZYŃ BIERNOŚCI, PŁCI ORAZ MIEJSCA ZAMIESZKANIA**
PERSONS ECONOMICALLY INACTIVE BY REASONS OF INACTIVITY, SEX WELL AS PLACE OF RESIDENCE

WYSZCZEGÓLNIENIE SPECIFICATION a – IV kw./quarter 2008 b – IV kw./quarter 2009 c – IV kw./quarter 2010	Ogółem Grand total	W tym Of which							osoby poszukują- ce pracy, ale nie gotowe do jej podjęcia persons seeking job but not ready to take it on	
		osoby nieposzukujące pracy persons not seeking job								
		razem total	w tym według przyczyn nieposzukiwania pracy of which reasons for not seeking job					emerytura retirement		choroba, niespraw- ność illness, disability
			zniechęce- nie bezsku- tecznością poszuki- wania pracy discou- ragement caused by inefficiency of job seeking	nauka, uzupełnia- nie kwalifi- kacji education training	obowiązki rodzinne i związane z prowa- dzeniem domu family and household responsibi- lities					
w tys. in thous.										
OGÓŁEM a	1140	1131	26	229	63	500	203	9		
TOTAL b	1097	1089	32	216	57	514	179	8		
c	1098	1085	31	224	59	527	164	8		
mężczyźni..... a	440	436	12	115	10	185	94	#		
men b	423	420	15	102	13	183	88	#		
c	430	425	17	110	10	188	86	#		
kobiety..... a	700	694	13	113	53	314	109	#		
women b	675	669	18	114	44	332	91	#		
c	667	660	14	114	49	339	78	#		
Miasta..... a	785	779	16	151	40	359	137	#		
Urban areas b	770	765	25	142	45	369	130	#		
c	779	770	23	155	37	390	116	#		
Wieś..... a	354	352	10	78	22	141	66	#		
Rural areas b	328	324	7	74	13	145	49	#		
c	319	315	8	69	22	137	48	#		

IV. WYNAGRODZENIA. ŚWIADCZENIA SPOŁECZNE

Wynagrodzenia brutto w gospodarce narodowej w województwie dolnośląskim w 2010 r. wyniosły 28777,6 mln zł, z tego w sektorze prywatnym 19588,9 mln zł, a w publicznym – 9188,7 mln zł.

Przeciętne miesięczne wynagrodzenie brutto w gospodarce narodowej ukształtowało się na poziomie 3211,80 zł i było większe o 4,1% niż w 2009 r. *Pomimo wzrostu płac, przeciętne wynagrodzenie w woj. dolnośląskim było o 0,4% niższe od średniej krajowej (3224,13 zł)*. Pod względem wysokości przeciętnego miesięcznego wynagrodzenia województwo zajęło 3. lokatę w kraju po województwach mazowieckim (4031,95 zł) i śląskim (3306,69 zł). W 2010 r. w województwie dolnośląskim przeciętne wynagrodzenie w sektorze publicznym ukształtowało się na poziomie 3632,73 zł i było o 19,3% wyższe od przeciętnej płacy w sektorze prywatnym (3046,23 zł).

Rozpatrując wysokość płac według sekcji można stwierdzić, że w 2010 r. najwyższy poziom odnotowano w górnictwie i wydobywaniu (podobnie, jak w latach poprzednich) – 7668,97 zł, a następnie w wytwarzaniu i zaopatrywaniu w energię elektryczną, gaz, parę wodną, gorącą wodę – 4874,67 zł oraz w działalności finansowej i ubezpieczeniowej – 4801,63 zł. Wynagrodzenia te były wyższe od przeciętnego wynagrodzenia w województwie odpowiednio o: 138,8%, 51,8% i 49,5%. Płace znacznie poniżej średniej wojewódzkiej otrzymywali pracujący w sekcjach zakwaterowanie i gastronomia (o 34,1%) oraz administrowanie i działalność wspierająca (o 33,7%).

Przeciętne miesięczne wynagrodzenie brutto w podmiotach o liczbie pracujących powyżej 9 osób w 2010 r. wyniosło 3412,37 zł (*w relacji do płacy w kraju było niższe o 0,7%*), w skali roku wzrosło o 3,5%. W sektorze publicznym wyniosło 3632,73 zł, a w sektorze prywatnym – 3305,67 zł. W porównaniu do 2009 r. w obu sektorach własności wystąpił wzrost przeciętnego miesięcznego wynagrodzenia brutto, przy czym był on nieznacznie wyższy w sektorze prywatnym niż w publicznym (o 3,7% wobec 3,6%). Istotnym kryterium różnicującym poziom przeciętnych miesięcznych wynagrodzeń jest rodzaj własności badanych jednostek. W 2010 r., podobnie jak rok wcześniej, najwyższe wynagrodzenie brutto otrzymali pracownicy przedsiębiorstw własności mieszanej sektora prywatnego (6353,70 zł), natomiast najniższe – wynoszące 2688,21 zł – wypłacono osobom pracującym w podmiotach własności prywatnej krajowej.

Z porównania wysokości przeciętnych miesięcznych wynagrodzeń brutto według rodzaju działalności wynika, że wyższe pensje od średniej zanotowanej w województwie płacono w następujących sekcjach:

- górnictwo i wydobywanie – 7719,62 zł (tj. ponad dwukrotnie więcej niż średnio w województwie),
- informacja i komunikacja – 5138,28 zł (tj. więcej o 50,6%),
- działalność finansowa i ubezpieczeniowa – 5001,44 zł (tj. o 46,6%),
- wytwarzanie i zaopatrywanie w energię elektryczną, gaz, parę wodną, gorącą wodę – 4882,13 zł (tj. o 43,1%),
- administracja publiczna i obrona narodowa; obowiązkowe ubezpieczenia społeczne – 4085,80 zł (tj. o 19,7%),
- działalność profesjonalna, naukowa i techniczna – 3771,22 zł (tj. o 10,5%),
- rolnictwo, leśnictwo, łowiectwo i rybactwo – 3723,61 zł (tj. o 9,1%),
- edukacja – 3485,89 zł (tj. o 2,2%).

Najniższą płacę zanotowano w sekcji administrowanie i działalność wspierająca, tj. 2131,27 zł i była ona o 37,5% niższa od średniej w województwie.

Analiza przestrzennego zróżnicowania przeciętnej płacy brutto w poszczególnych powiatach wykazała, że najwyższy poziom wynagrodzeń zanotowano w powiatach: lubińskim (6012,95 zł), we Wrocławiu (3675,85 zł) i polkowickim (3326,76 zł) natomiast najniższy w powiatach: górowskim, lubańskim i milickim (wynosił odpowiednio: 2598,06 zł, 2600,59 zł i 2620,28 zł).

W grudniu 2010 r. w województwie dolnośląskim 26,7 tys. osób otrzymało **wynagrodzenie nieprzekraczające minimalnego** (niższe bądź równe 1317,00 zł). Najwięcej, tj. 96,1% najgorzej zarabiających osób pracowało w sektorze prywatnym, z czego aż 87,0% w prywatnych krajowych podmiotach gospodarczych. Jak wynika z danych, grupą najgorzej opłacaną byli pracujący w sekcji administrowanie i działalność wspierająca – 9,1 tys., przetwórstwo przemysłowe – 7,1 tys., oraz w handlu; naprawie pojazdów samochodowych – 3,6 tys.

W 2010 r. **przeciętne wynagrodzenie w przeliczeniu na 1 godzinę** przepracowaną wyniosło 24,76 zł. Wysokość zarobków godzinowych w poszczególnych segmentach gospodarki narodowej była znacznie zróżnicowana. Najwyższe stawki godzinowe zanotowano w górnictwie i wydobywaniu (ponad 2-krotnie wyższe od przeciętnej w województwie), a najniższe w sekcji administrowanie i działalność wspierająca (o 41,2% niższe).

W ujęciu sektorowym wyższe przeciętne wynagrodzenia brutto w przeliczeniu na 1 godzinę przepracowaną stwierdzono w sektorze publicznym niż w prywatnym – było to odpowiednio 28,35 zł i 23,12 zł.

Z danych Zakładu Ubezpieczeń Społecznych i Kasy Rolniczego Ubezpieczenia Społecznego wynika, że **liczba emerytów i rencistów** w 2010 r. wyniosła 680,0 tys. *(co stanowiło 7,4% ogólnej ich liczby w kraju)* i była o 7,1 tys. (o 1,0%) niższa niż przed rokiem *(w kraju spadek ten wyniósł również 1,0%)*. Wśród nich dominowali świadczeniobiorcy z pozarolniczego systemu ubezpieczeń społecznych – 623,7 tys. (tj. 91,7%), natomiast pozostałe 56,3 tys. to rolnicy indywidualni.

Przeciętna miesięczna emerytura i renta brutto w 2010 r. w ramach pozarolniczego systemu ubezpieczeń społecznych ukształtowała się na poziomie 1611,66 zł *(tj. o 1,9% mniejszym niż średnia w kraju)* i w porównaniu do roku poprzedniego była wyższa o 6,4%. Jednocześnie stanowiła zaledwie 47,2% przeciętnej miesięcznej płacy brutto w województwie (przed rokiem – 46,0%). Znacznie niższe niż ogółem było przeciętne miesięczne świadczenie emerytalne i rentowe brutto wypłacone rolnikom indywidualnym – 1060,31 zł (w 2009 r. - 1013,72 zł), *było ono jednak o 11,1% wyższe od średniej w kraju.*

TABL. 1/50/. WYNAGRODZENIA BRUTTO^a ORAZ PRZECIĘTNE MIESIĘCZNE WYNAGRODZENIA BRUTTO^a W GOSPODARCE NARODOWEJ WEDŁUG SEKTORÓW WŁASNOŚCI ORAZ SEKCJI W 2010 R.
GROSS WAGES AND SALARIES^a AND AVERAGE MONTHLY GROSS WAGES AND SALARIES^a IN NATIONAL ECONOMY BY OWNERSHIP SECTORS AND SECTIONS IN 2010

WYSZCZEGÓLNIENIE SPECIFICATION	Wynagrodzenia brutto Gross wages and salaries		Przeciętne wynagrodzenia miesięczne Average monthly gross wages and salaries	
	w mln zł in mln zł	w odsetkach in percent	w zł in zł	Polska=100 Poland=100
OGÓŁEM TOTAL	28777,6	100,0	3211,80	99,6
sektor publiczny <i>public sector</i>	9188,7	31,9	3632,73	96,4
sektor prywatny <i>private sector</i>	19588,9	68,1	3046,23	103,2
Rolnictwo, leśnictwo, łowiectwo i rybactwo <i>Agriculture, forestry and fishing</i>	289,5	1,0	3475,32	105,2
Przemysł <i>Industry</i>	9630,7	33,5	3620,47	111,1
górnictwo i wydobywanie <i>mining and quarrying</i>	2126,0	7,4	7668,97	131,8
przetwórstwo przemysłowe <i>manufacturing</i>	6416,8	22,3	3034,92	104,0
wytwarzanie i zaopatrywanie w energię elektryczną, gaz, parę wodną, gorącą wodę ^Δ <i>electricity, gas, steam and air conditioning supply</i>	648,5	2,3	4874,67	92,8
dostawa wody; gospodarowanie ściekami i odpadami; rekultywacja ^Δ <i>water supply; sewerage, waste management and remediation activities</i>	439,4	1,5	3243,25	100,5
Budownictwo <i>Construction</i>	1642,0	5,7	2805,09	103,0
Handel; naprawa pojazdów samochodowych ^Δ <i>Trade; repair of motor vehicles^Δ</i>	3268,4	11,4	2466,29	93,6
Transport i gospodarka magazynowa <i>Transportation and storage</i>	719,9	2,5	2534,73	85,9
Zakwaterowanie i gastronomia ^Δ <i>Accommodation and catering^Δ</i>	447,8	1,6	2115,33	104,5
Informacja i komunikacja <i>Information and communication</i>	526,7	1,8	4641,49	83,8
Działalność finansowa i ubezpieczeniowa <i>Financial and insurance activities</i>	1582,4	5,5	4801,63	89,1
Obsługa rynku nieruchomości ^Δ <i>Real estate activities</i>	388,6	1,4	3112,00	92,0
Działalność profesjonalna, naukowa i techniczna <i>Professional, scientific and technical activities</i>	910,4	3,2	3270,98	80,7
Administrowanie i działalność wspierająca ^Δ .. <i>Administrative and support service activities</i>	1253,1	4,4	2130,12	100,3
Administracja publiczna i obrona narodowa; obowiązkowe zabezpieczenia społeczne <i>Public administration and defence; compulsory social security</i>	2295,2	8,0	4085,27	98,4
Edukacja <i>Education</i>	3194,8	11,1	3471,20	102,7
Opieka zdrowotna i pomoc społeczna <i>Human health and social work activities</i>	2099,9	7,3	3031,33	96,6
Działalność związana z kulturą, rozrywką i rekreacją <i>Arts, entertainment and recreation</i>	351,1	1,2	2916,23	99,4
Pozostała działalność usługowa <i>Other service activities</i>	177,2	0,6	2201,54	93,6

^a Bez wynagrodzeń zatrudnionych za granicą.

^a Excluding wages and salaries of persons employed abroad.

TABL. 2/51/. PRZECIĘTNE MIESIĘCZNE WYNAGRODZENIA BRUTTO^a W GOSPODARCE NARODOWEJ WEDŁUG SEKCJI
 AVERAGE MONTHLY GROSS WAGES AND SALARIES^a IN NATIONAL ECONOMY BY SECTIONS

WYSZCZEGÓLNIENIE SPECIFICATION	2008	2009	2010	2008	2009	2010
	w zł in zł			w % in %		
OGÓŁEM TOTAL	2923,58	3085,58	3211,80	100,0	100,0	100,0
Rolnictwo, leśnictwo, łowiectwo i rybactwo <i>Agriculture, forestry and fishing</i>	3001,64	3082,93	3475,32	102,7	99,9	108,2
Przemysł <i>Industry</i>	3228,40	3426,68	3620,47	110,4	111,1	112,7
górnictwo i wydobywanie <i>mining and quarrying</i>	6683,51	6948,95	7668,97	228,6	225,2	238,8
przetwórstwo przemysłowe <i>manufacturing</i>	2680,81	2821,93	3034,92	91,7	91,5	94,5
wytwarzanie i zaopatrywanie w energię elektryczną, gaz, parę wodną, gorącą wodę ^Δ <i>electricity, gas, steam and air conditioning supply</i>	4561,22	4876,77	4874,67	156,0	158,1	151,8
dostawa wody; gospodarowanie ściekami i odpadami; rekultywacja ^Δ <i>water supply; sewerage, waste management and remediation activities</i>	2927,70	3100,76	3243,25	100,1	100,5	101,0
Budownictwo <i>Construction</i>	2540,22	2638,34	2805,09	86,9	85,5	87,3
Handel; naprawa pojazdów samochodowych ^Δ <i>Trade; repair of motor vehicles^Δ</i>	2307,82	2403,22	2466,29	78,9	77,9	76,8
Transport i gospodarka magazynowa <i>Transportation and storage</i>	2542,80	2497,33	2534,73	87,0	80,9	78,9
Zakwaterowanie i gastronomia ^Δ <i>Accommodation and catering^Δ</i>	1865,33	1997,66	2115,33	63,8	64,7	65,9
Informacja i komunikacja <i>Information and communication</i>	4202,58	4485,94	4641,49	143,7	145,4	144,5
Działalność finansowa i ubezpieczeniowa <i>Financial and insurance activities</i>	4686,73	4716,77	4801,63	160,3	152,9	149,5
Obsługa rynku nieruchomości ^Δ <i>Real estate activities</i>	2764,47	2954,49	3112,00	94,6	95,8	96,9
Działalność profesjonalna, naukowa i techniczna <i>Professional, scientific and technical activities</i>	2741,91	3149,15	3270,98	93,8	102,1	101,8
Administrowanie i działalność wspierająca ^Δ <i>Administrative and support service activities</i>	1997,86	2100,41	2130,12	68,3	68,1	66,3
Administracja publiczna i obrona narodowa; obowiązkowe zabezpieczenia społeczne <i>Public administration and defence; compulsory social security</i>	3749,08	3959,58	4085,27	128,2	128,3	127,2
Edukacja <i>Education</i>	3062,36	3253,85	3471,20	104,7	105,5	108,1
Opieka zdrowotna i pomoc społeczna <i>Human health and social work activities</i>	2795,95	3007,94	3031,33	95,6	97,5	94,4
Działalność związana z kulturą, rozrywką i rekreacją <i>Arts, entertainment and recreation</i>	2730,79	2818,52	2916,23	93,4	91,3	90,8
Pozostała działalność usługowa <i>Other service activities</i>	2021,44	2158,45	2201,54	69,1	70,0	68,5

a Bez wynagrodzeń zatrudnionych za granicą.

a Excluding wages and salaries of persons employed abroad.

TABL. 3/52/. WYNAGRODZENIA BRUTTO^a WEDŁUG SEKTORÓW ORAZ FORM WŁASNOŚCI
GROSS WAGES AND SALARIES^a BY SECTORS AND FORMS OF OWNERSHIP

WYSZCZEGÓLNIENIE SPECIFICATION	Ogółem Total	Osobowe ^b Personal ^b	Wypłaty z tytułu udziału w zysku i w nad- wyżce bilansowej w spół- dzielniach Payments from profit and ba- lance surplus in co- opera- tives	Dodatkowe wynagro- dzenia roczne dla pracowni- ków jednostek sfery budżeto- wej Annual extra wages and salaries for em- ployees of budge- tary sphere entities	Bez- osobowe Imper- sonal	Honoraria Fees	Agen- cyjno- prowi- zyjne Agency commi- ssion	Uczniów Appren- tices	w mln zł in mln zł	
OGÓŁEM2008	26125,1	24529,1	20,3	267,2	1171,4	81,0	49,8	6,3		
TOTAL 2009	26644,5	25002,1	20,1	309,2	1212,6	67,8	26,5	6,3		
2010	28170,6	26083,0	13,7	385,5	1492,7	174,1	15,5	6,1		
Sektor publiczny.....	9643,4	8801,2	2,3	385,5	299,5	152,4	2,2	0,3		
<i>Public sector</i>										
własność: <i>ownership of:</i>										
Skarbu Państwa	2228,7	2066,4	1,1	93,5	59,0	8,1	0,7	0,0		
<i>State Treasury</i>										
państwowych osób										
prawnych	1510,7	1365,8	0,1	43,5	60,4	40,9	-	0,0		
<i>state legal persons</i>										
jednostek samorządu										
terytorialnego	5715,3	5187,3	1,1	248,5	173,2	103,5	1,6	0,2		
<i>teritorial self-government</i>										
mieszana.....	188,7	181,8	-	-	6,8	-	-	0,0		
<i>mixed</i>										
Sektor prywatny	18527,2	17281,8	11,5	-	1193,3	21,7	13,3	5,8		
<i>Private sector</i>										
własność: <i>ownership:</i>										
prywatna krajowa	9615,4	8551,2	10,9	-	1029,6	15,7	2,8	5,1		
<i>private domestic</i>										
zagraniczna.....	5673,8	5513,5	0,1	-	143,1	6,0	10,5	0,6		
<i>foreign</i>										
mieszana.....	3238,1	3217,0	0,4	-	20,6	-	-	0,1		
<i>mixed</i>										

a Dane dotyczą podmiotów gospodarczych, w których liczba pracujących przekracza 9 osób oraz jednostek sfery budżetowej niezależnie od liczby pracujących. b Łącznie z wynagrodzeniami osób wykonujących pracę nakładczą, bez wynagrodzeń uczniów.

a Data concern economic entities employing more than 9 persons as well as entities of the budgetary sphere regardless of the number of employees. b Including wages and salaries of persons engaged in outwork, excluding wages and salaries of apprentices.

TABL. 4/53/. WYNAGRODZENIA BRUTTO^a WEDŁUG SEKTORÓW WŁASNOŚCI ORAZ SEKCJI
GROSS WAGES AND SALARIES^a BY OWNERSHIP SECTORS AND SECTIONS

WYSZCZEGÓLNIENIE SPECIFICATION	Ogółem Total	Osobowe ^b Personal ^b	Wyплаты z tytułu udziału w zysku i w nadwyżce bilansowej w spół- dzielniach Payments from profit and balance surplus in co- operatives	Dodatkowe wynagro- dzenia roczne dla pracow- ników jednostek sfery budżeto- wej Annual extra wages and salaries for employees of budgetary sphere entities	Pozostałe ^c Others ^c	Uczniów Apprentices
OGÓŁEM2008	26125,1	24529,1	20,3	267,2	1302,2	6,3
TOTAL 2009	26644,5	25002,1	20,1	309,2	1306,9	6,3
2010	28170,6	26083,0	13,7	385,5	1682,3	6,1
sektor publiczny <i>public sector</i>	9643,4	8801,2	2,3	385,5	454,1	0,3
sektor prywatny <i>private sector</i>	18527,2	17281,8	11,5	-	1228,2	5,8
Rolnictwo, leśnictwo, łowiectwo i rybactwo <i>Agriculture, forestry and fishing</i>	293,9	275,7	0,0	0,0	18,1	0,0
Przemysł <i>Industry</i>	9549,0	9333,1	8,9	3,9	200,2	2,9
górnictwo i wydobywanie <i>mining and quarrying</i>	2126,6	2116,7	0,4	-	9,4	0,0
przetwórstwo przemysłowe <i>manufacturing</i>	6330,1	6152,4	2,8	0,2	171,9	2,9
wytwarzanie i zaopatrywanie w energię elektryczną, gaz, parę wodną, gorącą wodę ^Δ <i>electricity, gas, steam and air conditioning supply</i>	649,4	640,7	4,9	-	3,8	0,0
dostawa wody; gospodarowanie ściekami i odpadami; rekultywacja ^Δ <i>water supply; sewerage, waste management and remediation activities</i>	443,0	423,2	0,9	3,8	15,0	0,0
Budownictwo <i>Construction</i>	1518,9	1353,3	0,1	1,2	163,8	0,6
Handel; naprawa pojazdów samochodowych ^Δ <i>Trade; repair of motor vehicles^Δ</i>	2639,8	2520,8	1,4	-	115,8	1,7
Transport i gospodarka magazynowa <i>Transportation and storage</i>	597,0	581,3	0,1	1,1	14,2	0,2
Zakwaterowanie i gastronomia ^Δ <i>Accommodation and catering^Δ</i>	383,0	363,8	-	1,2	17,7	0,4
Informacja i komunikacja <i>Information and communication</i>	510,1	449,3	0,0	0,0	60,8	-
Działalność finansowa i ubezpieczeniowa <i>Financial and insurance activities</i>	1613,5	1531,6	0,0	0,0	81,9	0,0

a Dane dotyczą podmiotów gospodarczych, w których liczba pracujących przekracza 9 osób oraz jednostek sfery budżetowej niezależnie od liczby pracujących. b Łącznie z wynagrodzeniami osób wykonujących pracę nakładczą, bez wynagrodzeń uczniów. c Wynagrodzenia bezosobowe, agencyjno-prowizyjne, honoraria.

a Data concern economic entities employing more than 9 persons as well as entities of the budgetary sphere regardless of the number of employees. b Including wages and salaries of persons engaged in outwork, excluding wages and salaries of apprentices. c Impersonal wages and salaries, agency commission wages and salaries, fees.

TABL. 4/53/. WYNAGRODZENIA BRUTTO^a WEDŁUG SEKTORÓW WŁASNOŚCI ORAZ SEKCJI (dok.)
GROSS WAGES AND SALARIES^a BY OWNERSHIP SECTORS AND SECTIONS (cont.)

WYSZCZEGÓLNIENIE SPECIFICATION	Ogółem <i>Total</i>	Osobowe ^b <i>Personal^b</i>	Wyплаты z tytułu udziału w zysku i w nadwyżce bilansowej w spół- dzielniach <i>Payments from profit and balance surplus in co- operatives</i>	Dodatkowe wynagro- dzenia roczne dla pracow- ników jednostek sfery budżeto- wej <i>Annual extra wages and salaries for employees of budgetary sphere entities</i>	Pozostałe ^c <i>Others^c</i>	Uczniów <i>Apprentices</i>
Obsługa rynku nieruchomości ^Δ <i>Real estate activities</i>	334,4	308,6	0,4	5,4	19,9	0,0
Działalność profesjonalna, naukowa i techniczna..... <i>Professional, scientific and technical activities</i>	761,8	673,6	1,8	2,2	84,2	0,0
Administrowanie i działalność wspierająca ^Δ <i>Administrative and support service activities</i>	1577,4	1200,1	0,7	0,9	375,7	0,0
Administracja publiczna i obrona narodowa; obowiązkowe zabezpieczenia społeczne <i>Public administration and defence; compulsory social security</i>	2376,8	2154,2	-	141,7	81,0	-
Edukacja <i>Education</i>	3351,8	2975,5	0,0	198,5	177,8	0,1
Opieka zdrowotna i pomoc społeczna..... <i>Human health and social work activities</i>	2152,3	2005,5	0,2	25,4	121,2	0,0
Działalność związana z kulturą, rozrywką i rekreacją..... <i>Arts, entertainment and recreation</i>	460,7	308,7	-	3,7	148,3	0,0
Pozostała działalność usługowa <i>Other service activities</i>	50,1	48,0	-	0,2	1,8	0,1

a Dane dotyczą podmiotów gospodarczych, w których liczba pracujących przekracza 9 osób oraz jednostek sfery budżetowej niezależnie od liczby pracujących. b Łącznie z wynagrodzeniami osób wykonujących pracę nakładczą, bez wynagrodzeń uczniów. c Wynagrodzenia bezosobowe, agencyjno-prowizyjne, honoraria.

a Data concern economic entities employing more than 9 persons as well as entities of the budgetary sphere regardless of the number of employees. b Including wages and salaries of persons engaged in outwork, excluding wages and salaries of apprentices. c Impersonal wages and salaries, agency commission wages and salaries, fees.

TABL. 5/54/. PRZECIĘTNE MIESIĘCZNE WYNAGRODZENIA BRUTTO^a WEDŁUG SEKTORÓW WŁASNOŚCI ORAZ SEKCJI
 AVERAGE MONTHLY GROSS WAGES AND SALARIES^a BY OWNERSHIP SECTORS AND SECTIONS

WYSZCZEGÓLNIENIE SPECIFICATION		Ogółem Total		Sektor Sector	
		w zł in zł	w % przeciętnego wynagrodzenia ogółem in % of total average wages and salaries	publiczny public	prywatny private
OGÓŁEM	2008	3135,83	100,0	3303,97	3050,79
TOTAL	2009	3295,44	100,0	3505,57	3187,18
	2010	3412,37	100,0	3632,73	3305,67
Rolnictwo, leśnictwo, łowiectwo i rybactwo		3723,61	109,1	5261,06	2584,22
<i>Agriculture, forestry and fishing</i>					
Przemysł		3730,15	109,3	3916,51	3711,29
<i>Industry</i>					
górnictwo i wydobywanie		7719,62	226,2	3987,14	7767,76
<i>mining and quarrying</i>					
przetwórstwo przemysłowe		3125,12	91,6	3591,26	3113,36
<i>manufacturing</i>					
wytwarzanie i zaopatrywanie w energię elektryczną, gaz, parę wodną, gorącą wodę ^Δ		4882,13	143,1	4916,38	4839,01
<i>electricity, gas, steam and air conditioning supply</i>					
dostawa wody; gospodarowanie ściekami i odpadami; rekultywacja ^Δ		3299,07	96,7	3360,84	3040,95
<i>water supply; sewerage, waste management and remediation activities</i>					
Budownictwo		3274,14	95,9	3327,41	3271,71
<i>Construction</i>					
Handel; naprawa pojazdów samochodowych ^Δ		2751,40	80,6	3118,80	2749,67
<i>Trade; repair of motor vehicles^Δ</i>					
Transport i gospodarka magazynowa		2937,94	86,1	3585,73	2599,43
<i>Transportation and storage</i>					
Zakwaterowanie i gastronomia ^Δ		2284,77	67,0	2625,65	2269,20
<i>Accommodation and catering^Δ</i>					
Informacja i komunikacja		5138,28	150,6	2974,75	5297,76
<i>Information and communication</i>					
Działalność finansowa i ubezpieczeniowa		5001,44	146,6	5414,59	4952,39
<i>Financial and insurance activities</i>					
Obsługa rynku nieruchomości ^Δ		3253,42	95,3	3171,80	3334,53
<i>Real estate activities</i>					
Działalność profesjonalna, naukowa i techniczna		3771,22	110,5	4613,69	3622,08
<i>Professional, scientific and technical activities</i>					
Administrowanie i działalność wspierająca ^Δ		2131,27	62,5	3025,49	2122,80
<i>Administrative and support service activities</i>					
Administracja publiczna i obrona narodowa; obowiązkowe zabezpieczenia społeczne		4085,80	119,7	4086,01	3021,67
<i>Public administration and defence; compulsory social security</i>					
Edukacja		3485,89	102,2	3494,41	3326,38
<i>Education</i>					
Opieka zdrowotna i pomoc społeczna		3078,93	90,2	3220,03	2496,32
<i>Human health and social work activities</i>					
Działalność związana z kulturą, rozrywką i rekreacją		2945,29	86,3	2892,62	3365,37
<i>Arts, entertainment and recreation</i>					
Pozostała działalność usługowa		2200,18	64,5	3942,69	2150,89
<i>Other service activities</i>					

a Dane dotyczą podmiotów gospodarczych, w których liczba pracujących przekracza 9 osób oraz jednostek sfery budżetowej niezależnie od liczby pracujących; bez wynagrodzeń zatrudnionych za granicą.

a Data concern economic entities employing more than 9 persons as well as entities of the budgetary sphere regardless of the number of employees; excluding wages and salaries of persons employed abroad.

TABL. 6/55/. PRZECIĘTNE MIESIĘCZNE WYNAGRODZENIA BRUTTO^a ORAZ PRACOWNICY OTRZYMUJĄCY W GRUDNIU 2010 R. WYNAGRODZENIA NIEPRZEKRACZAJĄCE MINIMALNEGO WEDŁUG SEKTORÓW, FORM WŁASNOŚCI I SEKCJI
 AVERAGE MONTHLY GROSS WAGES AND SALARIES^a AND EMPLOYEES RECEIVING IN DECEMBER 2010 LESS THAN MINIMUM WAGES AND SALARIES BY SECTORS, FORMS OF OWNERSHIP AND SECTIONS

WYSZCZEGÓLNIENIE SPECIFICATION	Przeciętne miesięczne wynagrodzenia brutto w zł Average monthly gross wages and salaries in zł			Liczba pracowników otrzymujących w grudniu wynagrodzenia nieprzekraczające minimalnego Number of employees receiving in December less than minimum wages and salaries	
	ogółem total	w tym of which		ogółem total	w tym w wysokości 1053,60-1316,99 zł of which of 1053,60-1316,99 zł
		bez nagród rocznych excluding annual bonuses	bez składek emerytalno-rentowych i chorobowych excluding contributions pension forecast		
OGÓŁEM TOTAL	3412,37	3367,05	2988,70	26732	2436
Według sektorów i form własności By sectors and forms of ownership					
Sektor publiczny Public sector	3632,73	3498,32	3184,29	1033	160
własność: ownership of:					
Skarbu Państwa State Treasury	4104,20	3931,44	3676,08	204	1
państwowych osób prawnych state legal persons	4430,74	4429,83	3867,20	1	-
jednostek samorządu terytorialnego teritorial self-government	3302,08	3150,98	2872,02	823	158
mieszana mixed	4727,84	4727,84	4167,30	5	1
Sektor prywatny Private sector	3305,67	3303,48	2893,99	25699	2276
własność: ownership:					
prywatna krajowa private domestic	2688,21	2684,80	2341,47	22365	2022
zagraniczna foreign	3579,77	3579,68	3140,77	2881	222
mieszana mixed	6353,70	6352,83	5616,88	453	32
Według sekcji By sections					
Rolnictwo, leśnictwo, łowiectwo i rybactwo Agriculture, forestry and fishing	3723,61	3722,88	3235,68	199	19
Przemysł Industry	3730,15	3725,08	3266,13	7264	698
górnictwo i wydobywanie mining and quarrying	7719,62	7718,22	6831,54	82	7
przetwórstwo przemysłowe manufacturing	3125,12	3123,68	2727,96	7092	686
wytwarzanie i zaopatrywanie w energię elektryczną, gaz, parę wodną, gorącą wodę ^Δ electricity, gas, steam and air conditioning supply	4882,13	4845,25	4265,26	-	-
dostawa wody; gospodarowanie ściekami i odpadami; rekultywacja ^Δ water supply; sewerage, waste management and remediation activities	3299,07	3263,39	2873,10	90	5

a Dane dotyczą podmiotów gospodarczych, w których liczba pracujących przekracza 9 osób oraz jednostek sfery budżetowej niezależnie od liczby pracujących; bez wynagrodzeń zatrudnionych za granicą. b Dotyczy wypłat z tytułu udziału w zysku lub w nadwyżce bilansowej w spółdzielniach oraz dodatkowych wynagrodzeń rocznych dla pracowników jednostek sfery budżetowej.

a Data concern economic entities employing more than 9 persons as well as entities of the budgetary sphere regardless of the number of employees; excluding wages and salaries of persons employed abroad. b Concern payments from profit and balance surplus in co-operatives, annual extra wages and salaries for employees of budgetary sphere entities.

TABL. 6/55/. PRZECIĘTNE MIESIĘCZNE WYNAGRODZENIA BRUTTO^a ORAZ PRACOWNICY OTRZYMUJĄCY W GRUDNIU 2010 R. WYNAGRODZENIA NIEPRZEKRACZAJĄCE MINIMALNEGO WEDŁUG SEKTORÓW, FORM WŁASNOŚCI I SEKCJI (dok.)
 AVERAGE MONTHLY GROSS WAGES AND SALARIES^a AND EMPLOYEES RECEIVING IN DECEMBER 2010 LESS THAN MINIMUM WAGES AND SALARIES BY SECTORS, FORMS OF OWNERSHIP AND SECTIONS (cont.)

WYSZCZEGÓLNIENIE SPECIFICATION	Przeciętne miesięczne wynagrodzenia brutto w zł Average monthly gross wages and salaries in zł			Liczba pracowników otrzymujących w grudniu wynagrodzenia nieprzekraczające minimalnego Number of employees receiving in December less than minimum wages and salaries	
	ogółem total	w tym of which		ogółem total	w tym w wysokości 1053,60-1316,99 zł of which of 1053,60-1316,99 zł
		bez nagród rocznych ^b excluding annual bonuses	bez składek emerytalno- rentowych i chorobowych excluding contributions pension forecast		
Według sekcji (dok.) By sections (cont.)					
Budownictwo Construction	3274,14	3271,05	2853,64	2089	226
Handel; naprawa pojazdów samochodowych ^Δ Trade; repair of motor vehicles ^Δ	2751,40	2749,85	2406,84	3629	305
Transport i gospodarka magazynowa Transportation and storage	2937,94	2931,88	2558,65	765	101
Zakwaterowanie i gastronomia ^Δ Accommodation and catering ^Δ	2284,77	2277,26	1985,14	854	139
Informacja i komunikacja Information and communication	5138,28	5137,43	4527,11	102	17
Działalność finansowa i ubezpieczeniowa Financial and insurance activities	5001,44	5001,34	4417,72	206	7
Obsługa rynku nieruchomości ^Δ Real estate activities	3253,42	3193,56	2833,65	95	5
Działalność profesjonalna, naukowa i techniczna Professional, scientific and technical activities	3771,22	3748,67	3298,16	721	86
Administrowanie i działalność wspierająca ^Δ Administrative and support service activities	2131,27	2128,41	1858,18	9082	667
Administracja publiczna i obrona narodowa; obowiązkowe zabezpieczenia społeczne Public administration and defence; compulsory social security	4085,80	3834,08	3652,84	346	3
Edukacja Education	3485,89	3319,84	3033,89	283	62
Opieka zdrowotna i pomoc społeczna Human health and social work activities	3078,93	3040,19	2680,11	670	46
Działalność związana z kulturą, rozrywką i rekreacją Arts, entertainment and recreation	2945,29	2910,44	2565,09	150	24
Pozostała działalność usługowa Other service activities	2200,18	2192,99	1910,47	277	31

a Dane dotyczą podmiotów gospodarczych, w których liczba pracujących przekracza 9 osób oraz jednostek sfery budżetowej niezależnie od liczby pracujących; bez wynagrodzeń zatrudnionych za granicą. b Dotyczy wypłat z tytułu udziału w zysku lub w nadwyżce bilansowej w spółdzielniach oraz dodatkowych wynagrodzeń rocznych dla pracowników jednostek sfery budżetowej.

a Data concern economic entities employing more than 9 persons as well as entities of the budgetary sphere regardless of the number of employees; excluding wages and salaries of persons employed abroad. b Concern payments from profit and balance surplus in co-operatives, annual extra wages and salaries for employees of budgetary sphere entities.

TABL. 7/56/. PRZECIĘTNE GODZINOWE WYNAGRODZENIA BRUTTO^a (w zł w przeliczeniu na 1 godzinę przepracowaną)
WEDŁUG SEKTORÓW WŁASNOŚCI, SEKCJI I DZIAŁÓW
 AVERAGE HOURLY GROSS WAGES AND SALARIES^a (in zł per 1 hour worked) BY OWNERSHIP SECTORS,
 SECTIONS AND DIVISIONS

WYSZCZEGÓLNIENIE SPECIFICATION	Ogółem Grand total	Sektor Sector		Z ogółem wynagrodzenia osobowe Of total personal wages and salaries		
		publiczny public	prywatny private	razem total	sektor sector	
					publiczny public	prywatny private
OGÓŁEM.....	24,76	28,35	23,12	24,42	27,30	23,10
TOTAL						
Rolnictwo, leśnictwo, łowiectwo i rybactwo	24,71	35,69	16,74	24,70	35,69	16,73
<i>Agriculture, forestry and fishing</i>						
Przemysł	25,97	27,05	25,86	25,94	26,87	25,84
<i>Industry</i>						
górnictwo i wydobywanie	56,43	27,60	56,83	56,42	26,84	56,83
<i>mining and quarrying</i>						
przetwórstwo przemysłowe	21,51	25,33	21,41	21,50	25,21	21,40
<i>manufacturing</i>						
produkcja artykułów spożywczych	16,93	-	16,93	16,93	-	16,93
<i>manufacture of food products</i>						
produkcja napojów	20,26	-	20,26	20,22	-	20,22
<i>manufacture of beverages</i>						
produkcja odzieży	12,53	-	12,53	12,53	-	12,53
<i>manufacture of wearing apparel</i>						
produkcja wyrobów z drewna, korka, słomy i wikliny ^Δ	14,61	16,68	14,48	14,61	16,68	14,48
<i>manufacture of product of wood, cork, straw and wicker^Δ</i>						
poligrafia i reprodukcja zapisanych nośników informacji.....	19,92	19,52	19,95	19,69	19,52	19,70
<i>printing and reproduction of recorded media</i>						
produkcja chemikaliów i wyrobów chemicznych.....	26,82	25,67	26,88	26,82	25,67	26,88
<i>manufacture of chemicals and chemical products</i>						
produkcja wyrobów farmaceutycznych ^Δ	38,69	-	38,69	38,69	-	38,69
<i>manufacture of pharmaceutical products^Δ</i>						
produkcja urządzeń elektrycznych	21,51	-	21,51	21,49	-	21,49
<i>manufacture of electrical equipment</i>						
produkcja maszyn i urządzeń ^Δ	24,12	19,29	24,39	24,11	19,29	24,38
<i>manufacture of machinery and equipment n.e.c.</i>						
produkcja pojazdów samo- chodowych, przyczep i naczep ^Δ	27,18	-	27,18	27,18	-	27,18
<i>manufacture of motor vehicles, trailers and semi- trailers</i>						
wytwarzanie i zaopatrywanie w energię elektryczną, gaz, parę wodną, gorącą wodę ^Δ ..	34,05	34,10	33,99	33,79	34,08	33,42
<i>electricity, gas, steam and air conditioning supply</i>						
dostawa wody; gospodaro- wanie ściekami i odpadami; rekultywacja ^Δ	22,45	22,90	20,49	22,20	22,60	20,49
<i>water supply; sewerage, waste management and reme- diation activities</i>						

^a Dane dotyczą podmiotów gospodarczych, w których liczba pracujących przekracza 9 osób oraz jednostek sfery budżetowej niezależnie od liczby pracujących; bez wynagrodzeń zatrudnionych za granicą.

^a Data concern economic entities employing more than 9 persons as well as entities of the budgetary sphere regardless of the number of employees; excluding wages and salaries of persons employed abroad.

TABL. 7/56/. PRZECIĘTNE GODZINOWE WYNAGRODZENIA BRUTTO (w zł w przeliczeniu na 1 godzinę przepracowaną)
WEDŁUG SEKTORÓW WŁASNOŚCI, SEKCJI I DZIAŁÓW (dok.)

AVERAGE HOURLY GROSS WAGES AND SALARIES (in zł per 1 hour worked) BY OWNERSHIP SECTORS,
SECTIONS AND DIVISIONS (cont.)

WYSZCZEGÓLNIENIE SPECIFICATION	Ogółem Grand total	Sektor Sector		Z ogółem wynagrodzenia osobowe Of total personal wages and salaries		
		publiczny public	prywatny private	razem total	sektor sector	
					publiczny public	prywatny private
Budownictwo Construction	22,66	22,43	22,67	22,63	21,98	22,67
Budowa budynków ^Δ Construction of buildings	20,99	24,50	20,79	20,93	23,43	20,79
Budowa obiektów inżynierii lądowej i wodnej ^Δ Civil engineering	23,49	20,57	23,72	23,49	20,53	23,72
Roboty budowlane specjalistyczne Specialised construction activities	23,83	24,46	23,82	23,83	24,46	23,82
Handel; naprawa pojazdów samochodowych ^Δ Trade; repair of motor vehicles ^Δ	19,82	20,62	19,82	19,81	20,62	19,80
handel hurtowy i detaliczny pojazdami samochodowymi oraz ich naprawa ^Δ wholesale and retail trade and repair of motor vehicles and motorcycles	21,20	20,62	21,24	21,20	20,62	21,23
handel hurtowy ^Δ wholesale trade ^Δ	21,91	-	21,91	21,89	-	21,89
handel detaliczny ^Δ retail trade ^Δ	17,83	-	17,83	17,82	-	17,82
Transport i gospodarka magazynowa Transportation and storage	19,78	24,32	17,20	19,74	24,20	17,20
Zakwaterowanie i gastronomia ^Δ ... Accommodation and catering ^Δ	15,95	20,01	15,76	15,89	18,70	15,76
Informacja i komunikacja Information and communication	34,95	22,61	35,79	34,94	22,51	35,79
Działalność finansowa ubezpieczeniowa Financial and insurance activities	34,58	37,63	34,22	34,58	37,62	34,22
Obsługa rynku nieruchomości ^Δ Real estate activities	22,38	21,92	22,87	21,96	21,15	22,81
Działalność profesjonalna, naukowa i techniczna Professional, scientific and technical activities	25,49	32,57	24,21	25,34	31,98	24,14
Administrowanie i działalność wspierająca ^Δ Administrative and support service activities	14,56	20,89	14,50	14,54	19,65	14,50
Administracja publiczna i obrona narodowa; obowiązkowe zabezpieczenia społeczne Public administration and defence; compulsory social security	28,99	29,00	18,50	27,21	27,21	18,50
Edukacja Education	33,86	34,29	27,20	32,25	32,57	27,20
Opieka zdrowotna i pomoc społeczna Human health and social work activities	22,02	23,10	17,64	21,75	22,76	17,64
Działalność związana z kulturą, rozrywką i rekreacją Arts, entertainment and recreation	20,67	20,07	26,52	20,42	19,80	26,52
Pozostała działalność usługowa .. Other service activities	15,27	27,02	14,87	15,21	25,19	14,87

^a Dane dotyczą podmiotów gospodarczych, w których liczba pracujących przekracza 9 osób oraz jednostek sfery budżetowej niezależnie od liczby pracujących; bez wynagrodzeń zatrudnionych za granicą.

^a Data concern economic entities employing more than 9 persons as well as entities of the budgetary sphere regardless of the number of employees; excluding wages and salaries of persons employed abroad.

TABL. 8/57/. PRZECIĘTNE MIESIĘCZNE WYNAGRODZENIA BRUTTO^a WEDŁUG PODREGIONÓW I POWIATÓW W RELACJI DO ŚREDNIEJ KRAJOWEJ
AVERAGE MONTHLY GROSS WAGES AND SALARIES^a BY SUBREGIONS AND POWIATS TO THE NATIONAL AVERAGE

WYSZCZEGÓLNIENIE SPECIFICATION	Ogółem Total			Polska = 100 Poland=100		
	2008	2009	2010	2008	2009	2010
	w zł in zł			w % in %		
WOJEWÓDZTWO VOIVODSHIP	3135,83	3295,44	3412,37	99,3	99,4	99,3
Podregion jeleniogórski..... Subregion	2722,69	2910,76	2857,49	86,2	87,8	83,2
Powiaty: Powiats:						
bolesławiecki	2476,41	2629,01	2789,80	78,4	79,3	81,2
jaworski	2368,60	2506,86	2654,67	75,0	75,6	77,3
jeleniogórski.....	2369,63	2562,15	2699,92	75,0	77,3	78,6
kamiennogórski.....	2374,82	2546,98	2701,25	75,2	76,8	78,6
lubański	2314,66	2464,38	2600,59	73,3	74,3	75,7
lwówecki	2487,06	2613,72	2714,29	78,7	78,8	79,0
zgorzelecki.....	3506,50	3765,10	3133,95	111,0	113,6	91,2
złotoryjski.....	2733,11	3054,76	3159,35	86,5	92,1	92,0
Miasto na prawach powiatu: City with powiat status:						
Jelenia Góra	2795,85	2913,03	2969,75	88,5	87,9	86,5
Podregion legnicko- głogowski..... Subregion	3710,54	3879,43	4039,96	117,5	117,0	117,6
Powiaty: Powiats:						
głogowski.....	2647,38	2859,95	2914,21	83,8	86,3	84,8
górowski	2376,54	2464,05	2598,06	75,2	74,3	75,6
legnicki	2393,66	2614,48	2737,49	75,8	78,9	79,7
lubiński	5432,42	5615,55	6012,95	172,0	169,4	175,0
polkowicki	3040,94	3177,69	3326,76	96,3	95,8	96,8
Miasto na prawach powiatu: City with powiat status:						
Legnica.....	2543,39	2709,33	2763,74	80,5	81,7	80,5
Podregion wałbrzyski..... Subregion	2707,44	2872,70	2996,30	85,7	86,6	87,2
Powiaty: Powiats:						
dzierżoniowski	2489,40	2645,13	2832,05	78,8	79,8	82,4
kłodzki	2511,35	2663,41	2803,23	79,5	80,3	81,6
świdnicki	2752,82	2939,85	3008,78	87,2	88,7	87,6
wałbrzyski	2952,00	3144,13	3281,07	93,5	94,8	95,5
ząbkowicki	2487,51	2579,21	2709,91	78,8	77,8	78,9
Podregion wrocławski..... Subregion	2682,81	2812,66	2990,49	84,9	84,8	87,1
Powiaty: Powiats:						
milicki.....	2396,97	2467,59	2620,28	75,9	74,4	76,3
oleśnicki.....	2448,70	2528,21	2672,93	77,5	76,3	77,8
oławski.....	2737,90	2863,00	3030,98	86,7	86,4	88,2
strzeliński.....	2676,17	2860,62	2958,48	84,7	86,3	86,1
średzki	2720,35	2875,09	2993,49	86,1	86,7	87,1
trzebnicki	2668,13	2751,33	3004,13	84,5	83,0	87,5
wołowski	2728,85	2892,09	3036,22	86,4	87,2	88,4
wrocławski	2852,35	3003,49	3195,30	90,3	90,6	93,0
Podregion m. Wrocław (miasto na prawach powiatu) Subregion (city with powiat status)	3415,39	3556,10	3675,85	108,1	107,3	107,0

a Dane dotyczą podmiotów gospodarczych, w których liczba pracujących przekracza 9 osób oraz jednostek sfery budżetowej niezależnie od liczby pracujących; bez wynagrodzeń zatrudnionych za granicą.

a Data concern economic entities employing more than 9 persons as well as entities of the budgetary sphere regardless of the number of employees; excluding wages and salaries of persons employed abroad.

TABL. 9/58/. PRZECIĘTNE MIESIĘCZNE WYNAGRODZENIA BRUTTO^a WEDŁUG SEKCJI ORAZ PODREGIONÓW I POWIATÓW
 AVERAGE MONTHLY GROSS WAGES AND SALARIES^a BY SECTIONS AND SUBREGIONS AND POWIATS

WYSZCZEGÓLNIENIE SPECIFICATION	Ogółem total	Rolnictwo, leśnictwo, łowiectwo i rybactwo Agriculture, forestry and fishing	Przemysł i budownictwo Industry and construction	Handel; naprawa pojazdów samocho- dowych ^Δ , transport i gospodarka magazy- nowa, zakwate- rowanie i gastro- nomia ^Δ , informacja i komunikacja Trade; repair of motor vehicles ^Δ , transportation and storage, accommodation and catering ^Δ , information and communication	Działalność finansowa i ubezpie- czeniowa, obsługa rynku nierucho- mości ^Δ Financial and insurance activities, real estate activities	Pozostałe usługi Other services
WOJEWÓDZTWO2008	3135,83	3188,13	3293,30	2755,77	4431,21	2950,96
VOIVODSHIP2009	3295,44	3339,12	3487,94	2818,77	4455,75	3153,60
.....2010	3412,37	3723,61	3665,94	2877,64	4582,20	3244,12
Podregion jeleniogórski	2857,49	4251,88	2784,59	2135,58	3136,84	3117,34
Subregion						
Powiaty: <i>Powiats:</i>						
bolesławiecki	2789,80	4522,52	2690,23	2032,61	3339,05	3222,02
jaworski	2654,67	3148,46	2389,05	2039,61	2795,01	3039,18
jeleniogórski.....	2699,92	5301,47	2563,72	2015,74	2731,48	2890,45
kamiennogórski.....	2701,25	5622,10	2429,37	2124,50	3657,31	3168,95
lubański	2600,59	4251,05	2298,86	1828,95	3135,45	3031,50
lwówecki	2714,29	4183,55	2608,22	2100,68	3052,82	3106,09
zgorzelecki.....	3133,95	4734,31	3329,58	2164,91	3166,40	3350,46
złotoryjski.....	3159,35	3644,83	3048,98	2101,83	3019,29	3423,43
Miasto na prawach powiatu: <i>City with powiat status:</i>	2969,75	2590,00	3113,18	2450,14	3229,71	2969,86
Jelenia Góra	4039,96	3560,56	5445,22	2534,04	3597,50	2882,27
Podregion legnicko-głogowski	2914,21	3709,74	2866,40	2150,08	3693,38	3107,81
Subregion						
Powiaty: <i>Powiats:</i>						
głogowski.....	2598,06	2778,38	2159,70	1836,34	2218,02	2917,13
górowski	2737,49	3153,95	2568,86	2504,89	3039,16	2922,29
legnicki	6012,95	3623,43	7356,75	2990,07	4201,20	3344,28
lubiński	3326,76	4255,28	4021,94	2301,19	3401,45	3437,50
polkowicki	2763,74	5630,93	3209,27	2671,32	3534,82	2511,76
Miasto na prawach powiatu: <i>City with powiat status:</i>						
Legnica.....						
Podregion wałbrzyski	2996,30	4003,79	3070,21	2312,30	3092,80	3094,77
Subregion						
Powiaty: <i>Powiats:</i>						
dzierżoniowski	2832,05	2413,15	2801,92	2318,02	3305,33	3118,40
kłodzki	2803,23	4896,99	2755,27	1985,83	2724,65	2937,87
świdnicki	3008,78	3417,27	2963,25	2499,10	3214,34	3271,73
wałbrzyski.....	3281,07	4240,03	3603,51	2459,08	3239,05	3141,45
ząbkowicki	2709,91	4049,88	2565,89	2076,50	3351,17	2982,32
Podregion wrocławski	2990,49	3274,36	2910,93	2928,52	3938,21	3082,77
Subregion						
Powiaty: <i>Powiats:</i>						
milicki.....	2620,28	3486,69	2311,73	2015,00	4957,24	3020,29
oleśnicki.....	2672,93	3435,13	2433,70	2358,32	3748,20	3195,45
oławski.....	3030,98	4652,67	3090,50	2756,38	3361,58	2982,26
strzeliński.....	2958,48	3421,94	2807,76	2466,05	3355,54	3200,74
średzki	2993,49	3210,16	2907,91	2986,54	3456,48	3200,00
trzebnicki	3004,13	2969,97	2692,08	2442,26	4112,47	3252,43
wołowski	3036,22	3517,87	3174,88	2592,46	2897,64	2969,76
wrocławski	3195,30	2978,86	3161,11	3545,07	4105,54	2955,80
Podregion m. Wrocław	3675,85	4380,36	3932,16	3226,19	5073,40	3489,98
(miasto na prawach powiatu) Subregion (city with powiat status)						

^a Dane dotyczą podmiotów gospodarczych, w których liczba pracujących przekracza 9 osób oraz jednostek sfery budżetowej niezależnie od liczby pracujących; bez wynagrodzeń zatrudnionych za granicą.

^a Data concern economic entities employing more than 9 persons as well as entities of the budgetary sphere regardless of the number of employees; excluding wages and salaries of persons employed abroad.

TABL. 10/59/. **ŚWIADCZENIA EMERYTALNE I RENTOWE BRUTTO^a**
GROSS RETIREMENT PAY AND PENSION BENEFITS^a

WYSZCZEGÓLNIENIE SPECIFICATION	2008	2009	2010
OGÓŁEM GRAND TOTAL			
Świadczeniobiorcy	679057	687108	680021
<i>Persons receiving benefits</i>			
Świadczenia w mln zł	11035,0	12132,5	12778,9
<i>Benefits in mln zł</i>			
Z POZAROLNICZEGO SYSTEMU UBEZPIECZEŃ SPOŁECZNYCH FROM NON-AGRICULTURAL SOCIAL SECURITY SYSTEM			
Razem Total			
Świadczeniobiorcy	616998	627947	623704
<i>Persons receiving benefits</i>			
Świadczenia w mln zł	10322,7	11412,8	12062,4
<i>Benefits in mln zł</i>			
Przeciętna miesięczna emerytura i renta w zł....	1394,21	1514,56	1611,66
<i>Average monthly retirement pay and pension in zł</i>			
Emerytury Retirement pay			
Świadczeniobiorcy w tys.	406571	424974	426175
<i>Persons receiving benefits</i>			
Świadczenia w mln zł	7135,3	8096,4	8631,4
<i>Benefits in mln zł</i>			
Przeciętna miesięczna emerytura w zł	1462,50	1587,62	1687,76
<i>Average monthly retirement pay in zł</i>			
Renty z tytułu niezdolności do pracy Pensions resulting from an inability to work			
Świadczeniobiorcy w tys.	109433	102169	96835
<i>Persons receiving benefits</i>			
Świadczenia w mln zł	1591,4	1598,9	1610,6
<i>Benefits in mln zł</i>			
Przeciętna miesięczna renta w zł.....	1211,84	1304,13	1385,99
<i>Average monthly pension in zł</i>			
Renty rodzinne Family pensions			
Świadczeniobiorcy w tys.	100994	100804	100694
<i>Persons receiving benefits</i>			
Świadczenia w mln zł	1596,0	1717,5	1820,4
<i>Benefits in mln zł</i>			
Przeciętna miesięczna renta w zł.....	1316,95	1419,84	1506,57
<i>Average monthly pension in zł</i>			
ROLNIKÓW INDYWIDUALNYCH FARMERS			
Razem^b Total^b			
Świadczeniobiorcy w tys.	62059	59161	56317
<i>Persons receiving benefits</i>			
Świadczenia w mln zł	712,3	719,7	716,6
<i>Benefits in mln zł</i>			
Przeciętna miesięczna emerytura i renta w zł....	956,48	1013,72	1060,31
<i>Average monthly retirement pay and pension in zł</i>			
w tym emerytury of which retirement pay			
Świadczeniobiorcy w tys.	49862	47474	44814
<i>Persons receiving benefits</i>			
Świadczenia w mln zł	604,9	610,0	603,2
<i>Benefits in mln zł</i>			
Przeciętna miesięczna emerytura w zł.....	1011,02	1070,84	1121,62
<i>Average monthly retirement pay in zł</i>			

a Bez emerytów i rencistów otrzymujących świadczenia na mocy umów międzynarodowych. b Łącznie z wypłatami z Funduszu Ubezpieczeń Społecznych, w przypadku łączenia uprawnień do świadczeń z tego funduszu z uprawnieniami do świadczeń z Funduszu Emerytalno-Rentowego.

Źródło: dane Zakładu Ubezpieczeń Społecznych i Kasy Rolniczego Ubezpieczenia Społecznego.

a Excluding retirees and pensioners receiving benefits on the basis of international agreements. b Including payments from the Social Insurance Fund, in the case of a simultaneous right to benefits from this fund and to benefits from the Pension Fund.

Source: data of the Social Insurance Institution and Agricultural Social Insurance Fund.

V. WARUNKI PRACY

Warunki pracy stanowią zespół czynników występujących w środowisku pracy wynikających z procesu pracy oraz czynników związanych z wykonywaniem pracy, które mają wpływ na jej jakość oraz wydajność. Warunki pracy to zagadnienie ważne z punktu widzenia stanu zdrowia pracowników, toteż pracodawcy zobowiązani są do zapewnienia ich na poziomie zgodnym z obowiązującymi normami.

Ocena stanu i analiza zmian w zakresie zagrożeń na stanowiskach pracy oraz liczby osób korzystających ze świadczeń z tytułu pracy w warunkach szkodliwych dla zdrowia i z tytułu wypadków przy pracy umożliwia podejmowanie odpowiednich działań zapobiegawczych i prowadzenie skutecznej polityki w zakresie poprawy bezpieczeństwa i higieny pracy.

Badaniem warunków pracy w województwie dolnośląskim objęto 423,0 tys. osób w podmiotach o liczbie pracujących powyżej 9 osób, w tym 185,9 tys. (tj. 43,9%) pracowało w zakładach, w których na stanowiskach pracy w ciągu roku wystąpiły zagrożenia. Spośród ogółu objętych badaniem 50,5 tys. osób (tj. 11,9%) pracowało **w warunkach zagrożenia** (liczonych jeden raz w grupie czynnika przeważającego tzn. zagrożenia środowiskiem pracy, uciążliwością pracy bądź też czynnikami mechanicznymi).

Zatrudnieni w 2010 r. w warunkach zagrożenia w woj. dolnośląskim stanowili 9,5% tej zbiorowości w kraju (przed rokiem – 9,9%). Dolnośląskie zajmowało, podobnie jak w 2009 r., 3. lokatę w kraju pod względem liczby osób zatrudnionych w warunkach zagrożenia, po woj. śląskim i wielkopolskim. W 2010 r. spośród osób pracujących w warunkach zagrożenia 13,0% (tj. 6,6 tys.) stanowiły kobiety. W porównaniu do 2009 r. liczba pracujących w warunkach zagrożenia zmniejszyła się o 4,1 tys. osób (tj. o 7,5%).

W porównaniu do 2009 r. odnotowano spadek liczby zatrudnionych w warunkach zagrożenia w przeliczeniu na 1000 zatrudnionych w zbiorowości objętej badaniem ze 132,8 do 119,4 (w kraju oraz w większości województw również odnotowano spadek tego wskaźnika).

W 2010 r. najtrudniejsze warunki pracy zanotowano w sekcjach: górnictwo i wydobywanie (594 zatrudnionych w warunkach zagrożenia na 1000 zatrudnionych ogółem), wytwarzanie i zaopatrywanie w energię elektryczną, gaz, parę wodną i gorącą wodę (221) oraz działalność profesjonalna, naukowa i techniczna (167). Natomiast najmniejsze zagrożenia zanotowano w sekcjach edukacja (3) oraz informacja i komunikacja (8).

Analiza przestrzennego rozmieszczenia stanowisk pracy stanowiących zagrożenie wskazuje na to, że w podregionie legnicko-głogowskim było 40,2% ogółu zatrudnionych w warunkach szkodliwych lub uciążliwych dla zdrowia. Było to związane ze znacznym stopniem koncentracji przemysłu (zwłaszcza wydobywczego) i infrastruktury w tym podregionie. Odsetek zatrudnionych w warunkach szkodliwych we Wrocławiu wynosił 18,8%, w podregionie wałbrzyskim – 16,6%, w podregionie wrocławskim – 13,4%, a w podregionie jeleniogórskim – 11,0%. Największą liczbę osób zatrudnionych w warunkach zagrożenia w końcu 2010 r. odnotowano w powiecie polkowickim – 10,0 tys. oraz lubińskim – 5,1 tys., co stanowiło odpowiednio 19,8% i 10,2% ogółu pracujących w warunkach zagrożenia. W porównaniu do 2009 r. w 19 powiatach odnotowano spadek liczby zatrudnionych w warunkach zagrożenia, największy w powiatach złotoryjskim (spadek o 50,2%) oraz wołowskim (o 41,2%). Natomiast największy wzrost liczby zatrudnionych w warunkach zagrożenia w porównaniu do poprzedniego roku wystąpił w powiecie legnickim (o 54,4%) i oleśnickim (o 38,3%). Najniższy udział zatrudnionych w warunkach szkodliwych i uciążliwych dla zdrowia w odniesieniu do ogólnej liczby pracujących w warunkach zagrożenia w województwie wystąpił w powiatach górowskim (0,2%) oraz legnickim i złotoryjskim (po 0,3%).

Zagrożenia związane ze środowiskiem pracy wynikające z przekroczenia dopuszczalnych stężeń lub natężeń czynników szkodliwych dla zdrowia dotyczyły 30,4 tys. osób, czyli 60,2% ogółu zatrudnionych w warunkach zagrożenia. W końcu 2010 r. spośród czynników związanych ze środowiskiem pracy największe zagrożenie stanowił hałas - 19,8 tys. osób zagrożonych (44,2% osobozagrożeń związanych ze środowiskiem pracy) oraz pyły przemysłowe (14,7%). W porównaniu do 2009 r. liczba osobozagrożeń związanych ze środowiskiem pracy zmniejszyła się o 9,6%.

Na działanie czynników związanych z **uciążliwością pracy** składała się m.in. praca w wymuszonej pozycji ciała, w warunkach ciężkiego wysiłku fizycznego lub w warunkach szczególnej uciążliwości. W 2010 roku 28,6% ogółu zatrudnionych w warunkach zagrożenia narażonych było na zagrożenia związane z uciążliwością pracy. **Czynniki mechaniczne**, a zwłaszcza niebezpieczne maszyny, stanowiły zagrożenie dla 11,3% badanych zatrudnionych w takich warunkach w województwie. W 2010 r., w porównaniu do 2009 r., liczba osobozagrożeń wynikających z uciążliwości pracy zmniejszyła się o 4,5%, a związanych z czynnikami mechanicznymi (w szczególności z obsługą maszyn niebezpiecznych) – o 13,6%.

W 2010 r. w zakładach pracy w województwie dolnośląskim doszło do 10,1 tys. **wypadków przy pracy i wypadków traktowanych na równi z wypadkami przy pracy** i było to o 9,5% więcej niż w 2009 r.

W strukturze wypadków według sekcji dominowały zdarzenia w podmiotach działających w sekcjach: przetwórstwo przemysłowe (31,0% ogólnej liczby wypadków), handel; naprawa pojazdów samochodowych

(12,8%) oraz opieka zdrowotna i pomoc społeczna (9,6%) W 2010 r. odnotowano 30 wypadków śmiertelnych (o 3, tj. o 11,1% więcej niż rok wcześniej), w tym najwięcej (6) w transporcie i gospodarce magazynowej.

Wskutek zaistniałych wypadków poszkodowanych zostało 10,2 tys. osób. Mężczyźni częściej niż kobiety ulegali takim zdarzeniom – stanowili 2/3 poszkodowanych. Najwięcej osób poszkodowanych w wypadkach było w wieku od 25 do 34 lat (29,0%).

Spośród grup zawodów największą liczbę poszkodowanych stanowili robotnicy (18,1%) oraz operatorzy i monterzy maszyn i urządzeń (16,1%).

Przyczyny wypadków mogą być związane z:

- wszelkimi brakami i nieprawidłowościami, które bezpośrednio lub pośrednio przyczyniły się do powstania wypadku,
- czynnikami materialnymi (technicznymi),
- ogólną organizacją pracy w zakładzie lub organizacją stanowiska pracy,
- pracownikiem, w tym również z jego nieprawidłowym zachowaniem się.

Ponad połowa wszystkich **przyczyn wypadków** (52,4%) to nieprawidłowe zachowanie się pracownika spowodowane m.in. niedostateczną koncentracją uwagi na wykonywanej czynności, zaskoczeniem lub niespodziewanym wydarzeniem czy lekceważeniem zagrożenia.

Wśród **wydarzeń powodujących urazy** najwięcej osób zostało poszkodowanych wskutek zderzeń, uderzeń w nieruchomy obiekt – 25,9% oraz uderzeń przez obiekt w ruchu – 23,3%, a także w wyniku kontaktu z przedmiotem ostrym, szorstkim, chropowatym – 15,8% ogółu wydarzeń.

W 2010 r. w województwie dolnośląskim najczęściej dochodziło do wypadków w miejscach produkcji przemysłowej (41,0%), następnie w biurach, placówkach naukowych i szkołach, zakładach usługowych (18,5%) oraz w miejscach i środkach komunikacji publicznej (11,7%).

Pod względem rodzaju urazu jakiego doznali poszkodowani w chwili wypadku dominowały:

- rany i powierzchowne urazy (37,9%),
- przemieszczenia, zwichnięcia, skręcenia i naderwania (25,5%),
- złamania kości (15,7%).

W wyniku wszystkich wypadków, do jakich doszło w 2010 r., na **zwolnieniach lekarskich** trwających od 1 do 3 dni przebywało 1,2% poszkodowanych. Zwolnienia lekarskie na okres od 4 do 20 dni wydano 39,1% poszkodowanych. Najwięcej osób przebywało na zwolnieniu przez okres 21 dni - 6 miesięcy (49,1%).

Przestrzenne rozmieszczenie poszkodowanych w wypadkach przy pracy wskazuje na to, że najwięcej osób poszkodowanych odnotowano we Wrocławiu (3260, tj. 31,9%), a następnie w powiecie polkowickim (7,3%) oraz w Legnicy (5,4%) i w powiecie lubińskim (5,3%), natomiast najmniej – w powiecie kamiennogórskim (0,6%).

Najwyższy **wskaźnik liczby dni niezdolności do pracy na 1 poszkodowanego** zanotowano w powiatach lwóweckim (46,9) i zgorzeleckim (46,0). Natomiast w powiecie górowskim liczba dni niezdolności do pracy na 1 poszkodowanego była znacznie niższa od średniej wojewódzkiej (wynoszącej 37,3) - 27,1.

Ze względu na umiejscowienie urazu, w 2010 r. dominowały urazy kończyn górnych (40,0%) oraz urazy kończyn dolnych (34,2%) i głowy (10,6%).

Biorąc pod uwagę rodzaj umowy o pracę, najwięcej (6,4 tys., tj. 62,7%) wypadków przydarzyło się pracownikom zatrudnionym na czas nieokreślony w pełnym wymiarze czasu pracy. Natomiast najmniej wypadków zanotowano wśród samozatrudnionych (0,1%).

Na podstawie informacji z KRUS można wnioskować, że w 2010 r. poprawiło się bezpieczeństwo pracy w rolnictwie indywidualnym. Świadczyć o tym może spadek liczby wypadków przy pracy z 700 w 2009 r. do 628 w 2010 r.

Liczba przypadków zachorowań na **choroby zawodowe** w województwie dolnośląskim w 2010 r. wynosiła 209 i była niższa o 26,4% niż w 2009 r. Pracownicy najczęściej niedomagali z powodu chorób zakaźnych lub pasożytniczych lub ich następstw (30,6%), pylicy płuc i przewlekłych chorób obwodowego układu nerwowego wywołanych sposobem wykonywania pracy (po 17,7%).

Badanie warunków pracy dostarcza także informacji na temat **świadczeń wypłacanych z tytułu pracy w warunkach uciążliwych i szkodliwych dla zdrowia oraz z tytułu wypadków przy pracy i chorób zawodowych**. Świadczenia te przysługują pracownikom, którzy na skutek wypadku przy pracy lub choroby zawodowej doznali uszczerbku na zdrowiu, a także członkom rodzin pracowników zmarłych wskutek takiego wypadku lub choroby.

W 2010 r. liczba osób korzystających ze świadczeń z tytułu pracy w warunkach szkodliwych i uciążliwych dla zdrowia uległa zmniejszeniu z wyjątkiem osób korzystających ze skróconego czasu pracy, dodatkowych urlopów i dodatków pieniężnych.

W 2010 r. z tytułu wypadków przy pracy i chorób zawodowych wypłacono 3,0 tys. odszkodowań, w tym z tytułu wypadków przy pracy 2,9 tys. odszkodowań. Średni koszt jednego świadczenia wyniósł 3,0 tys. zł, a najwyższy był w górnictwie i wydobywaniu – 4,9 tys. zł.

TABL. 1/60/. ZBIOROWOŚĆ OBJĘTA BADANIEM ORAZ ZATRUDNIENI W WARUNKACH ZAGROŻENIA

Stan w dniu 31 XII

THE POPULATION COVERED BY THE SURVEY AND PERSONS WORKING IN HAZARDOUS CONDITION

As of 31 XII

WYSZCZEGÓLNIENIE SPECIFICATION	2008		2009		2010	
	ogółem <i>total</i>	w tym sektor publiczny <i>of which public sector</i>	ogółem <i>total</i>	w tym sektor publiczny <i>of which public sector</i>	ogółem <i>total</i>	w tym sektor publiczny <i>of which public sector</i>
Liczba osób zatrudnionych w zakładach objętych badaniem	424893	102202	411296	94973	423046	92056
Number of persons working in units covered by the survey						
w których w ciągu roku zagrożenia: <i>in which hazards over the year:</i>						
nie wystąpiły	223288	47821	214955	45798	237191	48333
<i>not were</i>						
wystąpiły	201605	54381	196341	49175	185855	43723
<i>were</i>						
Zatrudnieni^a w warunkach zagrożenia	56342	13330	54615	11571	50496	9307
Persons working^a in hazardous conditions						
w tym kobiety	8807	4104	7341	3124	6574	2300
<i>of which women</i>						

a Liczeni tylko jeden raz w grupie czynnika przeważającego, tzn. mającego największe szkodliwe znaczenie na danym stanowisku pracy; dane dotyczą podmiotów, w których liczba pracujących przekracza 9 osób i dotyczą wybranych rodzajów działalności.

a Listed only once by predominant factor, i.e., the factor having the most hazardous effect at a given work post; data concern entities employing more than 9 persons and related to selected kind of activities.

TABL. 2/61/. ZBIOROWOŚĆ OBJĘTA BADANIEM ORAZ ZATRUDNIENI^a W WARUNKACH ZAGROŻENIA WEDŁUG SEKTORÓW WŁASNOŚCI ORAZ SEKCJI W 2010 R.

Stan w dniu 31 XII

THE POPULATION COVERED BY THE SURVEY AND PERSONS WORKING^a IN HAZARDOUS CONDITION

BY OWNERSHIP SECTORS AND SECTIONS IN 2010 R.

As of 31 XII

WYSZCZEGÓLNIENIE SPECIFICATION	Liczba osób zatrudnionych w zakładach <i>Number of persons working in units</i>			Zatrudnieni w warunkach zagrożenia <i>Persons working in hazardous conditions</i>	
	objętych badaniem covered by the survey	w których zagrożenia <i>in which hazards</i>		ogółem <i>total</i>	w tym kobiety <i>of which women</i>
		nie wystąpiły <i>not were</i>	wystąpiły <i>were</i>		
OGÓŁEM	423046	237191	185855	50496	6574
TOTAL					
sektor publiczny	92056	48333	43723	9307	2300
<i>public sector</i>					
sektor prywatny	330990	188858	142132	41189	4274
<i>private sector</i>					
Roľnictwo, leśnictwo, łowiectwo i rybactwo	5886	3652	2234	704	93
<i>Agriculture, forestry and fishing</i>					

a Liczeni tylko jeden raz w grupie czynnika przeważającego, tzn. mającego największe szkodliwe znaczenie na danym stanowisku pracy.

a Listed only once by predominant factor, i.e., the factor having the most hazardous effect at a given work post.

TABL. 2/61/. ZBIOROWOŚĆ OBJĘTA BADANIEM ORAZ ZATRUDNIENI^a W WARUNKACH ZAGROŻENIA WEDŁUG SEKTORÓW WŁASNOŚCI ORAZ SEKCJI W 2010 R. (dok.)

Stan w dniu 31 XII

THE POPULATION COVERED BY THE SURVEY AND PERSONS WORKING^a IN HAZARDOUS CONDITION BY OWNERSHIP SECTORS AND SECTIONS IN 2010 R. (cont.)

As of 31 XII

WYSZCZEGÓLNIENIE SPECIFICATION	Liczba osób zatrudnionych w zakładach Number of persons working in units		Zatrudnieni w warunkach zagrożenia Persons working in hazardous conditions		
	objętych badaniem covered by the survey	w których zagrożenia in which hazards		ogółem total	w tym kobiety of which women
		nie wystąpiły not were	wystąpiły were		
Przemysł	217079	76503	140576	39646	4486
<i>Industry</i>					
górnictwo i wydobywanie	21836	1986	19850	12969	43
<i>mining and quarrying</i>					
przetwórstwo przemysłowe.....	172909	67528	105381	22499	3697
<i>manufacturing</i>					
wytwarzanie i zaopatrywanie w energię elektryczną, gaz, parę wodną i gorącą wodę ^Δ	11218	2039	9179	2478	626
<i>electricity, gas, steam and air conditioning supply</i>					
dostawa wody, gospodarowanie ściekami i odpadami; rekultywacja ^Δ	11116	4950	6166	1700	120
<i>water supply; sewerage, waste management and remediation activities</i>					
Budownictwo	30385	19262	11123	4568	61
<i>Construction</i>					
Handel; naprawa pojazdów samochodowych ^Δ	75491	70340	5151	1199	214
<i>Trade; repair of motor vehicles^Δ</i>					
Transport i gospodarka magazynowa	22508	13919	8589	2781	719
<i>Transportation and storage</i>					
Informacja i komunikacja	7010	6951	59	56	23
<i>Information and communication</i>					
Działalność profesjonalna, naukowa i techniczna	1493	708	785	250	72
<i>Professional, scientific and technical activities</i>					
Administrowanie i działalność wspierająca ^Δ	2528	2400	128	29	-
<i>Administrative and support service activities</i>					
Edukacja	17157	8926	8231	49	3
<i>Education</i>					
Opieka zdrowotna i pomoc społeczna	43061	34082	8979	1214	903
<i>Human health and social work activities</i>					
Pozostała działalność usługowa	448	448	-	-	-
<i>Other service activities</i>					

a Liczeni tylko jeden raz w grupie czynnika przeważającego, tzn. mającego największe szkodliwe znaczenie na danym stanowisku pracy.
a Listed only once by predominant factor, i.e., the factor having the most hazardous effect at a given work post.

TABL. 3/62/. **ZATRUDNIENI^a W WARUNKACH ZAGROŻENIA WEDŁUG GRUP I NASILENIA ZAGROŻEŃ W ZAKŁADACH OBJĘTYCH BADANIEM W DANEJ ZBIOROWOŚCI ORAZ WEDŁUG SEKTORÓW WŁASNOŚCI I SEKCJI**

Stan w dniu 31 XII

PERSONS WORKING^a IN HAZARDOUS CONDITION BY GROUPS OF AGENTS AND INTENSITY OF DANGERS IN ESTABLISHMENTS COVERED BY THE SURVEY IN THE GIVEN POPULATION AND BY OWNERSHIP SECTORS AND SECTIONS

As of 31 XII

WYSZCZEGÓLNIENIE SPECIFICATION	Ogółem Grand total		Zagrożenia związane Hazard connected with					
			ze środowiskiem pracy work environment		z uciążliwością pracy strenuous conditions		z czynnikami mechanicznymi mechanical factors	
	ogółem grand total	w tym przez jedną grupę czynników of which one group factors	razem total	w tym przez jedną grupę czynników of which one group factors	razem total	w tym przez jedną grupę czynników of which one group factors	razem total	w tym przez jedną grupę czynników of which one group factors
OGÓŁEM2008	56342	39455	34252	22589	15894	12144	6196	4722
TOTAL2009	54615	35768	32527	18874	15691	12725	6397	4169
.....2010	50496	33900	30382	17459	14431	11718	5683	4723
sektor publiczny..... <i>public sector</i>	9307	7526	2973	1666	5231	4962	1103	898
sektor prywatny..... <i>private sector</i>	41189	26374	27409	15793	9200	6756	4580	3825
Rolnictwo, leśnictwo, łowiectwo i rybactwo..... <i>Agriculture, forestry and fishing</i>	704	350	349	174	170	103	185	73
Przemysł..... <i>Industry</i>	39646	26033	25368	14716	9598	7332	4680	3985
górnictwo i wydobywanie..... <i>mining and quarrying</i>	12969	4887	9520	2680	2343	1159	1106	1048
przetwórstwo przemysłowe..... <i>manufacturing</i>	22499	17676	14373	11145	5329	4338	2797	2193
wytwarzanie i zaopatrywanie w energię elektryczną, gaz, parę wodną i gorącą wodę ^Δ <i>electricity, gas, steam and air conditioning supply</i>	2478	2158	730	463	1261	1208	487	487
dostawa wody, gospodarowanie ściekami i odpadami, rekulty- wacja ^Δ <i>water supply; sewerage, waste management and remediation activities</i>	1700	1312	745	428	665	627	290	257
Budownictwo..... <i>Construction</i>	4568	2365	3275	1464	961	637	332	264
Handel; naprawa pojazdów samochodowych ^Δ <i>Trade; repair of motor vehicles^Δ</i>	1199	1111	545	502	385	375	269	234
Transport i gospodarka magazynowa..... <i>Transportation and storage</i>	2781	2685	385	289	2302	2302	94	94
Informacja i komunikacja..... <i>Information and communication</i>	56	56	-	-	56	56	-	-
Działalność profesjonalna, naukowa i techniczna..... <i>Professional, scientific and technical activities</i>	250	193	109	52	128	128	13	13
Administrowanie i działalność wspierająca ^Δ <i>Administrative and support service activities</i>	29	28	21	21	-	-	8	7
Edukacja..... <i>Education</i>	49	47	24	22	-	-	25	25
Opieka zdrowotna i pomoc społeczna..... <i>Human health and social work activities</i>	1214	1032	306	219	831	785	77	28

^a Liczeni tylko jeden raz w grupie czynnika przeważającego, tzn. mającego największe szkodliwe znaczenie na danym stanowisku pracy; dane dotyczą podmiotów, w których liczba pracujących przekracza 9 osób i dotyczą wybranych rodzajów działalności.

^a Listed only once by predominant factor, i.e., the factor having the most hazardous effect at a given work post; data concern entities employing more than 9 persons and related to selected kind of activities.

TABL. 4/63/. **ZATRUDNIENI^a W WARUNKACH ZAGROŻENIA WEDŁUG GRUP I NASILENIA ZAGROŻEŃ NA 1000 ZATRUDNIONYCH W ZAKŁADACH OBJĘTYCH BADANIEM W DANEJ ZBIOROWOŚCI ORAZ WEDŁUG SEKTORÓW WŁASNOŚCI I SEKCJI**
Stan w dniu 31 XII
PERSONS WORKING^a IN HAZARDOUS CONDITION BY GROUPS OF AGENTS AND INTENSITY OF DANGERS PER 1000 PAID EMPLOYEES IN ESTABLISHMENTS COVERED BY THE SURVEY IN THE GIVEN POPULATION AND BY OWNERSHIP SECTORS AND SECTIONS
As of 31 XII

WYSZCZEGÓLNIENIE SPECIFICATION	Ogółem Grand total		Zagrożenia związane Hazard connected with					
			ze środowiskiem pracy work environment		z uciążliwością pracy strenuous conditions		z czynnikami mechanicznymi mechanical factors	
	ogółem grand total	w tym przez jedną grupę czynników of which one group factors	razem total	w tym przez jedną grupę czynników of which one group factors	razem total	w tym przez jedną grupę czynników of which one group factors	razem total	w tym przez jedną grupę czynników of which one group factors
OGÓŁEM 2008	132,6	92,9	80,6	53,2	37,4	28,6	14,6	11,1
TOTAL 2009	132,8	87,0	79,1	45,9	38,2	30,9	15,6	10,1
2010	119,4	80,1	71,8	41,3	34,1	27,7	13,4	11,2
sektor publiczny..... public sector	101,1	81,8	32,3	18,1	56,8	53,9	12,0	9,8
sektor prywatny private sector	124,4	79,7	82,8	47,7	27,8	20,4	13,8	11,6
Rolnictwo, leśnictwo, łowiectwo i rybactwo Agriculture, forestry and fishing	119,6	59,5	59,3	29,6	28,9	17,5	31,4	12,4
Przemysł Industry	182,6	119,9	116,9	67,8	44,2	33,8	21,6	18,4
górnictwo i wydobywanie mining and quarrying	593,9	223,8	436,0	122,7	107,3	53,1	50,7	48,0
przetwórstwo przemysłowe..... manufacturing	130,1	102,2	83,1	64,5	30,8	25,1	16,2	12,7
wytwarzanie i zaopatrywanie w energię elektryczną, gaz, parę wodną i gorącą wodę ^Δ electricity, gas, steam and air conditioning supply	220,9	192,4	65,1	41,3	112,4	107,7	43,4	43,4
dostawa wody, gospodarowanie ściekami i odpadami, rekultywacja ^Δ water supply; sewerage, waste management and remediation activities	152,9	118,0	67,0	38,5	59,8	56,4	26,1	23,1
Budownictwo Construction	150,3	77,8	107,8	48,2	31,6	21,0	10,9	8,7
Handel; naprawa pojazdów samochodowych ^Δ Trade; repair of motor vehicles ^Δ	15,9	14,7	7,2	6,6	5,1	5,0	3,6	3,1
Transport i gospodarka magazynowa..... Transportation and storage	123,6	119,3	17,1	12,8	102,3	102,3	4,2	4,2
Informacja i komunikacja Information and communication	8,0	8,0	-	-	8,0	8,0	-	-
Działalność profesjonalna, naukowa i techniczna..... Professional, scientific and technical activities	167,4	129,3	73,0	34,8	85,7	85,7	8,7	8,7
Administrowanie i działalność wspierająca ^Δ Administrative and support service activities	11,5	11,1	8,3	8,3	-	-	3,2	2,8
Edukacja Education	2,9	2,7	1,4	1,3	-	-	1,5	1,5
Opieka zdrowotna i pomoc społeczna Human health and social work activities	28,2	24,0	7,1	5,1	19,3	18,2	1,8	0,7

a Liczeni tylko jeden raz w grupie czynnika przeważającego, tzn. mającego największe szkodliwe znaczenie na danym stanowisku pracy; dane dotyczą podmiotów, w których liczba pracujących przekracza 9 osób i dotyczą wybranych rodzajów działalności.

a Listed only once by predominant factor, i.e., the factor having the most hazardous effect at a given work post; data concern entities employing more than 9 persons and related to selected kind of activities.

TABL. 5/64/. **ZATRUDNIENI^a W WARUNKACH ZAGROŻENIA WEDŁUG GRUP I NASILENIA ZAGROŻEŃ ORAZ PODREGIONÓW I POWIATÓW**

Stan w dniu 31 XII

PERSONS WORKING^a IN HAZARDOUS CONDITION BY GROUPS OF AGENTS AND INTENSITY OF DANGERS AND BY SUBREGIONS AND POWIATS

As of 31 XII

WYSZCZEGÓLNIENIE SPECIFICATION	Ogółem Grand total	W tym przez jedną grupę czynników Of which one group factors	Zagrożenia związane Hazard connected with					
			ze środowiskiem pracy work environment		z uciążliwością pracy strenuous conditions		z czynnikami mechanicznymi mechanical factors	
			razem total	w tym przez jedną grupę czynników of which one group factors	razem total	w tym przez jedną grupę czynników of which one group factors	razem total	w tym przez jedną grupę czynników of which one group factors
WOJEWÓDZTWO 2008	56342	39455	34252	22589	15894	12144	6196	4722
VOIVODSHIP 2009	54615	35768	32527	18874	15691	12725	6397	4169
2010	50496	33900	30382	17459	14431	11718	5683	4723
Podregion jeleniogórski Subregion	5577	3750	3418	2181	1575	1153	584	416
Powiaty: <i>Powiats:</i>								
bolesławiecki	512	382	287	215	152	117	73	50
jaworski	521	105	346	53	100	10	75	42
jeleniogórski.....	610	468	268	193	277	214	65	61
kamiennogórski.....	534	416	231	201	206	142	97	73
lubański	332	265	263	217	37	22	32	26
lwówecki	414	245	216	147	158	92	40	6
zgorzelecki.....	2070	1420	1494	951	438	349	138	120
złotoryjski.....	148	120	123	95	19	19	6	6
Miasto na prawach powiatu: <i>City with powiat status:</i>								
Jelenia Góra	436	329	190	109	188	188	58	32
Podregion legnicko-głogowski Subregion	20304	10124	14550	5827	4212	2885	1542	1412
Powiaty: <i>Powiats:</i>								
głogowski.....	3721	3142	2248	1693	1410	1386	63	63
górowski	90	81	86	77	-	-	4	4
legnicki	159	141	82	74	9	9	68	58
lubiński	5133	1365	3472	897	1586	428	75	40
polkowicki	9992	4570	7658	2403	1207	1062	1127	1105
Miasto na prawach powiatu: <i>City with powiat status:</i>								
Legnica.....	1209	825	1004	683	-	-	205	142

a Liczeni tylko jeden raz w grupie czynnika przeważającego, tzn. mającego największe szkodliwe znaczenie na danym stanowisku pracy; dane dotyczą podmiotów, w których liczba pracujących przekracza 9 osób i dotyczą wybranych rodzajów działalności.

a Listed only once by predominant factor, i.e., the factor having the most hazardous effect at a given work post; data concern entities employing more than 9 persons and related to selected kind of activities.

TABL. 5/64/. **ZATRUDNIENI^a W WARUNKACH ZAGROŻENIA WEDŁUG GRUP I NASILENIA ZAGROŻEŃ ORAZ PODREGIONÓW I POWIATÓW** (dok.)

Stan w dniu 31 XII

PERSONS WORKING^a IN HAZARDOUS CONDITION BY GROUPS OF AGENTS AND INTENSITY OF DANGERS AND BY SUBREGIONS AND POWIATS (cont.)

As of 31 XII

WYSZCZEGÓLNIENIE <i>SPECIFICATION</i>	Ogółem <i>Grand total</i>	W tym przez jedną grupę czynników <i>Of which one group factors</i>	Zagrożenia związane <i>Hazard connected with</i>					
			ze środowiskiem pracy <i>work environment</i>		z uciążliwością pracy <i>strenuous conditions</i>		z czynnikami mechanicznymi <i>mechanical factors</i>	
			razem <i>total</i>	w tym przez jedną grupę czynników <i>of which one group factors</i>	razem <i>total</i>	w tym przez jedną grupę czynników <i>of which one group factors</i>	razem <i>total</i>	w tym przez jedną grupę czynników <i>of which one group factors</i>
Podregion wałbrzyski..... Subregion	8359	6788	4194	3151	3308	2933	857	704
Powiaty: <i>Powiats:</i>								
dzierzoniowski	739	629	453	345	98	98	188	186
kłodzki	1288	1097	497	400	599	549	192	148
świdnicki	2939	2300	1570	1027	1165	1157	204	116
wałbrzyski	2838	2229	1399	1114	1307	990	132	125
ząbkowicki	555	533	275	265	139	139	141	129
Podregion wrocławski..... Subregion	6748	5080	4725	3690	686	401	1337	989
Powiaty: <i>Powiats:</i>								
milicki.....	453	354	250	206	12	12	191	136
oleśnicki.....	1264	1136	944	861	66	56	254	219
oławski.....	855	617	526	496	189	22	140	99
strzeliński.....	267	160	217	113	38	38	12	9
średzki	569	458	374	347	78	70	117	41
trzebnicki	566	488	393	338	47	47	126	103
wołowski	560	367	280	119	25	10	255	238
wrocławski	2214	1500	1741	1210	231	146	242	144
Podregion m. Wrocław..... (miasto na prawach powiatu) Subregion (city with powiat status)	9508	8158	3495	2610	4650	4346	1363	1202

a Liczeni tylko jeden raz w grupie czynnika przeważającego, tzn. mającego największe szkodliwe znaczenie na danym stanowisku pracy; dane dotyczą podmiotów, w których liczba pracujących przekracza 9 osób i dotyczą wybranych rodzajów działalności.

a Listed only once by predominant factor, i.e., the factor having the most hazardous effect at a given work post; data concern entities employing more than 9 persons and related to selected kind of activities.

TABL. 6/65/. **ZATRUDNIENI^a W WARUNKACH ZAGROŻENIA CZYNNIKAMI SZKODLIWYMI I NIEBEZPIECZNYMI DLA ZDROWIA WEDŁUG PODREGIONÓW I POWIATÓW**

Stan w dniu 31 XII

PERSONS WORKING^a IN HAZARDOUS CONDITIONS TO AGENTS HARMFUL AND HAZARDOUS TO HEALTH AND BY SUBREGIONS AND POWIATS

As of 31 XII

WYSZCZEGÓLNIENIE SPECIFICATION	Zagrożenia związane <i>Hazard connected with</i>									
	ze środowiskiem pracy <i>work environment</i>							z uciążliwością pracy <i>strenuous conditions</i>		z czynnikami mechanicznymi <i>mechanical factors</i>
	razem <i>total</i>	w tym <i>of which</i>					razem <i>total</i>	w tym niedostateczne oświetlenie stanowisk pracy <i>of which threats caused by insufficient lights</i>		
		substancje chemiczne <i>chemical substances</i>	pyły przemysłowe <i>hazardous industrial dusts</i>	hałas <i>noise</i>	wibracja <i>vibrations</i>	mikroklimat gorący <i>hot microclimates</i>			mikroklimat zimny <i>cold microclimates</i>	
osobozagrożenia <i>threats per capita</i>										
WOJEWÓDZTWO 2008	50523	4477	4232	22813	3746	5554	1317	21277	5580	8420
VOIVODSHIP 2009	49524	4852	4677	21540	4051	5710	987	22141	8115	7923
2010	44774	4038	6590	19810	3886	6231	822	21140	8364	6849
Podregion jeleniogórski	5248	70	978	2405	648	355	123	1981	443	654
Subregion										
Powiaty: <i>Powiats:</i>										
bolesławiecki	379	9	27	177	33	47	25	174	53	73
jaworski	753	6	32	298	65	165	90	118	-	75
jeleniogórski.....	279	13	29	202	7	7	-	285	17	74
kamiennogórski.....	472	6	58	226	131	10	8	206	-	97
lubański	295	1	19	147	21	13	-	67	-	42
lwówecki	476	4	101	287	84	-	-	166	151	60
zgorzelecki.....	2196	28	677	832	231	96	-	721	81	169
złotoryjski.....	153	-	30	87	19	17	-	34	18	6
Miasto na prawach powiatu: <i>City with powiat status:</i>										
Jelenia Góra	245	3	5	149	57	-	-	210	123	58
Podregion legnicko- -głogowski	23854	3020	3472	8848	1995	4983	128	9767	6432	2351
Subregion										
Powiaty: <i>Powiats:</i>										
głogowski.....	4761	1894	380	796	58	555	8	1422	36	63
górowski	87	-	2	61	7	-	-	-	-	12
legnicki	92	1	59	31	1	-	-	9	-	68
lubiński	5752	236	1673	2229	369	1153	30	4456	3870	856
polkowicki.....	11492	211	1228	5312	1505	3087	-	3514	2521	1147
Miasto na prawach powiatu: <i>City with powiat status:</i>										
Legnica.....	1670	678	130	419	55	188	90	366	5	205

^a Liczeni tyle razy, na ile czynników są narażeni.

a Counted accordingly to the number of hazards with which they are threatened.

TABL. 6/65/. **ZATRUDNIENI^a W WARUNKACH ZAGROŻENIA CZYNNIKAMI SZKODLIWYMI I NIEBEZPIECZNYMI DLA ZDROWIA WEDŁUG PODREGIONÓW I POWIATÓW** (dok.)

Stan w dniu 31 XII

PERSONS WORKING^a IN HAZARDOUS CONDITIONS TO AGENTS HARMFUL AND HAZARDOUS TO HEALTH AND BY SUBREGIONS AND POWIATS (cont.)

As of 31 XII

WYSZCZEGÓLNIENIE SPECIFICATION	Zagrożenia związane Hazard connected with									
	ze środowiskiem pracy work environment							z uciążliwością pracy strenuous conditions		z czynnikami mechanicznymi mechanical factors
	razem total	w tym of which						razem total	w tym niedostateczne oświetlenie stanowisk pracy of which threats caused by insufficient lights	
		substancje chemiczne chemical substances	pyły przemysłowe hazardous industrial dusts	hałas noise	wibracja vibrations	mikroklimat gorący hot microclimates	mikroklimat zimny cold microclimates			
osobozagrożenia threats per capita										
Podregion wałbrzyski.....	5163	282	656	3201	508	84	148	3570	597	959
Subregion										
Powiaty: Powiats:										
dzierżoniowski	488	14	20	386	45	-	-	102	-	190
kłodzki	581	30	106	288	53	7	50	634	317	244
świdnicki	2286	36	420	1383	293	45	92	1366	14	236
wałbrzyski	1518	202	107	960	102	32	6	1324	266	148
ząbkowicki	290	-	3	184	15	-	-	144	-	141
Podregion wrocławski.....	5666	256	839	3095	234	701	94	881	169	1432
Subregion										
Powiaty: Powiats:										
milicki.....	258	-	85	133	10	-	30	12	-	201
oleśnicki.....	1007	5	400	540	22	-	2	66	-	264
oławski.....	584	32	61	392	24	-	7	189	3	141
strzeliński.....	370	113	9	122	25	21	10	107	31	16
średzki.....	400	4	18	357	5	4	6	79	2	124
trzebnicki	512	25	138	222	59	-	-	47	17	128
wołowski	463	20	32	190	47	116	39	27	-	267
wrocławski	2072	57	96	1139	42	560	-	354	116	291
Podregion m. Wrocław.....	4843	410	645	2261	501	108	329	4941	723	1453
(miasto na prawach powiatu)										
Subregion (city with powiat status)										

a Liczeni tyle razy, na ile czynników są narażeni.

a Counted accordingly to the number of hazards with which they are threatened.

TABL. 7/66/. WYPADKI PRZY PRACY ORAZ POSZKODOWANI W TYCH WYPADKACH^a WEDŁUG TYPU , PŁCI, SEKTORÓW WŁASNOŚCI I SKUTKÓW WYPADKÓW ORAZ WEDŁUG SEKCJI (poza gospodarstwami indywidualnymi w rolnictwie)
 ACCIDENTS AT WORK AND PERSONS INJURED IN THE OCCUPATIONAL ACCIDENTS^a BY TYPES, SEX, OWNERSHIP SECTORS, CONSEQUENCES OF THE ACCIDENTS AND BY NACE SECTIONS (excluding private farms in agriculture)

WYSZCZEGÓLNIENIE SPECIFICATION	Wypadki Occupational accidents				Poszkodowani w wypadkach Persons injured in occupational accidents							
	ogółem total	w tym of which			ogółem total	mężczyźni men	kobiety women	sektor sector		z ogółem w wypadkach of total in occupational accidents		
		zbiorowe mass	śmiertelne fatal	ciężkie serious				publiczny public	prywatny private	zbiorowych mass	śmiertel- nych fatal	ciężkich serious
OGÓŁEM 2008	10539	44	38	52	10638	7369	3269	2677	7961	143	44	53
TOTAL 2009	9249	48	27	58	9313	6209	3104	2523	6790	112	28	59
2010	10129	60	30	53	10216	6698	3518	2742	7474	147	34	58
Rolnictwo, leśnictwo, łowiectwo i rybactwo <i>Agriculture, forestry and fishing</i>	159	-	1	1	159	129	30	43	116	-	1	1
Przemysł <i>Industry</i>	4119	24	9	25	4161	3370	791	377	3784	66	11	26
górnictwo i wydobywanie <i>mining and quarrying</i>	623	8	4	3	649	637	12	46	603	34	5	4
przetwórstwo przemysłowe..... <i>manufacturing</i>	3136	10	1	19	3146	2410	736	67	3079	20	2	19
wytwarzanie i zaopatrywanie w energię elektryczną, gaz, parę wodną, gorącą wodę ^Δ <i>electricity, gas, steam and air conditioning</i>	141	5	3	2	146	127	19	95	51	10	3	2
dostawa wody; gospodarowanie ściekami i odpadami; rekulty- wacja ^Δ <i>water supply; sewerage, waste management and remediation activities</i>	219	1	1	1	220	196	24	169	51	2	1	1

a Zgłoszone w danym roku.
a Registered in a given year.

TABL. 7/66/. WYPADKI PRZY PRACY ORAZ POSZKODOWANI W TYCH WYPADKACH^a WEDŁUG TYPU , PŁCI, SEKTORÓW WŁASNOŚCI I SKUTKÓW WYPADKÓW ORAZ WEDŁUG SEKCJI (poza gospodarstwami indywidualnymi w rolnictwie) (cd.)
ACCIDENTS AT WORK AND PERSONS INJURED IN THE OCCUPATIONAL ACCIDENTS^a BY TYPES, SEX, OWNERSHIP SECTORS, CONSEQUENCES OF THE ACCIDENTS AND BY NACE SECTIONS (excluding private farms in agriculture) (cont.)

WYSZCZEGÓLNIENIE SPECIFICATION	Wypadki Occupational accidents				Poszkodowani w wypadkach Persons injured in occupational accidents							
	ogółem total	w tym of which			ogółem total	mężczyźni men	kobiety women	sektor sector		z ogółem w wypadkach of total in occupational accidents		
		zbiorowe mass	śmiertelne fatal	ciężkie serious				publiczny public	prywatny private	zbiorowych mass	śmiertel- nych fatal	ciężkich serious
Budownictwo Construction	770	3	4	11	776	751	25	19	757	9	6	13
Handel; naprawa pojazdów samo- chodowych ^Δ Trade; repair of motor vehicles ^Δ	1298	5	3	4	1305	717	588	10	1295	12	3	4
Transport i gospodarka magazy- nowa Transportation and storage	512	4	6	4	516	428	88	268	248	8	6	4
Zakwaterowanie i gastronomia ^Δ Accommodation and catering ^Δ	157	-	-	-	157	63	94	14	143	-	-	-
Informacja i komunikacja Information and communications	38	-	-	-	38	24	14	2	36	-	-	-
Działalność finansowa i ubezpieczeniowa Financial and insurance activities	131	3	-	1	137	51	86	27	110	9	-	1
Obsługa rynku nieruchomości ^Δ Real estate activities	86	1	1	2	87	57	30	31	56	2	1	2
Działalność profesjonalna, nauko- wa i techniczna Professional, scientific and tech- nical activities	96	1	-	-	97	44	53	14	83	2	-	-

^a Zgłoszone w danym roku.
^a Registered in a given year.

TABL. 7/66/. WYPADKI PRZY PRACY ORAZ POSZKODOWANI W TYCH WYPADKACH^a WEDŁUG TYPU , PŁCI, SEKTORÓW WŁASNOŚCI I SKUTKÓW WYPADKÓW ORAZ WEDŁUG SEKCJI (poza gospodarstwami indywidualnymi w rolnictwie) (dok.)
ACCIDENTS AT WORK AND PERSONS INJURED IN THE OCCUPATIONAL ACCIDENTS^a BY TYPES, SEX, OWNERSHIP SECTORS, CONSEQUENCES OF THE ACCIDENTS AND BY NACE SECTIONS (excluding private farms in agriculture) (cont.)

WYSZCZEGÓLNIENIE SPECIFICATION	Wypadki Occupational accidents				Poszkodowani w wypadkach Persons injured in occupational accidents							
	ogółem total	w tym of which			ogółem total	mężczyźni men	kobiety women	sektor sector		z ogółem w wypadkach of total in occupational accidents		
		zbiorowe mass	śmiertelne fatal	ciężkie serious				publiczny public	prywatny private	zbiorowych mass	śmiertel- nych fatal	ciężkich serious
Administrowanie i działalność wspierająca ^Δ	653	10	5	1	661	356	305	6	655	18	5	1
<i>Administrative and support service activities</i>												
Administracja publiczna i obrona narodowa; obowiązkowe zabezpieczenia społeczne	395	4	-	-	402	162	240	401	1	11	-	2
<i>Public administration and defence; compulsory social security</i>												
Edukacja	575	-	1	1	575	177	398	552	23	-	1	1
<i>Education</i>												
Opieka zdrowotna i pomoc spo- leczna	975	5	-	2	980	292	688	900	80	10	-	2
<i>Human health and social work activities</i>												
Działalność związana z kulturą, rozrywką i rekreacją.....	112	-	-	1	112	62	50	73	39	-	-	1
<i>Arts, entertainment and recreation</i>												
Pozostała działalność usługowa	53	-	-	-	53	15	38	5	48	-	-	-
<i>Other service activities</i>												

^a Zgłoszone w danym roku.

^a Registered in a given year.

TABL. 8/67/. **POSZKODOWANI W WYPADKACH PRZY PRACY^a ORAZ LICZBA DNI NIEZDOLNOŚCI DO PRACY WEDŁUG SKUTKÓW WYPADKÓW I SEKCJI (poza gospodarstwami indywidualnymi w rolnictwie)**
PERSONS INJURED IN OCCUPATIONAL ACCIDENTS^a AND THE NUMBER OF DAYS INCAPACITY TO WORK BY CONSEQUENCES OF THE ACCIDENTS AND BY SECTIONS
(excluding private farms in agriculture)

WYSZCZEGÓLNIENIE SPECIFICATION	Poszkodowani w wypadkach <i>Persons injured in occupational accidents</i>				Liczba dni niezdolności do pracy <i>Number of days inability to work</i>					
	ogółem ^b <i>total^b</i>	powodujących <i>causing</i>			ogółem <i>total</i>		w wypadkach <i>in occupational accidents</i>			
		śmierć osoby poszkodowanej <i>death of the injured person</i>	ciężkie uszkodzenie ciała <i>serious injury</i>	lżejsze uszkodzenie ciała <i>lighter injury</i>			śmiertelnych <i>fatal</i>		pozostałych <i>others</i>	
					w liczbach bezwzględ- nych <i>in absolute number</i>	na 1 poszko- dowanego <i>per 1 person injured</i>	w liczbach bezwzględ- nych <i>in absolute number</i>	na 1 poszko- dowanego <i>per 1 person injured</i>	w liczbach bezwzględ- nych <i>in absolute number</i>	na 1 poszko- dowanego ^c <i>per 1 person injured^c</i>
OGÓŁEM 2008	10638	44	53	10541	398979	37,5	66	1,5	398913	37,7
TOTAL 2009	9313	28	59	9226	354161	38,0	13	0,5	354148	38,1
..... 2010	10216	34	58	10124	380350	37,2	405	11,9	379945	37,3
Rolnictwo, leśnictwo, łowiectwo i rybactwo <i>Agriculture, forestry and fishing</i>	159	1	1	157	6581	41,4	125	125,0	6456	40,9
Przemysł <i>Industry</i>	4161	11	27	4123	161697	38,9	8	0,7	161689	39,0
górnictwo i wydobywanie <i>mining and quarrying</i>	649	5	4	640	31015	47,8	-	-	31015	48,2
przetwórstwo przemysłowe <i>manufacturing</i>	3146	2	19	3125	114729	36,5	-	-	114729	36,5
wytwarzanie i zaopatrywanie w energię elektryczną, gaz, parę wodną, gorącą wodę ^Δ <i>electricity, gas, steam and air conditioning</i>	146	3	2	141	6302	43,2	8	2,7	6294	44,0
dostawa wody; gospodarowanie ściekami i odpadami; rekultywa- cja ^Δ <i>water supply; sewerage, waste management and remediation activities</i>	220	1	2	217	9651	43,9	-	-	9651	44,1

a Zgłoszone w danym roku. b Rzeczywiste skutki wypadków. c Bez osób poszkodowanych w wypadkach śmiertelnych oraz bez liczby dni niezdolności do pracy dla tych osób.

a Registered in a given year. b Actual results of accidents. c Without persons injured in fatal accidents and without the number of days incapacity to work of this persons.

TABL. 8/67/. **POSZKODOWANI W WYPADKACH PRZY PRACY^a ORAZ LICZBA DNI NIEZDOLNOŚCI DO PRACY WEDŁUG SKUTKÓW WYPADKÓW I SEKCJI (poza gospodarstwami indywidualnymi w rolnictwie) (cd.)**
PERSONS INJURED IN OCCUPATIONAL ACCIDENTS^a AND THE NUMBER OF DAYS INCAPACITY TO WORK BY CONSEQUENCES OF THE ACCIDENTS AND BY SECTIONS
(excluding private farms in agriculture) (cont.)

WYSZCZEGÓLNIENIE SPECIFICATION	Poszkodowani w wypadkach <i>Persons injured in occupational accidents</i>				Liczba dni niezdolności do pracy <i>Number of days inability to work</i>					
	ogółem ^b <i>total^b</i>	powodujących <i>causing</i>			ogółem <i>total</i>		w wypadkach <i>in occupational accidents</i>			
		śmierć osoby poszkodowa- nej <i>death of the injured person</i>	ciężkie uszkodzenie ciała <i>serious injury</i>	lżejsze uszkodzenie ciała <i>lighter injury</i>			śmiertelnych <i>fatal</i>		pozostałych <i>others</i>	
					w liczbach bezwzględ- nych <i>in absolute number</i>	na 1 poszko- dowanego <i>per 1 person injured</i>	w liczbach bezwzględ- nych <i>in absolute number</i>	na 1 poszko- dowanego <i>per 1 person injured</i>	w liczbach bezwzględ- nych <i>in absolute number</i>	na 1 poszko- dowanego ^c <i>per 1 person injured^c</i>
Budownictwo <i>Construction</i>	776	6	13	757	36084	46,5	180	30,0	35904	46,6
Handel; naprawa pojazdów samo- chodowych ^Δ <i>Trade; repair of motor vehicles^Δ</i>	1305	3	4	1298	44257	33,9	-	-	44257	34,0
Transport i gospodarka magazy- nowa <i>Transportation and storage</i>	516	6	4	506	23491	45,5	-	-	23491	46,1
Zakwaterowanie i gastronomia ^Δ <i>Accommodation and catering^Δ</i>	157	-	-	157	4742	30,2	-	-	4742	30,2
Informacja i komunikacja <i>Information and communications</i>	38	-	-	38	1134	29,8	-	-	1134	29,8
Działalność finansowa i ubezpieczeniowa <i>Financial and insurance activities</i>	137	-	1	136	4073	29,7	-	-	4073	29,7
Obsługa rynku nieruchomości ^Δ <i>Real estate activities</i>	87	1	1	85	3740	43,0	-	-	3740	43,5
Działalność profesjonalna, nauko- wa i techniczna <i>Professional, scientific and tech- nical activities</i>	97	-	-	97	3087	31,8	-	-	3087	31,8

a Zgłoszone w danym roku. b Rzeczywiste skutki wypadków. c Bez osób poszkodowanych w wypadkach śmiertelnych oraz bez liczby dni niezdolności do pracy dla tych osób.

a Registered in a given year. b Actual results of accidents c Without persons injured in fatal accidents and without the number of days incapacity to work of this persons.

TABL. 8/67/. **POSZKODOWANI W WYPADKACH PRZY PRACY^a ORAZ LICZBA DNI NIEZDOLNOŚCI DO PRACY WEDŁUG SKUTKÓW WYPADKÓW I SEKCJI (poza gospodarstwami indywidualnymi w rolnictwie) (dok.)**
PERSONS INJURED IN OCCUPATIONAL ACCIDENTS^a AND THE NUMBER OF DAYS INCAPACITY TO WORK BY CONSEQUENCES OF THE ACCIDENTS AND BY SECTIONS
(excluding private farms in agriculture) (cont.)

WYSZCZEGÓLNIENIE SPECIFICATION	Poszkodowani w wypadkach <i>Persons injured in occupational accidents</i>				Liczba dni niezdolności do pracy <i>Number of days inability to work</i>					
	ogółem ^b <i>total^b</i>	powodujących <i>causing</i>			ogółem <i>total</i>		w wypadkach <i>in occupational accidents</i>			
		śmierć osoby poszkodowanej <i>death of the injured person</i>	ciężkie uszkodzenie ciała <i>serious injury</i>	lżejsze uszkodzenie ciała <i>lighter injury</i>			śmiertelnych <i>fatal</i>		pozostałych <i>others</i>	
					w liczbach bezwzględ- nych <i>in absolute number</i>	na 1 poszko- dowanego <i>per 1 person injured</i>	w liczbach bezwzględ- nych <i>in absolute number</i>	na 1 poszko- dowanego <i>per 1 person injured</i>	w liczbach bezwzględ- nych <i>in absolute number</i>	na 1 poszko- dowanego ^c <i>per 1 person injured^c</i>
Administrowanie i działalność wspierająca ^Δ	661	5	1	655	24997	37,8	52	10,4	24945	38,0
<i>Administrative and support service activities</i>										
Administracja publiczna i obrona narodowa; obowiązkowe zabezpieczenia społeczne	402	-	2	400	12627	31,4	-	-	12627	31,4
<i>Public administration and defence; compulsory social security</i>										
Edukacja	575	1	1	573	17504	30,4	40	40,0	17464	30,4
<i>Education</i>										
Opieka zdrowotna i pomoc spo- łeczna	980	-	2	978	30878	31,5	-	-	30878	31,5
<i>Human health and social work activities</i>										
Działalność związana z kulturą, rozrywką i rekreacją.....	112	-	1	111	3491	31,2	-	-	3491	31,2
<i>Arts, entertainment and recreation</i>										
Pozostała działalność usługowa	53	-	-	53	1967	37,1	-	-	1967	37,1
<i>Other service activities</i>										

a Zgłoszone w danym roku. b Rzeczywiste skutki wypadków. c Bez osób poszkodowanych w wypadkach śmiertelnych oraz bez liczby dni niezdolności do pracy dla tych osób.

a Registered in a given year. b Actual results of accidents c Without persons injured in fatal accidents and without the number of days incapacity to work of this persons.

TABL. 9/68/. POSZKODOWANI W WYPADKACH PRZY PRACY^a WEDŁUG PŁCI I SKUTKÓW WYPADKÓW ORAZ LICZBA DNI NIEZDOLNOŚCI DO PRACY SPOWODOWANEJ WYPADKAMI WEDŁUG PODREGIONÓW I POWIATÓW (poza gospodarstwami indywidualnymi w rolnictwie)
 PERSONS INJURED IN OCCUPATIONAL ACCIDENTS^a BY SEX AND CONSEQUENCES OF THE ACCIDENTS AND THE NUMBER OF DAYS INCAPACITY TO WORK CAUSED BY ACCIDENTS AND BY SUBREGIONS AND POWIATS (excluding private farms in agriculture)

WYSZCZEGÓLNIENIE SPECIFICATION	Ogółem Total	Mężczyźni Men	Kobiety Women	Z ogółem w wypadkach Of total in occupational accidents			Liczba dni niezdolności do pracy The number of days incapacity to work	
				śmiertelnych fatal	ciężkich serious	lżejszych lighter	ogółem total	na 1 poszkodowanego ^b per one person injured ^b
WOJEWÓDZTWO 2008	10638	7369	3269	44	53	10541	398979	37,7
VOIVODSHIP 2009	9313	6209	3104	28	59	9226	354161	38,1
2010	10216	6699	3517	34	58	10124	380350	37,3
Podregion jeleniogórski	1190	772	418	2	8	1180	46883	39,5
Subregion								
Powiaty: <i>Powiats:</i>								
bolesławiecki	216	144	72	-	3	213	7056	32,7
jaworski	128	86	42	-	-	128	4521	35,3
jeleniogórski.....	83	54	29	-	-	83	3358	40,5
kamiennogórski.....	57	41	16	-	-	57	2213	38,8
lubański	69	41	28	1	1	67	2650	39,0
lwówecki	68	48	20	-	1	67	3186	46,9
zgorzelecki.....	238	173	65	-	1	237	10943	46,0
złotoryjski.....	66	35	31	1	1	64	2075	31,9
Miasto na prawach powiatu: <i>City with powiat status:</i>								
Jelenia Góra	265	150	115	-	1	264	10881	41,1
Podregion legnicko-głogowski	2370	1705	665	12	18	2340	89192	37,8
Subregion								
Powiaty: <i>Powiats:</i>								
głogowski.....	326	236	90	-	1	325	12071	37,0
górowski	76	45	31	-	-	76	2059	27,1
legnicki	131	89	42	-	2	129	5263	40,2
lubiński	543	361	182	2	9	532	19981	36,9
polkowicki	745	651	94	4	3	738	30541	41,2
Miasto na prawach powiatu: <i>City with powiat status:</i>								
Legnica.....	549	323	226	6	3	540	19277	35,5

a Zgłoszone w danym roku. b Bez osób poszkodowanych w wypadkach śmiertelnych oraz bez liczby dni niezdolności do pracy dla tych osób.

a Registered in a given year. b Without persons injured in fatal accidents and without the number of days incapacity to work of this persons.

TABL. 9/68/. POSZKODOWANI W WYPADKACH PRZY PRACY^a WEDŁUG PŁCI I SKUTKÓW WYPADKÓW ORAZ LICZBA DNI NIEZDOLNOŚCI DO PRACY SPOWODOWANEJ WYPADKAMI WEDŁUG PODREGIONÓW I POWIATÓW (poza gospodarstwami indywidualnymi w rolnictwie) (dok.)
 PERSONS INJURED IN OCCUPATIONAL ACCIDENTS^a BY SEX AND CONSEQUENCES OF THE ACCIDENTS AND THE NUMBER OF DAYS INCAPACITY TO WORK CAUSED BY ACCIDENTS AND BY SUBREGIONS AND POWIATS (excluding private farms in agriculture) (cont.)

WYSZCZEGÓLNIENIE SPECIFICATION	Ogółem Total	Mężczyźni Men	Kobiety Women	Z ogółem w wypadkach Of total in occupational accidents			Liczba dni niezdolności do pracy The number of days incapacity to work	
				śmiertelnych fatal	ciężkich serious	lżejszych lighter	ogółem total	na 1 poszkodowanego ^b per one person injured ^b
Podregion wałbrzyski.....	1684	1174	510	8	11	1665	62628	37,2
Subregion								
Powiaty: Powiats:								
dzierzoniowski	210	148	62	-	-	210	6961	33,1
kłodzki	330	196	134	1	5	324	12401	37,3
świdnicki	520	425	95	4	2	514	19911	38,2
wałbrzyski	489	303	186	2	1	486	17908	36,8
ząbkowicki	135	102	33	1	3	131	5447	40,6
Podregion wrocławski.....	1712	1146	566	3	12	1697	62069	36,3
Subregion								
Powiaty: Powiats:								
milicki.....	96	76	20	-	-	96	3392	35,3
oleśnicki.....	261	184	77	1	4	256	11637	44,8
oławski.....	321	202	119	-	1	320	10197	31,8
strzeliński.....	96	54	42	-	-	96	3052	31,8
średzki	144	106	38	1	1	142	5780	40,4
trzebnicki	148	89	59	-	-	148	5675	38,3
wołowski	114	90	24	-	2	112	4407	38,7
wrocławski	532	345	187	1	4	527	17929	33,7
Podregion m. Wrocław	3260	1902	1358	9	9	3242	119578	36,8
(miasto na prawach powiatu)								
Subregion (city with powiat status)								

a Zgłoszone w danym roku. b Bez osób poszkodowanych w wypadkach śmiertelnych oraz bez liczby dni niezdolności do pracy dla tych osób.

a Registered in a given year. b Without persons injured in fatal accidents and without the number of days incapacity to work of this persons.

TABL. 10/69/. **POSZKODOWANI W WYPADKACH PRZY PRACY^a WEDŁUG LICZBY DNI NIEZDOLNOŚCI DO PRACY SPOWODOWANEJ WYPADKAMI ORAZ SEKCJI (poza gospodarstwami indywidualnymi w rolnictwie)**
PERSONS INJURED IN OCCUPATIONAL ACCIDENTS^a BY THE NUMBER OF DAYS INABILITY TO WORK CAUSED BY ACCIDENTS AND BY NACE SECTIONS (excluding private farms in agriculture)

WYSZCZEGÓLNIENIE SPECIFICATION	Ogółem Total	W tym w wypadkach Of which in occupational accidents					
		śmiertelnych fatal	powodujących niezdolność do pracy resulting in an inability to work				
			1-3 dni days	4-20 dni days	21 dni- -6 m-cy 21 days- -6 months	6 m-cy i więcej 6 months and more	
OGÓŁEM 2008	10638	44	91	3857	5519	348	
TOTAL 2009	9313	28	115	3343	4756	299	
..... 2010	10216	34	124	3995	5021	180	
Rolnictwo, leśnictwo, łowiectwo i rybactwo... <i>Agriculture, forestry and fishing</i>	159	1	-	63	84	3	
Przemysł <i>Industry</i>	4161	11	53	1644	2173	72	
górnictwo i wydobywanie <i>mining and quarrying</i>	649	5	-	234	382	19	
przetwórstwo przemysłowe..... <i>manufacturing</i>	3146	2	46	1281	1586	45	
wytwarzanie i zaopatrywanie w energię elektryczną, gaz, parę wodną, gorącą wodę ^Δ <i>electricity, gas, steam and air condition- ing supply</i>	146	3	4	45	86	3	
dostawa wody; gospodarowanie ściekami i odpadami; rekultywacja ^Δ <i>water supply; sewerage, waste mana- gement and remediation activities</i>	220	1	3	84	119	5	
Budownictwo <i>Construction</i>	776	6	10	260	447	31	
Handel; naprawa pojazdów samochodowych ^Δ <i>Trade; repair of motor vehicles^Δ</i>	1305	3	16	583	576	15	
Transport i gospodarka magazynowa <i>Transportation and storage</i>	516	6	4	176	279	16	
Zakwaterowanie i gastronomia ^Δ <i>Accommodation and catering^Δ</i>	157	-	2	76	70	2	
Informacja i komunikacja <i>Information and communication</i>	38	-	-	17	17	-	
Działalność finansowa i ubezpieczeniowa.... <i>Financial and insurance activities</i>	137	-	5	56	53	1	
Obsługa rynku nieruchomości ^Δ <i>Real estate activities</i>	87	1	2	28	48	2	
Działalność profesjonalna, naukowa i techniczna..... <i>Professional, scientific and technical activities</i>	97	-	-	40	48	1	
Administrowanie i działalność wspierająca ^Δ <i>Administrative and support service activities</i>	661	5	5	255	303	12	
Administracja publiczna i obrona naro- dowa; obowiązkowe zabezpieczenia społeczne <i>Public administration and defence; compulsory social security</i>	402	-	4	149	184	6	
Edukacja <i>Education</i>	575	1	12	220	248	6	
Opieka zdrowotna i pomoc społeczna <i>Human health and social work activities</i>	980	-	9	369	423	7	
Działalność związana z kulturą, rozrywką i rekreacją..... <i>Arts, entertainment and recreation</i>	112	-	1	35	50	3	
Pozostała działalność usługowa <i>Other service activities</i>	53	-	1	24	18	3	

^a Zgłoszone w danym roku.
^a Registered in a given year.

TABL. 11/70/. **POSZKODOWANI W WYPADKACH PRZY PRACY^a WEDŁUG MIESIĄCA, W KTÓRYM ZDARZYŁ SIĘ WYPADEK ORAZ SEKCJI W 2010 R. (poza gospodarstwami indywidualnymi w rolnictwie)**
PERSONS INJURED IN OCCUPATIONAL ACCIDENTS^a BY MONTH OF THE ACCIDENTS AND NACE SECTIONS IN 2010
(excluding private farms in agriculture)

WYSZCZEGÓLNIENIE SPECIFICATION	Ogółem Total	Miesiąc, w którym zdarzył się wypadek przy pracy Month of the accident											
		I	II	III	IV	V	VI	VII	VIII	IX	X	XI	XII
OGÓŁEM TOTAL	10216	943	866	860	804	852	904	775	842	875	905	803	787
Rolnictwo, leśnictwo, łowiectwo i rybactwo <i>Agriculture, forestry and fishing</i>	159	14	14	14	15	8	9	14	13	15	18	16	9
Przemysł <i>Industry</i>	4161	401	362	351	325	332	372	327	346	338	386	312	309
górnictwo i wydobywanie <i>mining and quarrying</i>	649	78	52	61	47	49	46	48	48	52	86	42	40
przetwórstwo przemysłowe <i>manufacturing</i>	3146	286	272	262	250	258	298	258	264	257	273	241	227
wytwarzanie i zaopatrywanie w energię elektryczną, gaz, parę wodną i gorącą wodę ^Δ <i>electricity, gas, steam and air conditioning supply</i>	146	17	14	8	15	8	10	12	12	10	11	13	16
dostawa wody, gospodarowanie ściekami i odpadami; rekulty- wacja ^Δ <i>water supply; sewerage, waste management and remediation activities</i>	220	20	24	20	13	17	18	9	22	19	16	16	26
Budownictwo <i>Construction</i>	776	46	64	69	54	65	80	71	56	64	73	78	56
Handel; naprawa pojazdów samochodowych ^Δ <i>Trade; repair of motor vehicles^Δ</i>	1305	103	99	105	91	105	124	107	131	108	132	104	96
Transport i gospodarka magazynowa <i>Transportation and storage</i>	516	48	54	40	37	43	50	25	47	41	31	46	54
Zakwaterowanie i gastronomia ^Δ <i>Accommodation and catering^Δ</i>	157	13	12	12	12	21	14	14	7	11	10	16	15
Informacja i komunikacja <i>Information and communication</i>	38	4	4	2	3	2	5	3	5	3	1	1	5
Działalność finansowa i ubezpieczeniowa <i>Financial and insurance activities</i>	137	17	8	11	6	17	7	7	13	24	8	9	10
Obsługa rynku nieruchomości ^Δ <i>Real estate activities</i>	87	9	5	8	4	10	8	5	14	9	3	3	9
Działalność profesjonalna, naukowa i techniczna <i>Professional, scientific and technical activities</i>	97	8	7	8	4	10	10	7	2	12	9	12	8
Administrowanie i działalność wspierająca ^Δ <i>Administrative and support service activities</i>	661	69	57	48	62	58	46	61	52	53	55	52	48
Administracja publiczna i obrona narodowa; obowiązkowe zabezpieczenia społeczne <i>Public administration and defence; compulsory social security</i>	402	38	28	40	29	42	28	33	28	44	28	30	34
Edukacja <i>Education</i>	575	61	48	52	51	62	53	17	27	56	58	52	38
Opieka zdrowotna i pomoc społeczna <i>Human health and social work activities</i>	980	100	85	81	87	66	83	74	95	83	78	60	88
Działalność związana z kulturą, rozrywką i rekreacją <i>Arts, entertainment and recreation</i>	112	8	14	14	13	10	11	8	4	9	7	8	6
Pozostała działalność usługowa <i>Other service activities</i>	53	4	5	5	11	1	4	2	2	5	8	4	2

^a Zgłoszone w danym roku.

^a Registered in a given year.

TABL. 12/71/. POSZKODOWANI W WYPADKACH PRZY PRACY^a WEDŁUG STATUSU ZATRUDNIENIA ORAZ SEKCJI W 2010 R.
(poza gospodarstwami indywidualnymi w rolnictwie)
PERSONS INJURED IN OCCUPATIONAL ACCIDENTS^a BY EMPLOYMENT STATUS AND NACE SECTIONS IN 2010
(excluding private farms in agriculture)

WYSZCZEGÓLNIENIE SPECIFICATION	Ogółem Grand total	Osoba samo- zatrudniająca Self- employed person	Osoba współ- pracują- ca, prakty- kant, uczeń i inny status A person coope- rates, appren- tice, student and other status	Pracownik zatrudniony na czas Employee time					
				nieokreślony indefinitely			określony definite		
				razem total	w wymiarze czasu pracy in-time		razem total	w wymiarze czasu pracy in-time	
					pełnym full	niepeł- nym part		pełnym full	niepeł- nym part
OGÓŁEM	10216	7	242	6598	6405	193	3369	3198	171
TOTAL									
Rolnictwo, leśnictwo, łowiectwo i rybactwo	159	-	2	114	108	6	43	41	2
<i>Agriculture, forestry and fishing</i>									
Przemysł	4161	1	30	2692	2650	42	1438	1407	31
<i>Industry</i>									
górnictwo i wydobywanie	649	-	2	600	600	-	47	44	3
<i>mining and quarrying</i>									
przetwórstwo przemysłowe	3146	1	25	1769	1732	37	1351	1323	28
<i>manufacturing</i>									
wytwarzanie i zaopatrywanie w energię elektryczną, gaz, parę wodną i gorącą wodę ^Δ	146	-	1	136	136	-	9	9	-
<i>electricity, gas, steam and air conditioning supply</i>									
dostawa wody, gospodarowanie ściekami i odpadami; rekulty- wacja ^Δ	220	-	2	187	182	5	31	31	-
<i>water supply; sewerage, waste management and remediation activities</i>									
Budownictwo	776	3	20	475	460	15	278	276	2
<i>Construction</i>									
Handel; naprawa pojazdów samochodowych ^Δ	1305	2	15	739	709	30	549	503	46
<i>Trade; repair of motor vehicles^Δ</i>									
Transport i gospodarka magazynowa	516	1	6	373	362	11	136	131	5
<i>Transportation and storage</i>									
Zakwaterowanie i gastronomia ^Δ	157	-	9	46	43	3	102	87	15
<i>Accommodation and catering^Δ</i>									
Informacja i komunikacja	38	-	-	33	33	-	5	4	1
<i>Information and communication</i>									
Działalność finansowa i ubezpieczeniowa	137	-	-	112	106	6	25	25	-
<i>Financial and insurance activities</i>									
Obsługa rynku nieruchomości ^Δ	87	-	5	68	67	1	14	14	-
<i>Real estate activities</i>									

^a Zgłoszone w danym roku.
^a Registered in a given year.

TABL. 12/71/. POSZKODOWANI W WYPADKACH PRZY PRACY^a WEDŁUG STATUSU ZATRUDNIENIA ORAZ SEKCJI W 2010 R. (poza gospodarstwami indywidualnymi w rolnictwie) (dok.)
 PERSONS INJURED IN OCCUPATIONAL ACCIDENTS^a BY EMPLOYMENT STATUS AND NACE SECTIONS IN 2010 (excluding private farms in agriculture) (cont.)

WYSZCZEGÓLNIENIE SPECIFICATION	Ogółem <i>Grand total</i>	Osoba samozatrudniająca <i>Self-employed person</i>	Osoba współpracująca, praktykant, uczeń i inny status <i>A person cooperates, apprentice, student and other status</i>	Pracownik zatrudniony na czas <i>Employee time</i>					
				nieokreślony <i>indefinitely</i>			określony <i>definite</i>		
				razem <i>total</i>	w wymiarze czasu pracy <i>in-time</i>		razem <i>total</i>	w wymiarze czasu pracy <i>in-time</i>	
					pełnym <i>full</i>	niepełnym <i>part</i>		pełnym <i>full</i>	niepełnym <i>part</i>
Działalność profesjonalna, naukowa i techniczna..... <i>Professional, scientific and technical activities</i>	97	-	2	46	44	2	49	44	5
Administrowanie i działalność wspierająca ^Δ <i>Administrative and support service activities</i>	661	-	96	134	125	9	431	411	20
Administracja publiczna i obrona narodowa; obowiązkowe zabezpieczenia społeczne <i>Public administration and defence; compulsory social security</i>	402	-	13	326	311	15	63	60	3
Edukacja <i>Education</i>	575	-	7	489	461	28	79	52	27
Opieka zdrowotna i pomoc społeczna <i>Human health and social work activities</i>	980	-	21	841	821	20	118	110	8
Działalność związana z kulturą, rozrywką i rekreacją..... <i>Arts, entertainment and recreation</i>	112	-	15	79	76	3	18	14	4
Pozostała działalność usługowa <i>Other service activities</i>	53	-	1	31	29	2	21	19	2

a Zgłoszone w danym roku.
 a Registered in a given year.

TABL. 13/72/. **POSZKODOWANI W WYPADKACH PRZY PRACY^b WEDŁUG WYBRANYCH GRUP WYKONYWANYCH ZAWODÓW ORAZ SEKCJI (poza gospodarstwami indywidualnymi w rolnictwie)**
PERSONS INJURED IN OCCUPATIONAL ACCIDENTS^a BY SELECTED GROUPS OF OCCUPATIONS AND NACE SECTIONS (excluding private farms in agriculture)

WYSZCZEGÓLNIENIE SPECIFICATION	Ogółem Total	W tym Of which								
		kierownicy managers	specjaliści professionals	pracownicy employees		modelki, sprzedawcy i demonst- torzy models, shop salespersons and demon- strators	górnicy i robotnicy budowlani miners and construction workers	robotnicy workers	operatorzy maszyn i urządzeń machine and equ- ipment opera- tors	kierowcy i operatorzy pojazdów drivers and vehicles operators
				obsługi biuro- wej general	usług osobi- stych i ochro- ny personal services and security					
OGÓŁEM 2008	10638	305	952	544	417	488	845	2289	1989	774
TOTAL 2009	9313	306	921	494	438	411	683	1838	1516	689
..... 2010	10216	352	1080	542	443	502	765	1852	1648	779
Rolnictwo, leśnictwo, łowiectwo i rybactwo..... <i>Agriculture, forestry and fishing</i>	159	6	4	4	-	1	3	14	5	28
Przemysł..... <i>Industry</i>	4161	72	114	111	10	11	298	1396	1453	205
górnictwo i wydobywanie..... <i>mining and quarrying</i>	649	2	15	1	3	-	133	190	231	30
przetwórstwo przemysłowe..... <i>manufacturing</i>	3146	60	84	95	4	11	98	1148	1158	132
wytwarzanie i zaopatrywanie w energię elektryczną, gaz, parę wodną, gorącą wodę ^Δ <i>electricity, gas, steam and air conditioning supply</i>	146	2	10	10	2	-	16	47	31	5
dostawa wody; gospodarowanie ściekami i odpadami; rekultywacja ^Δ <i>water supply; sewerage, waste management and remediation activities</i>	220	8	5	5	1	-	51	11	33	38
Budownictwo..... <i>Construction</i>	776	31	11	5	3	2	336	168	35	57
Handel; naprawa pojazdów samo- chodowych ^Δ <i>Trade; repair of motor vehicles^Δ</i>	1305	123	32	169	10	469	20	123	75	99
Transport i gospodarka magazyno- wa..... <i>Transportation and storage</i>	516	9	10	87	7	-	5	48	4	286

a Zgłoszone w danym roku.

a Registered in a given year.

TABL. 13/72/. POSZKODOWANI W WYPADKACH PRZY PRACY^a WEDŁUG WYBRANYCH GRUP WYKONYWANYCH ZAWODÓW ORAZ SEKCJI (poza gospodarstwami indywidualnymi w rolnictwie) (dok.)
 PERSONS INJURED IN OCCUPATIONAL ACCIDENTS^a BY SELECTED GROUPS OF OCCUPATIONS AND NACE SECTIONS (excluding private farms in agriculture) (cont.)

WYSZCZEGÓLNIENIE SPECIFICATION	Ogółem Total	W tym Of which								
		kierownicy managers	specjaliści professionals	pracownicy employees		modelki, sprzedawcy i demonst- torzy models, shop salespersons and demon- strators	górnicy i robotnicy budowlani miners and construction workers	robotnicy workers	operatorzy maszyn i urządzeń machine and equ- ipment opera- tors	kierowcy i operatorzy pojazdów drivers and vehicles operators
				obsługi biuro- wej general	usług osobi- stych i ochro- ny personal services and security					
Zakwaterowanie i gastronomia ^Δ Accommodation and catering ^Δ	157	9	-	2	92	9	-	-	-	4
Informacja i komunikacja..... Information and communication	38	5	9	2	-	2	-	4	7	-
Działalność finansowa i ubezpieczeniowa..... Financial and insurance activities	137	23	38	12	-	3	1	1	-	-
Obsługa rynku nieruchomości ^Δ Real estate activities	87	7	5	1	2	1	24	5	1	1
Działalność profesjonalna, naukowa i techniczna..... Professional, scientific and technical activities	97	5	15	9	3	2	7	9	4	4
Administrowanie i działalność wspierająca ^Δ Administrative and support service activities	661	14	15	14	162	1	24	35	47	20
Administracja publiczna i obrona narodowa; obowiązkowe zabez- pieczenia społeczne..... Public administration and defence; compulsory social security	402	12	101	71	37	-	12	15	2	10
Edukacja..... Education	575	16	301	33	30	-	15	10	1	6
Opieka zdrowotna i pomoc społecz- na..... Human health and social work activities	980	14	398	21	75	-	12	14	11	54
Działalność związana z kulturą, rozrywką i rekreacją..... Arts, entertainment and recreation	112	3	16	1	5	1	8	4	2	2
Pozostała działalność usługowa..... Other service activities	53	3	11	-	7	-	-	6	1	3

a Zgłoszone w danym roku.

a Registered in a given year.

TABL. 14/73/. POSZKODOWANI W WYPADKACH PRZY PRACY^a WEDŁUG WYDARZEŃ POWODUJĄCYCH URAZ ORAZ SEKCJI (poza gospodarstwami indywidualnymi w rolnictwie)
 PERSONS INJURED IN OCCUPATIONAL ACCIDENTS^a BY CONTACT-MODE OF INJURY AND NACE SECTIONS (excluding private farms in agriculture)

WYSZCZEGÓLNIENIE SPECIFICATION	Ogółem Grand total	Wydarzenia powodujące uraz Contact-mode of injury											
		kontakt z prądem elektrycznym, temperaturą, niebezpiecznymi substancjami i preparatami chemicznymi contact with electricity, temperature, hazardous substances and chemicals		tonięcie, zakopanie, zamknięcie drowned in liquid, buried, closed	zderzenie/uderzenie w nieruchomy obiekt collision/hit the stationary object	uderzenie przez obiekt w ruchu struck by object in motion		kontakt z przedmiotem ostrym, szorstkim, chropowatym contact with object sharp, rough, rugged		uwięzienie, zmiażdżenie trapped, crushed	obciążenie fizyczne i psychiczne physical and psychological burden	przejaw agresji ze strony człowieka lub zwierzęcia aggression human or animal	pozostałe others
		razem total	w tym z niebezpiecznymi substancjami of which with hazardous substances			razem total	w tym przez spadający obiekt of which by falling object	razem total	w tym z przedmiotem ostrym of which with sharp object				
OGÓŁEM 2008	10638	436	137	28	2454	2685	1190	1799	1104	663	1419	240	914
TOTAL 2009	9313	337	79	17	2344	2266	934	1559	911	519	1152	212	907
..... 2010	10216	347	73	17	2649	2379	968	1610	941	584	1382	209	990
Rolnictwo, leśnictwo, łowiectwo i rybactwo Agriculture, forestry and fishing	159	3	1	-	44	37	12	19	12	4	12	9	29
Przemysł Industry	4161	168	40	8	964	1131	510	758	462	325	503	22	274
górnictwo i wydobywanie mining and quarrying	649	7	3	-	173	246	140	58	31	39	113	-	13
przetwórstwo przemysłowe manufacturing	3146	136	35	3	691	818	349	664	418	271	329	11	216
wytwarzanie i zaopatrywanie w energię elektryczną, gaz, parę wodną, gorącą wodę ^Δ electricity, gas, steam and air conditioning supply	146	14	1	-	42	18	4	14	5	4	23	7	24
dostawa wody; gospodarowanie ściekami i odpadami; rekultywacja ^Δ water supply; sewerage, waste management and remediation activities	220	11	1	5	58	49	17	22	8	11	38	4	21

a Zgłoszone w danym roku.
a Registered in a given year.

TABL. 14/73/. **POSZKODOWANI W WYPADKACH PRZY PRACY^a WEDŁUG WYDARZEŃ POWODUJĄCYCH URAZ ORAZ SEKCJI (poza gospodarstwami indywidualnymi w rolnictwie) (cd.)**
PERSONS INJURED IN OCCUPATIONAL ACCIDENTS^a BY CONTACT-MODE OF INJURY AND NACE SECTIONS (excluding private farms in agriculture) (cont.)

WYSZCZEGÓLNIENIE SPECIFICATION	Ogółem Grand total	Wydarzenia powodujące uraz Contact-mode of injury											
		kontakt z prądem elektrycznym, temperaturą, niebezpiecznymi substancjami i preparatami chemicznymi contact with electricity, temperature, hazardous substances and chemicals		tonięcie, zakopanie, zamknięcie drowned in liquid, buried, closed	zderzenie/uderzenie w nieruchomy obiekt collision/hit the stationary object	uderzenie przez obiekt w ruchu struck by object in motion		kontakt z przedmiotem ostrym, szorstkim, chropowatym contact with object sharp, rough, rugged		uwięzienie, zmiażdżenie trapped, crushed	obciążenie fizyczne i psychiczne physical and psychological burden	przejaw agresji ze strony człowieka lub zwierzęcia aggression human or animal	pozostałe others
		razem total	w tym z niebezpiecznymi substancjami of which with hazardous substances			razem total	w tym przez spadający obiekt of which by falling object	razem total	w tym z przedmiotem ostrym of which with sharp object				
Budownictwo Construction	776	22	3	5	182	235	102	121	54	43	80	6	77
Handel; naprawa pojazdów samochodowych ^Δ Trade; repair of motor vehicles ^Δ	1305	33	9	3	291	356	151	290	216	79	169	17	59
Transport i gospodarka magazynowa Transportation and storage	516	16	1	-	133	107	23	47	17	16	117	31	45
Zakwaterowanie i gastronomia ^Δ Accommodation and catering ^Δ	157	29	1	-	28	19	9	49	29	2	12	2	16
Informacja i komunikacja Information and communication	38	-	0	-	17	7	3	4	4	4	3	-	3
Działalność finansowa i ubezpieczeniowa Financial and insurance activities	137	1	0	-	44	27	4	8	2	9	22	6	20
Obsługa rynku nieruchomości ^Δ Real estate activities	87	1	0	-	25	21	14	10	4	2	12	4	12
Działalność profesjonalna, naukowa i techniczna Professional, scientific and technical activities	97	5	2	-	28	19	4	12	9	2	13	2	16

^a Zgłoszone w danym roku.
a Registered in a given year.

TABL. 14/73/. POSZKODOWANI W WYPADKACH PRZY PRACY^a WEDŁUG WYDARZEŃ POWODUJĄCYCH URAZ ORAZ SEKCJI (poza gospodarstwami indywidualnymi w rolnictwie) (dok.)
 PERSONS INJURED IN OCCUPATIONAL ACCIDENTS^a BY CONTACT-MODE OF INJURY AND NACE SECTIONS (excluding private farms in agriculture) (cont.)

WYSZCZEGÓLNIENIE SPECIFICATION	Ogółem Grand total	Wydarzenia powodujące uraz Contact-mode of injury											
		kontakt z prądem elektrycznym, temperaturą, niebezpiecznymi substancjami i preparatami chemicznymi contact with electricity, temperature, hazardous substances and chemicals		tonięcie, zakopanie, zamknięcie drowned in liquid, buried, closed	zderzenie/uderzenie w nieruchomy obiekt collision/hit the stationary object	uderzenie przez obiekt w ruchu struck by object in motion		kontakt z przedmiotem ostrym, szorstkim, chropowatym contact with object sharp, rough, rugged		uwięzienie, zmiażdżenie trapped, crushed	obciążenie fizyczne i psychiczne physical and psychological burden	przejaw agresji ze strony człowieka lub zwierzęcia aggression human or animal	pozostałe others
		razem total	w tym z niebezpiecznymi substancjami of which with hazardous substances			razem total	w tym przez spadający obiekt of which by falling object	razem total	w tym z przedmiotem ostrym of which with sharp object				
Administrowanie i działalność wspierająca ^Δ Administrative and support service activities	661	14	8	-	221	131	41	95	53	36	61	20	76
Administracja publiczna i obrona narodowa; obowiązkowe zabezpieczenia społeczne..... Public administration and defence; compulsory social security	402	7	1	-	145	59	16	40	15	13	52	18	66
Edukacja..... Education	575	17	1	-	194	83	27	50	16	11	107	9	98
Opieka zdrowotna i pomoc społeczna..... Human health and social work activities	980	22	3	-	295	119	44	91	41	35	189	47	175
Działalność związana z kulturą, rozrywką i rekreacją..... Arts, entertainment and recreation	112	6	1	1	31	19	4	9	4	3	19	11	13
Pozostała działalność usługowa Other service activities	53	3	2	-	7	9	4	7	3	-	11	5	11

^a Zgłoszone w danym roku.
^a Registered in a given year.

TABL. 15/74/. **POSZKODOWANI W WYPADKACH PRZY PRACY^a WEDŁUG GRUP UMIEJSCOWIENIA URAZU ORAZ SEKCJI (poza gospodarstwami indywidualnymi w rolnictwie)**
PERSONS INJURED IN OCCUPATIONAL ACCIDENTS^a BY PART OF BODY INJURED AND NACE SECTIONS (excluding private farms in agriculture)

WYSZCZEGÓLNIENIE SPECIFICATION	Ogółem Total	Umiejscowienie urazu Part of body injured								
		nieznane lub nieokreślone unknown or unspecified	głowa head	szyja wraz z kręgosłupem szyjnym neck, inclusive spine and vertebra in the neck	grzbiet, łącznie z kręgosłupem back, including spine and vertebra in the back	tułów i organy wewnętrzne torso and organs	kończyny extremities		całe ciało i jego różne części whole body and multiple sites	inne części ciała other parts of body
							górne upper	dolne lower		
OGÓŁEM 2008	10638	4	1105	259	338	361	4381	3738	346	106
TOTAL 2009	9313	19	967	296	314	295	3845	3186	291	100
..... 2010	10216	14	1088	363	354	360	4088	3497	308	144
Rolnictwo, leśnictwo, łowiectwo i rybactwo <i>Agriculture, forestry and fishing</i>	159	-	22	2	5	8	52	57	9	4
Przemysł <i>Industry</i>	4161	9	455	102	85	139	1958	1238	114	61
górnictwo i wydobywanie <i>mining and quarrying</i>	649	2	75	19	17	24	233	211	52	16
przetwórstwo przemysłowe <i>manufacturing</i>	3146	7	342	64	55	95	1620	881	43	39
wytwarzanie i zaopatrywanie w energię elektryczną, gaz, parę wodną, gorącą wodę ^Δ <i>electricity, gas, steam and air conditioning supply</i>	146	-	16	9	6	7	34	62	10	2
dostawa wody; gospodarowanie ściekami i odpadami; rekultywacja ^Δ <i>water supply; sewerage, waste management and remediation activities</i>	220	-	22	10	7	13	71	84	9	4
Budownictwo <i>Construction</i>	776	2	89	22	27	28	292	294	19	3
Handel; naprawa pojazdów samochodowych ^Δ <i>Trade; repair of motor vehicles^Δ</i>	1305	1	131	55	57	37	552	428	29	15
Transport i gospodarka magazynowa <i>Transportation and storage</i>	516	-	65	41	26	38	126	190	24	6

^a Zgłoszone w danym roku.
^a Registered in a given year.

TABL. 15/74/. **POSZKODOWANI W WYPADKACH PRZY PRACY^a WEDŁUG UMIEJSCOWIENIA URAZU ORAZ SEKCJI (poza gospodarstwami indywidualnymi w rolnictwie) (dok.)**
PERSONS INJURED IN OCCUPATIONAL ACCIDENTS^a BY PART OF BODY INJURED AND NACE SECTIONS (excluding private farms in agriculture) (cont.)

WYSZCZEGÓLNIENIE SPECIFICATION	Ogółem Total	Umiejscowienie urazu Part of body injured								
		nieznane lub nieokreślone unknown or unspecified	głowa head	szyja wraz z kręgosłupem szyjnym neck, inclusive spine and vertebra in the neck	grzbiet, łącznie z kręgosłupem back, including spine and vertebra in the back	tułów i organy wewnętrzne torso and organs	kończyny extremities		całe ciało i jego różne części whole body and multiple sites	inne części ciała other parts of body
							górne upper	dolne lower		
Zakwaterowanie i gastronomia ^Δ Accommodation and catering ^Δ	157	-	14	5	7	2	92	34	3	-
Informacja i komunikacja..... Information and communication	38	-	1	4	1	1	15	16	-	-
Działalność finansowa i ubezpieczeniowa..... Financial and insurance activities	137	-	11	30	5	5	27	47	7	5
Obsługa rynku nieruchomości ^Δ Real estate activities	87	-	8	5	10	7	34	19	2	2
Działalność profesjonalna, naukowa i techniczna..... Professional, scientific and technical activities	97	-	11	5	3	6	36	31	4	1
Administrowanie i działalność wspierająca ^Δ Administrative and support service activities	661	-	76	22	27	25	247	228	28	8
Administracja publiczna i obrona narodowa; obowiązkowe zabezpieczenia społeczne..... Public administration and defence; compulsory social security	402	1	33	21	17	10	120	177	16	7
Edukacja..... Education	575	-	62	18	23	21	165	256	25	5
Opieka zdrowotna i pomoc społeczna..... Human health and social work activities	980	1	85	25	57	26	321	415	24	26
Działalność związana z kulturą, rozrywką i rekreacją..... Arts, entertainment and recreation	112	-	15	4	2	6	33	51	1	-
Pozostała działalność usługowa..... Other service activities	53	-	10	2	2	1	18	16	3	1

^a Zgłoszone w danym roku.
a Registered in a given year.

TABL. 16/75/. POSZKODOWANI W WYPADKACH PRZY PRACY^a WEDŁUG RODZAJU URAZU ORAZ SEKCJI (poza gospodarstwami indywidualnymi w rolnictwie)
 PERSONS INJURED IN OCCUPATIONAL ACCIDENTS^a BY TYPE OF INJURY AND NACE SECTIONS (excluding private farms in agriculture)

WYSZCZEGÓLNIENIE SPECIFICATION	Ogółem Total	Rodzaj urazu Type of injury											skutki consequences		wstrząsy (ostra reakcja na stres, wstrząs urazowy) vibration (acute stress reaction, traumatic shock)	liczne urazy numerous injuries	inny uraz other injury
		rodzaj urazu nieznanego lub nieokreślonego type unknown or undetermined injury	rany i powierzchowne urazy wounds and superficial injuries	złama- nia kości bone fractures	prze- miesz- czenia, zwich- nięcia, skręce- nia i nader- wania disloca- tions, sprains and strains	amputa- cje urazowe (utrata części ciała) traumat- ic ampu- tations (loss of body parts)	urazy wewne- trzne concus- sion and internal injures	oparze- nia ogniem lub środkami chemi- cznymi, oparze- nia wodą lub parą, odmro- żenia burns, scalds and frostbi- tes	zatrucia, zakaże- nia poiso- nings and infec- tions	tonięcia, duszenia z powo- du braku tlenu drow- ning, suffoca- tion due to lack of oxygen	dźwię- ków, wibracji i ciśnie- nia sound, vibra- tions and pressure	ekstre- malnych tempera- tur, oświetle- nia oraz promie- niowania (różne od odmro- żenia) extreme temperat- ures, illumi- nation and radiation (different from frostbite)					
													6	8			
OGÓŁEM 2008	10638	23	4419	1704	2513	181	806	328	39	4	6	8	27	270	310		
TOTAL 2009	9313	70	3688	1467	2230	118	522	268	11	2	2	7	38	233	657		
..... 2010	10216	95	3875	1609	2600	122	565	284	8	-	5	8	28	272	745		
Rolnictwo, leśnictwo, łowiectwo i rybactwo Agriculture, forestry and fishing	159	1	48	35	35	2	6	1	-	-	-	-	-	11	20		
Przemysł Industry	4161	43	1848	639	867	74	190	127	4	-	1	5	8	107	248		
górnictwo i wydobywanie mining and quarrying	649	9	271	104	143	5	17	6	-	-	-	-	3	52	39		
przetwórstwo przemysłowe manufacturing.....	3146	33	1481	468	606	64	147	109	4	-	1	4	5	46	178		
wytwarzanie i zaopatrywanie w energię elektryczną, gaz, parę wodną, gorącą wodę ^a electricity, gas, steam and air conditioning supply	146	1	33	23	48	2	11	9	-	-	-	-	-	6	13		
dostawa wody; gospodarowanie ściekami i odpadami; rekultywacja ^a water supply; sewerage, waste management and remediation activities	220	-	63	44	70	3	15	3	-	-	-	1	-	3	18		

^a Zgłoszone w danym roku.
^a Registered in a given year.

TABL. 16/75/. POSZKODOWANI W WYPADKACH PRZY PRACY^a WEDŁUG RODZAJU URAZU ORAZ SEKCJI (poza gospodarstwami indywidualnymi w rolnictwie) (cd.)
 PERSONS INJURED IN OCCUPATIONAL ACCIDENTS^a BY TYPE OF INJURY AND NACE SECTIONS (excluding private farms in agriculture) (cont.)

WYSZCZEGÓLNIENIE SPECIFICATION	Ogółem Total	Rodzaj urazu Type of injury												wstrząsy (ostra reakcja na stres, wstrząs urazowy) vibration (acute stress reaction, traumatic shock)	liczne urazy nume- rous injuries	inny uraz other injury
		rodzaj urazu nieznany lub nie- określony type un- known or undeter- mined injury	rany i powie- rzchow- ne urazy wounds and superfi- cial injuries	złamania kości bone fractures	prze- miesz- czenia, zwich- nięcia, skręcenia i nader- wania disloca- tions, sprains and strains	amputa- cje urazowe (utrata części ciała) traumatic amputa- tions (loss of body parts)	urazy wewnę- trzne concus- sion and internal injures	oparze- nia ogniem lub środ- kami chemicz- nymi, oparze- nia wodą lub parą, odmro- żenia burns, scalds and frostbi- tes	zatrucia, zakaże- nia poison- ings and infec- tions	tonięcia, duszenia z powodu braku tlenu drow- ning, suffoca- tion due to lack of oxygen	skutki consequences					
											dźwię- ków, wibracji i ciśnie- nia sound, vibra- tions and pressure	ekstre- malnych tempera- tur, oświetle- nia oraz promie- niowania (różne od odmroże- nia) extreme tempera- tures, illum- ination and radiation (different from frostbite)				
Budownictwo	776	4	288	170	178	13	41	12	1	-	1	-	1	20	47	
Handel; naprawa pojazdów samo- chodowych ^Δ	1305	12	627	153	289	17	66	27	-	-	-	-	2	27	85	
Transport i gospodarka magazyno- wa	516	4	146	83	175	2	35	7	-	-	1	1	-	27	35	
Zakwaterowanie i gastronomia ^Δ	157	3	64	23	23	-	2	27	-	-	-	1	-	4	10	
Informacja i komunikacja	38	-	15	8	10	-	4	-	-	-	-	-	-	-	1	
Działalność finansowa i ubezpieczeniowa	137	1	32	19	56	-	3	4	-	-	-	-	7	6	9	
Obsługa rynku nieruchomości ^Δ	87	2	29	17	17	-	9	2	-	-	-	-	1	3	7	
Działalność profesjonalna, naukowa i techniczna	97	2	25	19	26	2	9	3	1	-	-	-	-	2	8	

^a Zgłoszone w danym roku.
^a Registered in a given year.

TABL. 16/75/. POSZKODOWANI W WYPADKACH PRZY PRACY^a WEDŁUG RODZAJU URAZU ORAZ SEKCJI (poza gospodarstwami indywidualnymi w rolnictwie) (dok.)
 PERSONS INJURED IN OCCUPATIONAL ACCIDENTS^a BY TYPE OF INJURY AND NACE SECTIONS (excluding private farms in agriculture) (cont.)

WYSZCZEGÓLNIENIE SPECIFICATION	Ogółem Total	Rodzaj urazu Type of injury											skutki consequences			
		rodzaj urazu nieznanego lub nieokreślonego type unknown or undetermined injury	rany i powierzchowne urazy wounds and superficial injuries	złamania kości bone fractures	przemieszczenia, zwichnięcia, skręcenia i naderwania dislocations, sprains and strains	amputacje urazowe (utrata części ciała) traumatic amputations (loss of body parts)	urazy wewnętrzne concussion and internal injuries	oparzenia ogniem lub środkami chemicznymi, oparzenia wodą lub parą, odmrożenia burns, scalds and frostbites	zatrucia, zakażenia poisonings and infections	tonięcia, duszenia z powodu braku tlenu drowning, suffocation due to lack of oxygen	skutki		wstrząsy (ostra reakcja na stres, wstrząs urazowy) vibration (acute stress reaction, traumatic shock)	liczne urazy numerous injuries	inny uraz other injury	
											dźwięków, wibracji i ciśnienia sound, vibrations and pressure	ekstremalnych temperatur, oświetlenia oraz promieniowania (różne od odmrożenia) extreme temperatures, illumination and radiation (different from frostbite)				
Administrowanie i działalność wspierająca ^Δ	661	3	226	132	150	5	37	19	-	-	-	1	2	20	66	
<i>Administrative and support service activities</i>																
Administracja publiczna i obrona narodowa; obowiązkowe zabezpieczenia społeczne.....	402	3	106	50	152	2	22	8	-	-	-	-	1	13	45	
<i>Public administration and defence; compulsory social security</i>																
Edukacja	575	8	119	94	232	2	34	15	-	-	1	-	-	16	54	
<i>Education</i>																
Opieka zdrowotna i pomoc społeczna	980	8	266	132	328	3	101	25	2	-	1	-	5	13	96	
<i>Human health and social work activities</i>																
Działalność związana z kulturą, rozrywką i rekreacją.....	112	-	25	25	42	-	2	4	-	-	-	-	1	2	11	
<i>Arts, entertainment and recreation</i>																
Pozostała działalność usługowa	53	1	11	10	20	-	4	3	-	-	-	-	-	1	3	
<i>Other service activities</i>																

^a Zgłoszone w danym roku.
^a Registered in a given year.

TABL. 17/76/. **POSZKODOWANI W WYPADKACH PRZY PRACY^a WEDŁUG CZYNNOŚCI WYKONYWANYCH PRZEZ POSZKODOWANEGO W CHWILI WYPADKU ORAZ SEKCJI (poza gospodarstwami indywidualnymi w rolnictwie)**
PERSONS INJURED IN OCCUPATIONAL ACCIDENTS^a BY SPECIFIC PHYSICAL ACTIVITY PERFORMED BY THE VICTIM AT THE MOMENT OF ACCIDENT AND NACE SECTIONS
(excluding private farms in agriculture)

WYSZCZEGÓLNIENIE SPECIFICATION	Ogółem Grand total	Czynności wykonywane przez poszkodowanego w chwili wypadku <i>Specific physical activity performed by the victim at the moment of accident</i>											
		obsługiwanie maszyn <i>operating machines</i>		prace narzędziami ręcznymi <i>working with hand-held tools</i>				kierowanie/jazda środkami transportu/obsługa ruchomych maszyn i innych urządzeń <i>driving means of transportation</i>	operowanie przedmiotami <i>handing of objects</i>	transport ręczny <i>carrying by hand</i>	poruszanie się <i>movement</i>		pozostałe <i>others</i>
		razem <i>total</i>	w tym podawanie/odbieranie materiałów, półwyrobów, wyrobów itp. <i>of which feeding/ receiving materials, semi- finished products, etc.</i>	razem <i>total</i>	w tym prace narzędziami <i>of which tools</i>		razem <i>total</i>				w tym chodzenie, bieganie, wchodzenie na, schodzenie z itp. <i>of which walking, running, going up, going down etc.</i>		
					niezmechanizowanymi <i>manual</i>	zmechanizowanymi <i>motorised</i>							
OGÓŁEM 2008	10638	1021	497	1323	921	340	693	2064	1578	3561	2578	398	
TOTAL 2009	9313	860	383	1123	800	275	717	1662	1367	3213	2345	371	
..... 2010	10216	843	370	1160	802	291	752	1789	1460	3760	2840	452	
Rolnictwo, leśnictwo, łowiectwo i rybactwo <i>Agriculture, forestry and fishing</i>	159	14	5	26	17	8	9	20	14	69	55	7	
Przemysł <i>Industry</i>	4161	592	258	591	410	149	247	838	596	1176	911	121	
górnictwo i wydobywanie <i>mining and quarrying</i>	649	32	3	99	89	8	66	110	85	240	199	17	
przetwórstwo przemysłowe <i>manufacturing</i>	3146	542	252	454	295	131	149	682	461	767	586	91	
wytwarzanie i zaopatrywanie w energię elektryczną, gaz, parę wodną, gorącą wodę ^Δ <i>electricity, gas, steam and air conditioning supply</i>	146	8	1	12	8	3	16	17	15	70	53	8	
dostawa wody; gospodarowanie ściekami i odpadami; rekultywacja ^Δ <i>water supply; sewerage, waste management and remediation activities</i>	220	10	2	26	18	7	16	29	35	99	73	5	

a Zgłoszone w danym roku.
a Registered in a given year.

TABL. 17/76/. **POSZKODOWANI W WYPADKACH PRZY PRACY^a WEDŁUG CZYNNOŚCI WYKONYWANYCH PRZEZ POSZKODOWANEGO W CHWILI WYPADKU ORAZ SEKCJI (poza gospodarstwami indywidualnymi w rolnictwie) (cd.)**
PERSONS INJURED IN OCCUPATIONAL ACCIDENTS^a BY SPECIFIC PHYSICAL ACTIVITY PERFORMED BY THE VICTIM AT THE MOMENT OF ACCIDENT AND NACE SECTIONS (excluding private farms in agriculture) (cont.)

WYSZCZEGÓLNIENIE SPECIFICATION	Ogółem Grand total	Czynności wykonywane przez poszkodowanego w chwili wypadku <i>Specific physical activity performed by the victim at the moment of accident</i>										
		obsługiwanie maszyn <i>operating machines</i>		prace narzędziami ręcznymi <i>working with hand-held tools</i>			kierowanie/jazda środkami transportu/obsługa ruchomych maszyn i innych urządzeń <i>driving means of transportation</i>	operowanie przedmiotami <i>handing of objects</i>	transport ręczny <i>carrying by hand</i>	poruszanie się <i>movement</i>		pozostałe <i>others</i>
		razem <i>total</i>	w tym podawanie/odbieranie materiałów, półwyrobów, wyrobów itp. <i>of which feeding/receiving materials, semi-finished products, etc.</i>	razem <i>total</i>	w tym prace narzędziami <i>of which tools</i>					razem <i>total</i>	w tym chodzenie, bieganie, wchodzenie na, schodzenie z itp. <i>of which walking, running, going up, going down etc.</i>	
					niezmechanizowanymi <i>manual</i>	zmechanizowanymi <i>motorised</i>						
Budownictwo <i>Construction</i>	776	50	27	141	88	50	45	140	131	240	188	29
Handel; naprawa pojazdów samochodowych ^Δ <i>Trade; repair of motor vehicles^Δ</i>	1305	99	47	163	112	44	153	256	275	326	243	33
Transport i gospodarka magazynowa <i>Transportation and storage</i>	516	18	3	26	23	2	103	82	45	219	154	23
Zakwaterowanie i gastronomia ^Δ <i>Accommodation and catering^Δ</i>	157	2	1	20	14	4	6	43	26	53	42	7
Informacja i komunikacja <i>Information and communication</i>	38	2	-	2	1	1	5	7	2	19	15	1
Działalność finansowa i ubezpieczeniowa <i>Financial and insurance activities</i>	137	1	1	-	-	-	30	17	8	74	59	7
Obsługa rynku nieruchomości ^Δ <i>Real estate activities</i>	87	2	1	11	8	3	6	20	10	33	25	5
Działalność profesjonalna, naukowa i techniczna <i>Professional, scientific and technical activities</i>	97	1	1	10	5	4	10	22	4	45	39	5

^a Zgłoszone w danym roku.
^a Registered in a given year.

TABL. 17/76/. **POSZKODOWANI W WYPADKACH PRZY PRACY^a WEDŁUG CZYNNOŚCI WYKONYWANYCH PRZEZ POSZKODOWANEGO W CHWILI WYPADKU ORAZ SEKCJI (poza gospodarstwami indywidualnymi w rolnictwie) (dok.)**
PERSONS INJURED IN OCCUPATIONAL ACCIDENTS^a BY SPECIFIC PHYSICAL ACTIVITY PERFORMED BY THE VICTIM AT THE MOMENT OF ACCIDENT AND NACE SECTIONS
(excluding private farms in agriculture) (cont.)

WYSZCZEGÓLNIENIE SPECIFICATION	Ogółem Grand total	Czynności wykonywane przez poszkodowanego w chwili wypadku <i>Specific physical activity performed by the victim at the moment of accident</i>											
		obsługiwanie maszyn <i>operating machines</i>		prace narzędziami ręcznymi <i>working with hand-held tools</i>				kierowanie/jazda środkami transportu/obsługa ruchomych maszyn i innych urządzeń <i>driving means of transportation</i>	operowanie przedmiotami <i>handing of objects</i>	transport ręczny <i>carrying by hand</i>	poruszanie się <i>movement</i>		pozostałe <i>others</i>
		razem <i>total</i>	w tym podawanie/odbieranie materiałów, półwyrobów, wyrobów itp. <i>of which feeding/ receiving materials, semi- finished products, etc.</i>	razem <i>total</i>	w tym prace narzędziami <i>of which tools</i>		razem <i>total</i>				w tym chodzenie, bieganie, wchodzenie na, schodzenie z itp. <i>of which walking, running, going up, going down etc.</i>		
					niezmechanizowanymi <i>manual niezmechanizowanymi</i>	zmechanizowanymi <i>motorised zmechanizowanymi</i>							
Administrowanie i działalność wspierająca ^a	661	36	16	65	47	10	52	87	66	305	244	50	
<i>Administrative and support service activities</i>													
Administracja publiczna i obrona narodowa; obowiązkowe zabez- pieczenia społeczne.....	402	7	3	18	12	5	32	42	36	241	176	26	
<i>Public administration and defence; compulsory social security</i>													
Edukacja	575	6	1	39	30	5	18	58	40	377	268	37	
<i>Education</i>													
Opieka zdrowotna i pomoc spo- łeczna	980	8	2	34	25	4	33	136	188	496	352	85	
<i>Human health and social work activities</i>													
Działalność związana z kulturą, rozrywką i rekreacją.....	112	2	2	7	5	1	3	9	12	70	55	9	
<i>Arts, entertainment and recreation</i>													
Pozostała działalność usługowa	53	3	2	7	5	1	0	12	7	17	14	7	
<i>Other service activities</i>													

^a Zgłoszone w danym roku.
a Registered in a given year.

TABL. 18/77I. POSZKODOWANI W WYPADKACH PRZY PRACY^a WEDŁUG WIEKU ORAZ SEKCJI W 2010 R. (poza gospodarstwami indywidualnymi w rolnictwie)
 PERSONS INJURED IN OCCUPATIONAL ACCIDENTS^a BY AGE AND NACE SECTIONS IN 2010
 (excluding private farms in agriculture)

WYSZCZEGÓLNIENIE SPECIFICATION	Ogółem Total	W wieku Age						
		17 lat i mniej years and less	18 – 24	25 – 34	35 – 44	45 - 54	55 - 64	65 lat i więcej years and more
OGÓŁEM	10216	7	963	2958	2489	2612	1136	51
TOTAL								
Rolnictwo, leśnictwo, łowiectwo i rybactwo	159	-	8	33	37	58	23	-
<i>Agriculture, forestry and fishing</i>								
Przemysł	4161	3	419	1370	1067	953	343	6
<i>Industry</i>								
górnictwo i wydobywanie	649	-	20	223	227	154	25	-
<i>mining and quarrying</i>								
przetwórstwo przemysłowe	3146	3	391	1090	738	668	250	6
<i>manufacturing</i>								
wytwarzanie i zaopatrywanie w energię elektryczną, gaz, parę wodną i gorącą wodę ^Δ	146	-	2	27	43	50	24	-
<i>electricity, gas, steam and air conditioning supply</i>								
dostawa wody, gospodarowanie ściekami i odpadami; rekulty- wacja ^Δ	220	-	6	30	59	81	44	-
<i>water supply; sewerage, waste management and remediation activities</i>								
Budownictwo	776	-	84	215	175	205	96	1
<i>Construction</i>								
Handel; naprawa pojazdów samochodowych ^Δ	1305	-	200	503	302	213	83	4
<i>Trade; repair of motor vehicles^Δ</i>								
Transport i gospodarka magazynowa	516	1	38	130	140	133	74	-
<i>Transportation and storage</i>								
Zakwaterowanie i gastronomia ^Δ	157	1	49	47	23	28	9	-
<i>Accommodation and catering^Δ</i>								
Informacja i komunikacja	38	-	2	18	8	8	2	-
<i>Information and communication</i>								
Działalność finansowa i ubezpieczeniowa	137	-	14	50	35	27	11	-
<i>Financial and insurance activities</i>								
Obsługa rynku nieruchomości ^Δ	87	1	1	12	16	35	21	1
<i>Real estate activities</i>								
Działalność profesjonalna, naukowa i techniczna	97	-	11	35	15	26	9	1
<i>Professional, scientific and technical activities</i>								
Administrowanie i działalność wspierająca ^Δ	661	-	66	136	137	188	119	15
<i>Administrative and support service activities</i>								
Administracja publiczna i obrona narodowa; obowiązkowe zabezpieczenia społeczne	402	-	14	99	87	132	67	3
<i>Public administration and defence; compulsory social security</i>								
Edukacja	575	1	12	86	129	230	106	11
<i>Education</i>								
Opieka zdrowotna i pomoc społeczna	980	-	26	175	284	343	144	8
<i>Human health and social work activities</i>								
Działalność związana z kulturą, rozrywką i rekreacją	112	-	15	35	19	21	21	1
<i>Arts, entertainment and recreation</i>								
Pozostała działalność usługowa	53	-	4	14	15	12	8	-
<i>Other service activities</i>								

^a Zgłoszone w danym roku.

^a Registered in a given year.

TABL. 19/79/. POSZKODOWANI W WYPADKACH PRZY PRACY^a WEDŁUG GRUP ZAWODÓW, PŁCI I WIEKU W 2010 R.
(poza gospodarstwami indywidualnymi w rolnictwie)
PERSONS INJURED IN OCCUPATIONAL ACCIDENTS^a BY GROUPS OF OCCUPATIONS, SEX AND AGE IN 2010
(excluding private farms in agriculture)

WYSZCZEGÓLNIENIE SPECIFICATION	Ogółem Total	Mężczy- żni Men	Kobiety Women	Z ogółem w wieku Of total at age						
				17 lat i mniej years and less	18 - 24	24 - 34	35 - 44	45 - 54	55 - 64	65 lat i więcej years and more
OGÓŁEM TOTAL	10216	6698	3518	7	963	2958	2489	2612	1136	51
Przedstawiciele władz publicznych, wyżsi urzędnicy, zawodowi działacze..... <i>Chief executives, senior official and legislators</i>	4	2	2	-	-	-	2	-	2	-
Kierownicy dużych i średnich organizacji	313	145	168	-	5	96	104	62	43	3
<i>Administrative and commercial managers</i>										
Kierownicy małych przedsiębiorstw .. <i>Production and specialized services managers</i>	39	23	16	-	1	7	9	12	9	1
Specjaliści nauk fizycznych, mate- matycznych i technicznych..... <i>Science and engineering professionals</i>	128	106	22	-	2	71	26	14	13	2
Specjaliści nauk przyrodniczych i ochrony zdrowia	414	43	371	-	3	55	140	158	55	3
<i>Health professionals</i>										
Specjaliści szkolnictwa	297	85	212	-	3	72	81	100	38	3
<i>Teaching professionals</i>										
Pozostali specjaliści	241	68	173	-	9	94	49	62	27	-
<i>Business and administration professionals</i>										
Średni personel techniczny..... <i>Science and engineering associate professionals</i>	202	148	54	-	10	65	49	47	31	-
Średni personel w zakresie nauk biologicznych i ochrony zdrowia	158	93	65	-	11	51	41	43	12	-
<i>Health associate professionals</i>										
Nauczyciele praktycznej nauki zawodu i instruktorzy	15	7	8	-	2	4	3	2	3	1
<i>Business and administration associate professionals</i>										
Pracownicy pozostałych specjalności	344	124	220	-	28	127	71	79	37	2
<i>Legal, social, cultural and related associate professionals</i>										
Pracownicy obsługi biurowej..... <i>General and keyboard clerks</i>	542	313	229	-	77	166	118	125	56	-
Pracownicy obrotu pieniężnego i obsługi klientów.....	138	36	102	-	29	36	31	26	14	2
<i>Customer services clerks</i>										
Pracownicy usług osobistych i ochrony	443	254	189	1	56	93	97	112	70	14
<i>Personal service workers</i>										

^a Zgłoszone w danym roku, łącznie z pracownikami cywilnymi w jednostkach budżetowych prowadzących działalność w zakresie obrony i bezpieczeństwa publicznego.

^a Registered in a given year, including civilian employees in budgetary entities conducting activity within the scope of national defence and public safety.

TABL. 19/79/. **POSZKODOWANI W WYPADKACH PRZY PRACY^a WEDŁUG GRUP ZAWODÓW, PŁCI I WIEKU W 2010 R.**
(poza gospodarstwami indywidualnymi w rolnictwie) (dok.)
PERSONS INJURED IN OCCUPATIONAL ACCIDENTS^a BY GROUPS OF OCCUPATIONS, SEX AND AGE IN 2010
(excluding private farms in agriculture) (cont.)

WYSZCZEGÓLNIENIE SPECIFICATION	Ogółem Total	Mężczy- źni Men	Kobiety Women	Z ogółem w wieku Of total at age						
				17 lat i mniej years and less	18 - 24	24 - 34	35 - 44	45 - 54	55 - 64	65 lat i więcej years and more
Modelki, sprzedawcy i demonstratorzy	502	129	373	-	91	199	116	76	18	2
<i>Sales workers</i>										
Rolnicy	19	14	5	-	3	2	6	4	4	-
<i>Market-oriented skilled agricultural workers</i>										
Ogrodnicy	20	13	7	-	2	3	5	7	1	2
<i>Market-oriented skilled forestry, fishery and hunting workers</i>										
Leśnicy i rybacy	36	35	1	-	1	7	10	15	3	-
<i>Subsistence farmers, fishers, hunters and gatherers</i>										
Górnicy i robotnicy budowlani	765	753	12	2	50	207	201	216	87	2
<i>Building and related trades workers, excluding electricians</i>										
Robotnicy obróbki metali i mecha- nicy maszyn i urządzeń	1334	1307	27	3	121	387	301	354	166	2
<i>Metal, machinery and related trades workers</i>										
Robotnicy zawodów precyzyjnych, ceramicy, wytwórcy wyrobów galanteryjnych, robotnicy poligraficzni i pokrewni	64	42	22	-	4	17	23	18	2	-
<i>Handicraft and printing workers</i>										
Pozostali robotnicy przemysłowi i rzemieślnicy	454	298	156	1	69	135	123	100	26	-
<i>Electrical and electronics trades workers</i>										
Operatorzy maszyn i urządzeń wydobywczych i przetwórczych	647	617	30	-	52	217	194	146	38	-
<i>Stationary plant and machine operators</i>										
Operatorzy i monterzy maszyn	1001	659	342	-	178	384	220	174	45	-
<i>Assemblers</i>										
Kierowcy i operatorzy pojazdów	779	744	35	-	41	217	193	200	128	-
<i>Drivers and mobile plant operators</i>										
Pracownicy przy pracach prostych w handlu i usługach	813	238	575	-	26	95	179	338	165	10
<i>Cleaners and helpers</i>										
Robotnicy pomocniczy w rolnictwie, rybołówstwie i pokrewni	31	23	8	-	1	11	4	11	4	-
<i>Agricultural, forestry and fishery labourers</i>										
Robotnicy pomocniczy w górnictwie, przemysle, budownictwie i tran- sporcie	473	379	94	-	88	140	93	111	39	2
<i>Labourers in mining, construction, manufacturing and transport</i>										

^a Zgłoszone w danym roku, łącznie z pracownikami cywilnymi w jednostkach budżetowych prowadzących działalność w zakresie obrony i bezpieczeństwa publicznego.

^a Registered in a given year, including civilian employees in budgetary entities conducting activity within the scope of national defence and public safety.

TABL. 20/79/. PRZYCZYNY WYPADKÓW PRZY PRACY^a (poza gospodarstwami indywidualnymi w rolnictwie)
 CAUSES OF ACCIDENTS AT WORK^a (excluding private farms in agriculture)

WYSZCZEGÓLNIENIE SPECIFICATION	2008		2009		2010	
	ogółem total	w tym w przemyśle of which in industry	ogółem total	w tym w przemyśle of which in industry	ogółem total	w tym w przemyśle of which in industry
OGÓŁEM TOTAL	21136	10378	18527	8438	20232	9181
Stan czynnika materialnego..... <i>Condition of material objects/agents</i>	2021	1153	1836	995	1893	973
Organizacja pracy..... <i>Organization of work</i>	1232	697	1056	604	1167	703
Organizacja stanowiska pracy..... <i>Organization of work post</i>	1297	687	1146	593	1171	582
Czynnik materialny..... <i>Material objects/agents</i>	1704	961	1443	784	1517	847
Nieużywanie sprzętu ochronnego..... <i>Not using protective equipment</i>	313	165	246	145	295	171
Samowolne zachowanie pracownika..... <i>Wilful employee action</i>	1595	956	1286	719	1542	854
Stan psychofizyczny pracownika ^b <i>Mental-physical condition of employee^u</i>	518	210	390	145	439	176
Nieprawidłowe zachowanie pracownika..... <i>Incorrect employee's action</i>	11359	5185	9879	4106	10597	4433
Inna przyczyna..... <i>Other causes</i>	1097	364	1245	347	1611	442

a Zgłoszone w danym roku. b Spowodowany m.in. nagłym zachorowaniem, niedyspozycją fizyczną lub psychiczną, nadużyciem alkoholu.
 a Registered in a given year. b Caused by, i.a.: sudden action, physical or mental indisposition, alcohol abuse.

TABL. 21/80/. WYPADKI PRZY PRACY^a W GOSPODARSTWACH INDYWIDUALNYCH W ROLNICTWIE WEDŁUG WYDARZEŃ
 POWODUJACYCH URAZY
 OCCUPATIONAL ACCIDENTS^a ON PRIVATE FARMS IN AGRICULTURE BY CONTACT - MODE OF INJURY

WYSZCZEGÓLNIENIE	2008		2009		2010	
	ogółem total	w tym wypadki śmiertelne of which in fatal accidents	ogółem total	w tym wypadki śmiertelne of which in fatal accidents	ogółem total	w tym wypadki śmiertelne of which in fatal accidents
OGÓŁEM TOTAL	567	1	700	1	628	2
Upadek osób..... <i>Falling persons</i>	269	1	342	-	316	-
Uderzenie lub przygniecenie przez spadające przedmioty..... <i>Persons hit or crushed by falling objects</i>	40	-	52	-	54	-
Przejechanie, uderzenie, przechwycenie przez środki transportu w ruchu..... <i>Persons run over, hit or caught by moving means of transport</i>	20	-	31	1	28	-
Pochwycenie, uderzenie przez części ruchome maszyn i urządzeń..... <i>Persons caught or hit by moving parts of machinery and equipment</i>	81	-	105	-	88	2
Uderzenie, przygniecenie, pogryzienie przez zwierzęta..... <i>Persons hit, crushed or bitten by animals</i>	50	-	45	-	47	-
Działanie skrajnych temperatur..... <i>Influence of extreme temperatures</i>	3	-	5	-	2	-
Działanie materiałów szkodliwych..... <i>Influence of hazardous materials</i>	-	-	-	-	1	-
Inne wydarzenia..... <i>Other events</i>	104	-	120	-	92	-

a Za które wypłacono jednorazowe odszkodowania.
 a For which one-off compensation was paid.

TABL. 22/81/. **POSZKODOWANI W WYPADKACH PRZY PRACY^a WEDŁUG MIEJSCA ZDARZENIA ORAZ WYDARZEŃ POWODUJĄCYCH URAZY W 2010 R. (poza gospodarstwami indywidualnymi w rolnictwie)**
PERSONS INJURED IN OCCUPATIONAL ACCIDENTS^a BY WORKING ENVIRONMENT OF THE ACCIDENT AND BY CONTACT-MODE OF INJURY IN 2010 (excluding private farms in agriculture)

WYSZCZEGÓLNIENIE SPECIFICATION	Ogółem Total	Miejsca produkcji przemysłowej Industrial sites	Teren budowy, kamieniołom, kopalnia odkrywkowa Construction site, construction, open-cast quarry, open-cast mine	Miejsca uprawy, hodowli, połowu ryb, lasy i tereny zielone Farming, breeding, fish farming, forest zone, green zone	Biura, placówki naukowe i szkoły, zakłady usługowe Offices, tertiary activity areas and schools, service establishments	Placówki ochrony zdrowia Health care establishments	Miejsca i środki komunikacji publicznej Public communication areas	Gospodarstwa domowe In the home	Obiekty sportowe Sports area	W powietrzu, na wysokości, wyłączając place budowy In the air, elevated, excluding construction sites	Pod ziemią, wyłączając place budowy Underground, excluding construction sites	Na wodzie, pod wodą, wyłączając place budowy On/over water, excluding construction sites	Inne miejsca Other
OGÓŁEM TOTAL	10216	4190	634	186	1885	816	1194	148	127	21	561	7	447
w tym: of which:													
Kontakt z prądem elektrycznym, temperaturą, niebezpiecznymi substancjami i preparatami chemicznymi	347	185	17	3	63	26	31	1	2	1	6	-	12
Contact with electricity, temperature, hazardous substances and chemicals													
w tym z niebezpiecznymi substancjami	73	52	3	1	4	8	1	-	1	-	3	-	-
of which with hazardous substances													
Tonięcie, zakopanie, zamknięcie	17	5	5	1	2	-	3	-	-	-	-	1	-
Drowned in liquid, buried, closed													
Zderzenie/uderzenie w nieruchomy obiekt	2649	918	171	55	590	265	310	36	36	6	139	2	121
Collision/hit the stationary object													

a Zgłoszone w danym roku. b Obciążenie układu mięśniowo-szkieletowego, oddziaływanie promieniowania, hałasu, światła, ciśnienia; obciążenie psychiczne np. nagły stres, szok.
a Registered in a given year. b Physical stress on the musculoskeletal system, due to radiation, noise, light or pressure; mental stress, eg. sudden stress, shock.

TABL. 22/81/. **POSZKODOWANI W WYPADKACH PRZY PRACY^a WEDŁUG MIEJSCA ZDARZENIA ORAZ WYDARZEŃ POWODUJĄCYCH URAZY W 2010 R. (poza gospodarstwami indywidualnymi w rolnictwie) (dok.)**
PERSONS INJURED IN OCCUPATIONAL ACCIDENTS^a BY WORKING ENVIRONMENT OF THE ACCIDENT AND BY CONTACT-MODE OF INJURY IN 2010 (excluding private farms in agriculture) (cont.)

WYSZCZEGÓLNIENIE SPECIFICATION	Ogółem Total	Miejsca produkcji przemysłowej Industrial sites	Teren budowy, kamieniołom, kopalnia odkrywkowa Construction site, construction, open-cast quarry, open-cast mine	Miejsca uprawy, hodowli, połowu ryb, lasy i tereny zielone Farming, breeding, fish farming, forest zone, green zone	Biura, placówki naukowe i szkoły, zakłady usługowe Offices, tertiary activity areas and schools, service establishments	Placówki ochrony zdrowia Health care establishments	Miejsca i środki komunikacji publicznej Public communication areas	Gospodarstwa domowe In the home	Obiekty sportowe Sports area	W powietrzu, na wysokości, wyłączając place budowy In the air, elevated, excluding construction sites	Pod ziemią, wyłączając place budowy Underground, excluding construction sites	Na wodzie, pod wodą, wyłączając place budowy On/over water, excluding construction sites	Inne miejsca Other
Uderzenie przez obiekt w ruchu <i>Struck by object in motion</i>	2379	1096	167	29	252	99	406	6	22	4	226	3	69
w tym przez: <i>of which by:</i>													
spadający obiekt <i>falling object</i>	968	501	89	10	115	42	38	5	4	-	137	1	26
poruszający się lub transportowany obiekt..... <i>moving or transported object</i>	489	245	23	6	46	18	122	-	-	1	16	-	12
Kontakt z przedmiotem ostrym, szorstkim, chropowatym <i>Contact with object sharp, rough, rugged</i>	1610	865	104	28	347	91	62	11	5	3	46	1	47
w tym z przedmiotem ostrym .. <i>of which with sharp object</i>	941	536	43	14	241	37	14	6	2	2	27	-	19
Uwięzienie, zmiżdżenie <i>Trapped, crushed</i>	584	373	27	5	68	28	34	1	1	1	29	-	17
Obciążenie fizyczne i psychiczne <i>Physical or mental stress</i>	1382	457	79	16	289	142	171	42	33	2	100	-	51
w tym obciążenie układu mięśniowo-szkieletowego <i>of which on the musculoskeletal system</i>	1228	413	73	14	244	124	153	37	29	1	92	-	48
Przejaw agresji ze strony człowieka lub zwierzęcia..... <i>Aggression human or animal</i>	209	21	2	21	43	30	39	30	4	-	1	-	18
Inne wydarzenia <i>Other contacts</i>	1039	270	62	28	231	135	138	21	24	4	14	-	112

a Zgłoszone w danym roku. b Obciążenie układu mięśniowo-szkieletowego, oddziaływanie promieniowania, hałasu, światła, ciśnienia; obciążenie psychiczne np. nagły stres, szok.
a Registered in a given year. b Physical stress on the musculoskeletal system, due to radiation, noise, light or pressure; mental stress, eg. sudden stress, shock.

TABL. 23/82/. **POSZKODOWANI W WYPADKACH PRZY PRACY^a WEDŁUG CZYNNOŚCI WYKONYWANYCH PRZEZ POSZKODOWANYCH W CHWILI WYPADKU ORAZ PRZYCZYN WYPADKU W 2010 R.**
(poza gospodarstwami indywidualnymi w rolnictwie)
PERSONS INJURED IN OCCUPATIONAL ACCIDENTS^a BY SPECIFIC PHYSICAL ACTIVITY PERFORMED BY THE VICTIM AT THE MOMENT OF ACCIDENT AND BY CAUSES OF THE OCCUPATIONAL ACCIDENTS IN 2010 (excluding private farms in agriculture)

WYSZCZEGÓLNIENIE SPECIFICATION	Ogółem Total	Czynności wykonywane przez poszkodowanego Specific physical activity performed by the victim								Brak informacj No information
		obsługiwanie maszyn operating machines	praca narzędziami ręcznymi working with hand-held tools	kierowanie/jazda środkami transportu, obsługa ruchomych maszyn i innych urządzeń driving means of transportation	operowanie przedmiotami handling of objects	transport ręczny carrying by hand	poruszanie się movement	obecność presence	inna czynność other specific physical activities	
CZYNNOŚCI..... ACTIVITIES	10216	843	1160	752	1789	1460	3760	151	287	14
PRZYCZYNY..... CAUSES	20232	2013	2515	1352	3801	2944	6797	266	523	21
Niewłaściwy stan czynnika materialnego..... <i>Inappropriate condition of material objects/agents</i>	1893	262	259	150	388	228	524	33	48	1
w tym: <i>of which:</i>										
niewłaściwa eksploatacja czynnika materialnego..... <i>inproper operations of material agent</i>	460	57	59	33	78	48	171	4	10	-
wady konstrukcyjne lub niewłaściwe rozwiązania techniczne i ergonomiczne czynnika materialnego..... <i>construction defects or incorrect technical and ergonomic solution</i>	991	133	122	95	209	124	266	19	22	1
Niewłaściwa organizacja: <i>Inappropriate organization of:</i>										
pracy..... <i>work</i>	1167	137	168	53	285	267	201	17	37	2
stanowiska pracy..... <i>work post</i>	1171	85	127	45	183	177	531	9	14	-

a Zgłoszone w danym rok.
a Registered in a given year.

TABL. 23/82/. **POSZKODOWANI W WYPADKACH PRZY PRACY^a WEDŁUG CZYNNOŚCI WYKONYWANYCH PRZEZ POSZKODOWANYCH W CHWILI WYPADKU ORAZ PRZYCZYN WYPADKU W 2010 R.**
 (poza gospodarstwami indywidualnymi w rolnictwie) (dok.)
PERSONS INJURED IN OCCUPATIONAL ACCIDENTS^a BY SPECIFIC PHYSICAL ACTIVITY PERFORMED BY THE VICTIM AT THE MOMENT OF ACCIDENT AND BY CAUSES OF THE OCCUPATIONAL ACCIDENTS IN 2010 (excluding private farms in agriculture) (cont.)

WYSZCZEGÓLNIENIE SPECIFICATION	Ogółem Total	Czynności wykonywane przez poszkodowanego Specific physical activity performed by the victim								Brak informacj No information
		obsługiwanie maszyn operating machines	praca narzędziami ręcznymi working with hand-held tools	kierowanie/jazda środkami transportu, obsługa ruchomych maszyn i innych urządzeń driving means of transportation	operowanie przedmiotami handing of objects	transport ręczny carrying by hand	poruszanie się movement	obecność presence	inna czynność other specific physical activities	
Brak lub niewłaściwe posługiwanie się czynnikiem materialnym przez pracownika	1517	208	289	51	470	296	163	11	28	1
<i>Absence or inappropriate use of material objects/agents</i>										
Nieużywanie sprzętu ochronnego przez pracownika	295	43	72	7	76	45	34	4	13	1
<i>Not using protective equipment</i>										
Niewłaściwe samowolne zachowanie się pracownika	1542	257	189	144	281	163	453	23	30	2
<i>Inappropriate wilful employee action</i>										
Stan psychiczny pracownika, nie zapewniający bezpiecznego wykonywania pracy	439	43	41	28	61	76	159	12	18	1
<i>Inappropriate mental-physical condition of employee</i>										
Nieprawidłowe zachowanie się pracownika	10597	922	1260	638	1866	1492	4079	101	230	9
<i>Incorrect employee's action</i>										
Inna przyczyna	1611	56	110	236	191	200	653	56	105	4
<i>Other causes</i>										

^a Zgłoszone w danym rok.
^a Registered in a given year.

TABL.24 /83/. STWIERDZONE CHOROBY ZAWODOWE^a
 OCCUPATIONAL DISEASES^a

CHOROBY DISEASES	2008	2009	2010
	liczba przypadków zachorowań number of cases		
OGÓŁEM	355	284	209
TOTAL			
w tym: of which:			
Zatrucia ostre albo przewlekłe lub ich następstwa	1	1	4
<i>Acute or chronic poisonings or their consequences</i>			
Pylice płuc	83	63	37
<i>Pneumoconioses</i>			
Choroby opłucnej lub osierdzia wywołane pyłem azbestu	2	1	3
<i>Pleural conditions and diseases of pericardium caused by asbestos dust</i>			
Przewlekłe obturacyjne zapalenie oskrzeli, z trwałym upośledzeniem sprawności wentylacyjnej płuc	-	2	-
<i>Chronic obstructive bronchitis with permanent respiratory impairment</i>			
Astma oskrzelowa	6	4	2
<i>Bronchial asthma</i>			
Alergiczny nieżyt nosa	2	6	1
<i>Allergic rhinitis</i>			
Przewlekłe choroby narządu głosu spowodowane nadmiernym wysiłkiem głosowym	50	28	19
<i>Chronic voice disorders secondary to vocal abuse</i>			
Choroby wywołane działaniem promieniowania jonizującego	7	2	1
<i>Diseases caused by ionizing radiation</i>			
Nowotwory złośliwe powstałe w następstwie działania czynników występujących w środowisku pracy, uznanych za rakotwórcze	8	9	9
<i>Malignant neoplasms resulting from agents in the work environment, considered cancerogenic in humans</i>			
Choroby skóry	11	11	6
<i>Skin diseases</i>			
Przewlekłe choroby układu ruchu wywołane sposobem wykonywania pracy	13	12	19
<i>Chronic diseases of locomotor system caused by specific work activities</i>			
Przewlekłe choroby obwodowego układu nerwowego wywołane sposobem wykonywania pracy	15	42	37
<i>Chronic diseases of peripheral nervous system caused by specific work activities</i>			
Obustronny trwały ubytek słuchu typu ślimakowego spowodowany hałasem	15	16	6
<i>Permanent bilateral cochlear noise-induced hearing loss</i>			
Zespół wibracyjny	5	4	1
<i>Vibration syndrome</i>			
Choroby układu wzrokowego wywołane czynnikami fizycznymi, chemicznymi lub biologicznymi	2	3	-
<i>Diseases of visual system caused by physical, chemical and biological factors</i>			
Choroby zakaźne lub pasożytnicze albo ich następstwa	134	80	64
<i>Infectious or parasitic diseases or their consequences</i>			

Źródło: dane Instytutu Medycyny Pracy w Łodzi.

Source: data of the Institute of Occupational Medicine in Łódź.

TABL. 25/84/. ŚWIADCZENIA^a Z TYTUŁU PRACY W WARUNKACH SZKODLIWYCH DLA ZDROWIA I UCIAŻLIWYCH WEDŁUG SEKTORÓW WŁASNOŚCI ORAZ SEKCJI

Stan w dniu 15 XII

BENEFITS^a FOR WORK IN HARMFUL AND STRENUOUS CONDITIONS BY OWNERSHIP SECTORS AND SECTIONS

As of 15 XII

WYSZCZEGÓLNIENIE SPECIFICATION	Posiłki profilaktyczne <i>Preventive food</i>	Napoje <i>Drinks</i>	Inne środki odżywcze <i>Other nutrition</i>	Dodatki pieniężne <i>Special pay</i>	Skrócony czas pracy <i>Short time working</i>	Dodatkowe urlopy <i>Extra leaves</i>	Uprawnienia wynikające z pracy w szczególnych warunkach lub o szczególnym charakterze <i>Entitlements arising from work in particular conditions</i>
OGÓŁEM 2008	52447	130097	21445	57604	5032	11119	7394
TOTAL 2009	49782	93043	20116	43698	6755	12696	1230
..... 2010	49149	81704	14224	47589	7606	14609	1103
sektor publiczny <i>public sector</i>	11590	14597	5320	16501	924	2614	391
sektor prywatny <i>private sector</i>	37559	67107	8904	31088	6682	11995	712
Rolnictwo, leśnictwo, łowiectwo i rybactwo <i>Agriculture, forestry and fishing</i>	1576	748	-	176	-	1	26
Przemysł <i>Industry</i>	34497	59824	10642	34769	5790	11230	945
górnictwo i wydobywanie <i>mining and quarrying</i>	17628	15696	5977	16364	4563	8375	350
przetwórstwo przemysłowe <i>manufacturing</i>	10547	35372	3047	11071	1220	2519	276
wytwarzanie i zaopatrywanie w energię elektryczną, gaz, parę wodną i gorącą wodę <i>electricity, gas, steam and air conditioning supply</i>	2883	5539	799	4845	1	322	80
dostawa wody, gospodarowanie ściekami i odpadami, rekultywacja <i>water supply; sewerage, waste management and remediation activities</i>	3439	3217	819	2489	6	14	239
Budownictwo <i>Construction</i>	8434	8985	1632	3877	712	1135	21
Handel; naprawa pojazdów samochodowych <i>Trade; repair of motor vehicles^Δ</i>	2112	2871	107	772	12	1	14
Transport i gospodarka magazynowa <i>Transportation and storage</i>	1928	6223	1808	5670	26	1401	35
Informacja i komunikacja <i>Information and communication</i>	23	53	-	237	3	1	5
Działalność profesjonalna, naukowa i techniczna <i>Professional, scientific and technical activities</i>	56	49	23	348	-	-	-
Administrowanie i działalność wspierająca <i>Administrative and support service activities</i>	143	438	-	-	-	-	-
Edukacja <i>Education^Δ</i>	135	256	4	1163	72	19	2
Opieka zdrowotna i pomoc społeczna <i>Human health and social work activities</i>	245	2257	8	577	991	821	55

a Dane dotyczą podmiotów, w których liczba pracujących przekracza 9 osób. b Szkolnictwo wyższe.

a Data concern entities employing more than 9 persons. b Higher education

TABL. 26/85/. ODSZKODOWANIA Z TYTUŁU WYPADKÓW PRZY PRACY I CHORÓB ZAWODOWYCH^a WEDŁUG SEKTORÓW WŁASNOŚCI ORAZ SEKCJI
 OCCUPATIONAL ACCIDENTS AND OCCUPATIONAL DISEASES COMPENSATION^a BY OWNERSHIP SECTORS AND SECTIONS

WYSZCZEGÓLNIENIE SPECIFICATION	Liczba świadczeń <i>Number of benefits</i>		Średni koszt świadczeń <i>Average cost of benefits</i>	
	ogółem <i>total</i>	w tym z tytułu wypadków przy pracy <i>of which occupational accidents compensation</i>	ogółem <i>total</i>	w tym z tytułu wypadków przy pracy <i>of which occupational accidents compensation</i>
				w zł na 1 świadczenie <i>in zł per benefit</i>
OGÓŁEM 2008	2998	2923	2743	2494
TOTAL 2009	3151	2977	2657	2554
..... 2010	3013	2877	2984	2849
sektor publiczny..... <i>public sector</i>	810	767	3118	2846
sektor prywatny <i>private sector</i>	2203	2110	2935	2850
Rolnictwo, leśnictwo, łowiectwo i rybactwo <i>Agriculture, forestry and fishing</i>	65	32	4809	2597
Przemysł <i>Industry</i>	1641	1568	3095	2990
górnictwo i wydobywanie <i>mining and quarrying</i>	297	287	4889	4798
przetwórstwo przemysłowe..... <i>manufacturing</i>	1208	1145	2473	2334
wytwarzanie i zaopatrywanie w energię elektryczną, gaz, parę wodną i gorącą wodę ^Δ <i>electricity, gas, steam and air conditioning supply</i>	46	46	7433	7433
dostawa wody, gospodarowanie ściekami i odpadami, rekulty- wacja ^Δ <i>water supply; sewerage, waste management and remediation activities</i>	90	90	3299	3299
Budownictwo <i>Construction</i>	286	277	3343	3256
Handel; naprawa pojazdów samochodowych ^Δ <i>Trade; repair of motor vehicles^Δ</i>	295	289	2195	2138
Transport i gospodarka magazynowa..... <i>Transportation and storage</i>	161	157	3582	3511
Informacja i komunikacja <i>Information and communication</i>	8	8	2075	2075
Działalność profesjonalna, naukowa i techniczna..... <i>Professional, scientific and technical activities</i>	2	2	3700	3700
Administrowanie i działalność wspierająca ^Δ <i>Administrative and support service activities</i>	9	8	1989	1850
Edukacja ^b <i>Education^b</i>	64	61	3016	2833
Opieka zdrowotna i pomoc społeczna <i>Human health and social work activities</i>	482	475	2460	2406

a Dane dotyczą podmiotów, w których liczba pracujących przekracza 9 osób. b Szkolnictwo wyższe.

a Data concern entities employing more than 9 persons. b Higher education

TABL. 27/86/. **OSOBY POBIERAJĄCE RENTY WYPADKOWE Z TYTUŁU NIEZDOLNOŚCI DO PRACY^a ORAZ KOSZT TYCH RENT**
PERSONS RECEIVING OCCUPATIONAL INJURY BENEFITS DUE TO INABILITY TO WORK^a AND COSTS
OF THESE BENEFITS

WYSZCZEGÓLNIENIE SPECIFICATION	2008		2009		2010	
	liczba osób ^b number of persons ^b	koszt świadczeń w tys. zł cost in thous. zł	liczba osób ^b number of persons ^b	koszt świadczeń w tys. zł cost in thous. zł	liczba osób ^b number of persons ^b	koszt świadczeń w tys. zł cost in thous. zł
Renty wypadkowe z tytułu niezdolności do pracy	21108	563033,4	20334	580688,8	19493	587246,7
Occupational injury benefits due to inability to work spowodowanej skutkami: caused by:						
Wypadku przy pracy	8823	189082,4	8560	197065,5	8264	200684,8
Accident at work						
Choroby zawodowej	11134	351214,7	10674	360059,9	10182	362852,2
Occupational disease						
Wypadku w drodze do (z) pracy	1151	22736,3	1100	23563,4	1047	23709,7
Accident on the way to (from) work						

a Łącznie z emeryturami wypłaconymi w zbiegu przy tych rentach. Bez wypłat rent dla osób posiadających prawo także do świadczenia rolniczego oraz bez wypłat rent realizowanych na mocy umów międzynarodowych. b Przeciętna miesięczna.

Ź r ó d ł o: dane Zakładu Ubezpieczeń Społecznych.

a Including retirement pensions paid jointly with these benefits. Excluding benefits for persons holding the right to farmers' allowance and payments of pensions realized in accordance with international agreements. b Monthly average.

S o u r c e: data of the Social Insurance Institution.

TABL. 28/87/. **LICZBA JEDNORAZOWYCH ODSZKODOWAŃ WYPADKOWYCH^a ORAZ KOSZT TYCH ODSZKODOWAŃ**
THE NUMBER OF ONE-OFF INJURY COMPENSATIONS^a AND COST OF THESE COMPENSATIONS

WYSZCZEGÓLNIENIE SPECIFICATION	2008		2009		2010	
	liczba odszkodowań ^b number of compensations ^b	koszt odszkodowań w tys. zł cost in thous. zł	liczba odszkodowań ^b number of compensations ^b	koszt odszkodowań w tys. zł cost in thous. zł	liczba odszkodowań ^b number of compensations ^b	koszt odszkodowań w tys. zł cost in thous. zł
Jednorazowe odszkodowania wypadkowe	8094	27582,5	3526	94388,5	8404	32699,4
One-off injury compensation z tytułu: due to this:						
Wypadku przy pracy	7756	22730,2	1759	41210,0	8114	28617,7
Accident at work						
Choroby zawodowej	335	4826,4	1530	48617,5	289	4069,9
Occupational disease						
Wypadku w drodze do (z) pracy	3	25,9	237	4561,0	1	11,8
Accident on the way to (from) work						

a Bez kwot jednorazowych odszkodowań realizowanych na mocy umów międzynarodowych. b Liczba wypłaconych odszkodowań.

Ź r ó d ł o: dane Zakładu Ubezpieczeń Społecznych.

a Excluding the amount of one-off compensations realized in accordance with international agreements. b The number of paid compensations.

S o u r c e: data of the Social Insurance Institution.

TABL. 29/88/. **ZASIŁKI CHOROBY I ŚWIADCZENIA REHABILITACYJNE WYPADKOWE**
SICK BENEFITS AND INJURY REHABILITATION BENEFITS

WYSZCZEGÓLNIENIE SPECIFICATION	2008	2009	2010
Zasiłki chorobowe wypadkowe			
Sick benefits			
liczba dni, za które wypłacono zasiłki chorobowe wypadkowe.....	701442	697195	646398
the number of days that sick benefits were paid for			
koszt w tys. zł.....	44052,8	47501,1	47036,4
cost in thous. zł			
Świadczenia rehabilitacyjne			
Injury rehabilitation benefits			
liczba świadczeń.....	425	428	330
the number of benefits			
koszt w tys. zł.....	6580,8	8194,1	6399,1
cost in thous. zł			

Ź r ó d ł o: dane Zakładu Ubezpieczeń Społecznych.

S o u r c e: data of the Social Insurance Institution.

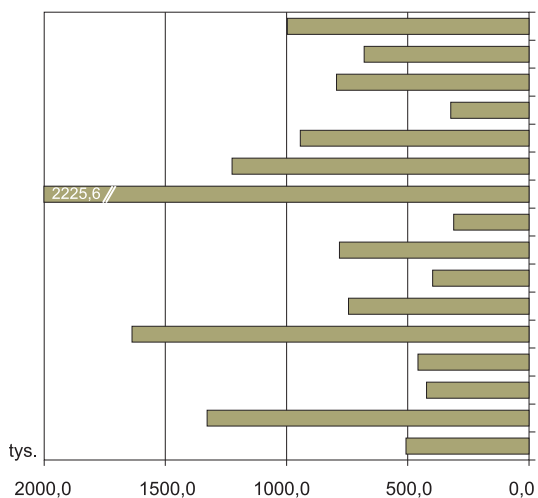
WOJEWÓDZTWO DOLNOŚLĄSKIE NA TLE INNYCH WOJEWÓDZTW W 2010 R.
Pracujący^a w gospodarce narodowej
 Stan w dniu 31 XII

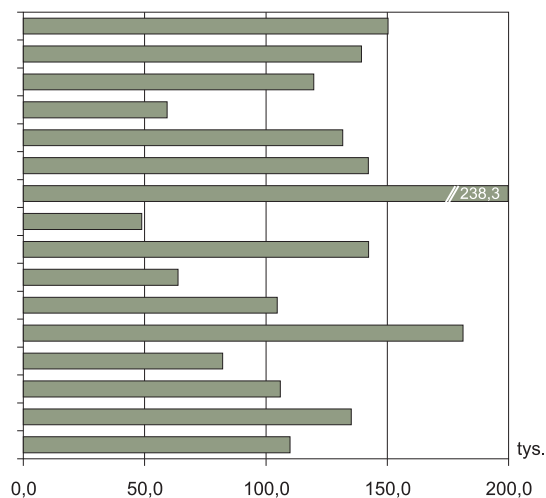
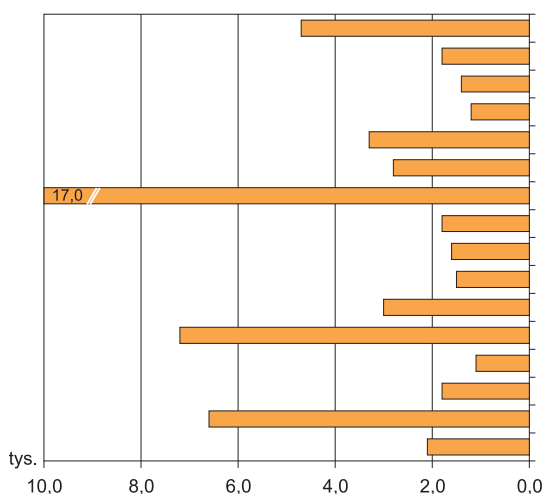
Bezrobotni
 Stan w dniu 31 XII

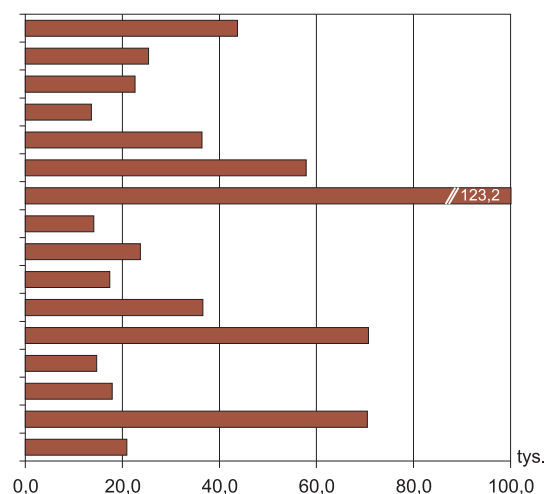
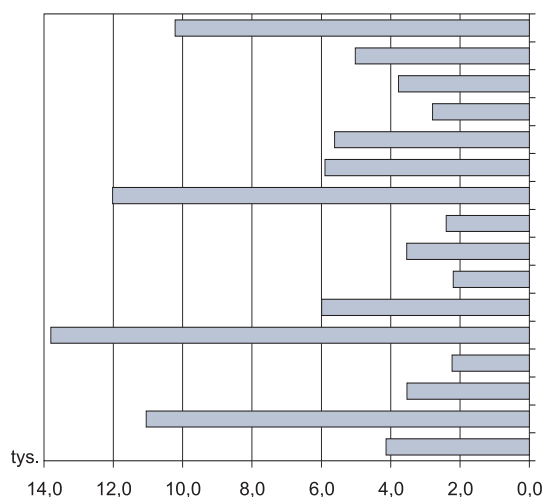
 Województwo:
 dolnośląskie
 kujawsko-pomorskie
 lubelskie
 lubuskie
 łódzkie
 małopolskie
 mazowieckie
 opolskie
 podkarpackie
 podlaskie
 pomorskie
 śląskie
 świętokrzyskie
 warmińsko-mazurskie
 wielkopolskie
 zachodniopomorskie

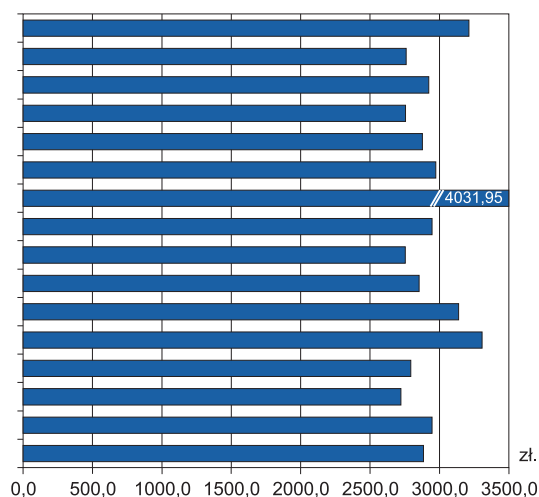
Wolne miejsca pracy
 Stan w dniu 31 XII

Nowo utworzone miejsca pracy

 dolnośląskie
 kujawsko-pomorskie
 lubelskie
 lubuskie
 łódzkie
 małopolskie
 mazowieckie
 opolskie
 podkarpackie
 podlaskie
 pomorskie
 śląskie
 świętokrzyskie
 warmińsko-mazurskie
 wielkopolskie
 zachodniopomorskie

Poszkodowani w wypadkach przy pracy^b

Przeciętne miesięczne wynagrodzenie brutto^c w gospodarce narodowej

 dolnośląskie
 kujawsko-pomorskie
 lubelskie
 lubuskie
 łódzkie
 małopolskie
 mazowieckie
 opolskie
 podkarpackie
 podlaskie
 pomorskie
 śląskie
 świętokrzyskie
 warmińsko-mazurskie
 wielkopolskie
 zachodniopomorskie

a Według faktycznego miejsca pracy i rodzaju działalności. b Poza gospodarstwami indywidualnymi w rolnictwie; zgłoszone w danym roku. c Bez wynagrodzeń zatrudnionych za granicą.

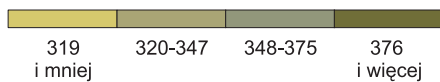
WOJEWÓDZTWO DOLNOŚLĄSKIE NA TLE KRAJU I WOJEWÓDZTW W 2010 R.

Pracujący w gospodarce narodowej na 1000 ludności
Stan w dniu 31 XII



Udział bezrobotnych w wieku 24 lata i mniej w ogólnej liczbie zarejestrowanych bezrobotnych
Stan w dniu 31 XII

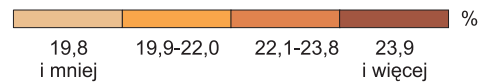

Zatrudnieni w warunkach zagrożenia na 1000 zatrudnionych
Stan w dniu 31 XII

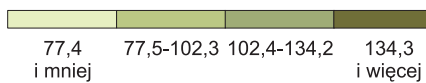

Przeciętne miesięczne wynagrodzenia brutto w relacji do średniej krajowej
(Polska=100)

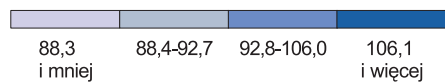

**PRACUJĄCY^a W GOSPODARCE NARODOWEJ
WEDŁUG PŁCI W LATACH 2005-2010**
Stan w dniu 31 XII

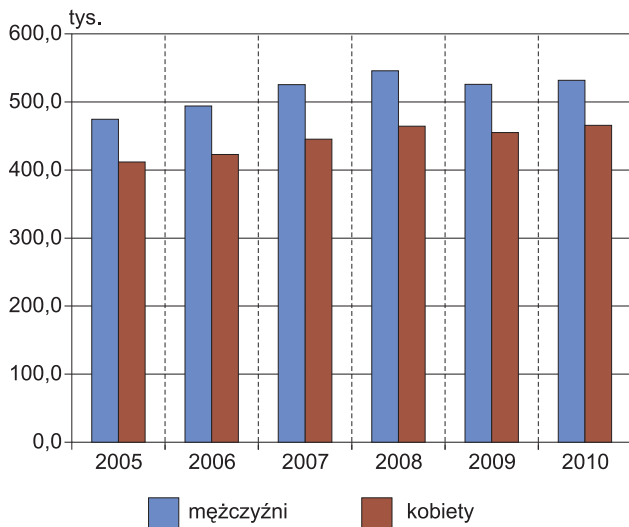

**STRUKTURA PRACUJĄCYCH^a W GOSPODARCE
NARODOWEJ WEDŁUG PŁCI I SEKCJI**
Stan w dniu 31 XII 2010 r.

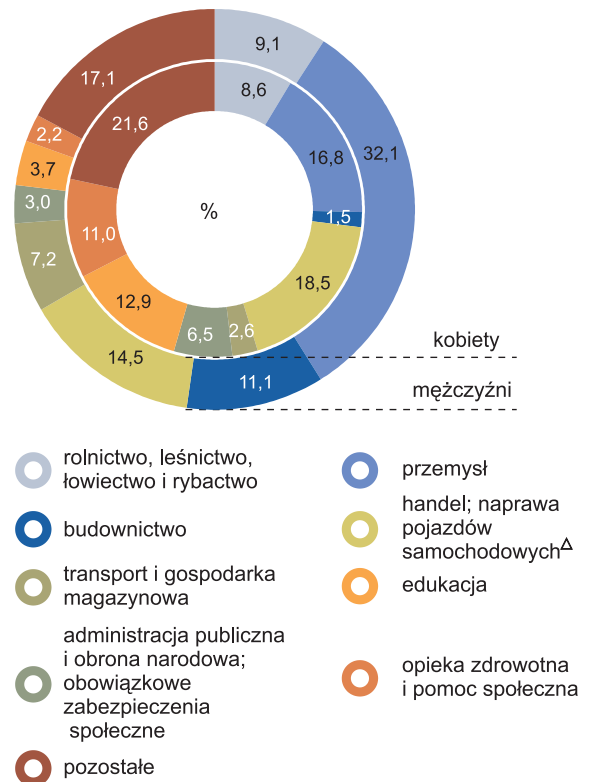

RUCH ZATRUDNIONYCH^b W LATACH 2005-2010

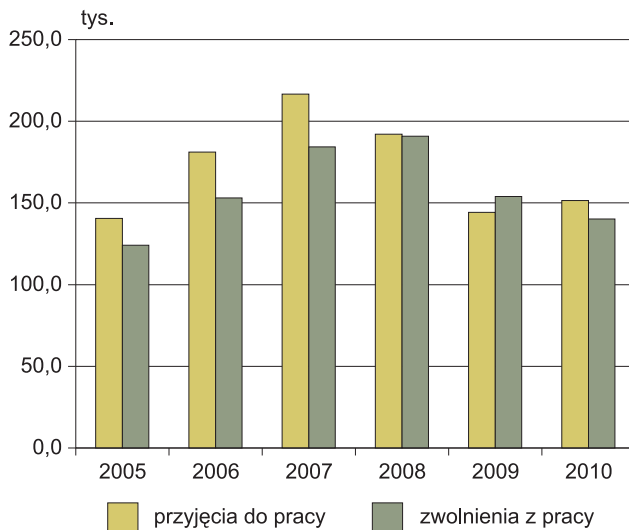

**STRUKTURA ABSOLWENTÓW^b
PODEJMUJĄCYCH PRACĘ PO RAZ PIERWSZY
WEDŁUG SEKTORÓW WŁASNOŚCI
I RODZAJU UKOŃCZONEJ SZKOŁY W 2010 R.**

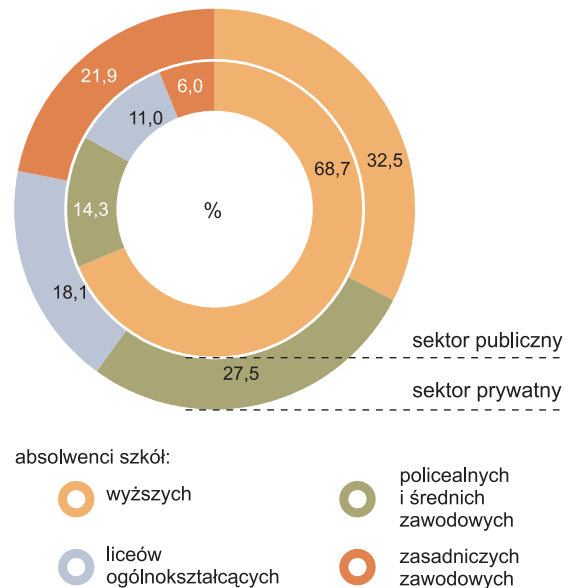

**STRUKTURA PRZEDSIĘBIORSTW I PRACUJĄCYCH^c
WEDŁUG WIELKOŚCI PRZEDSIĘBIORSTW W 2010 R.**
Stan w dniu 31 XII

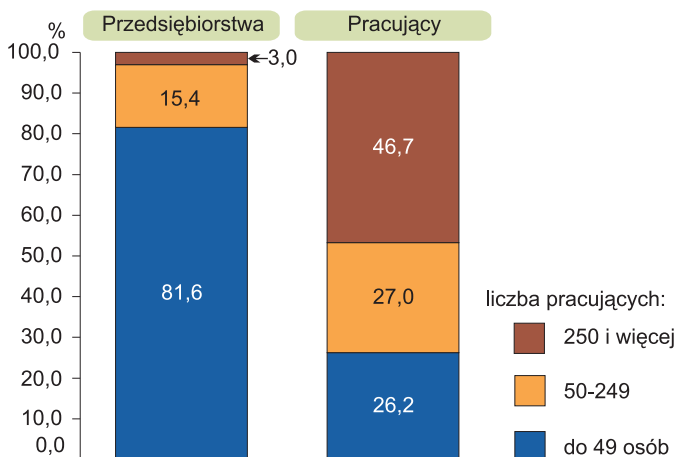

a Według faktycznego miejsca pracy i rodzaju działalności; z pracującymi w gospodarstwach indywidualnych w rolnictwie (dane szacunkowe). b Dane dotyczą pełnozatrudnionych; od 2009 r. – łącznie z sezonowymi i zatrudnionymi dorywczo; bez podmiotów gospodarczych o liczbie pracujących do 9 osób; według siedziby zarządu jednostki. c W głównym miejscu pracy; bez podmiotów o liczbie pracujących do 9 osób; według siedziby zarządu jednostki.

STOPA BEZROBOCIA^a REJESTROWANEGO W LATACH 2000-2010

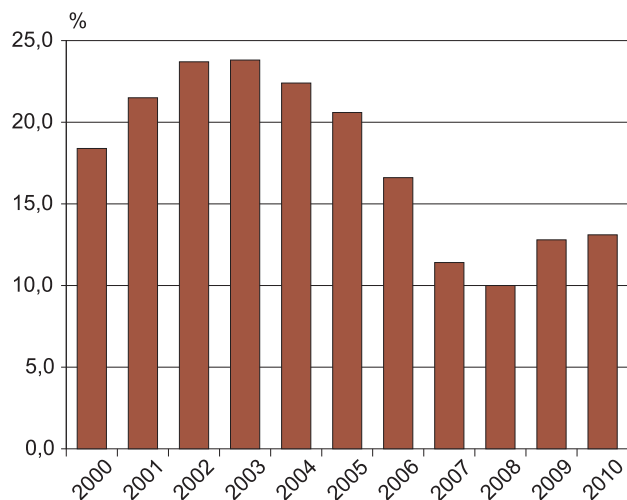

BEZROBOTNI NOWO ZAREJESTROWANI I WYREJESTROWANI W LATACH 2000-2010

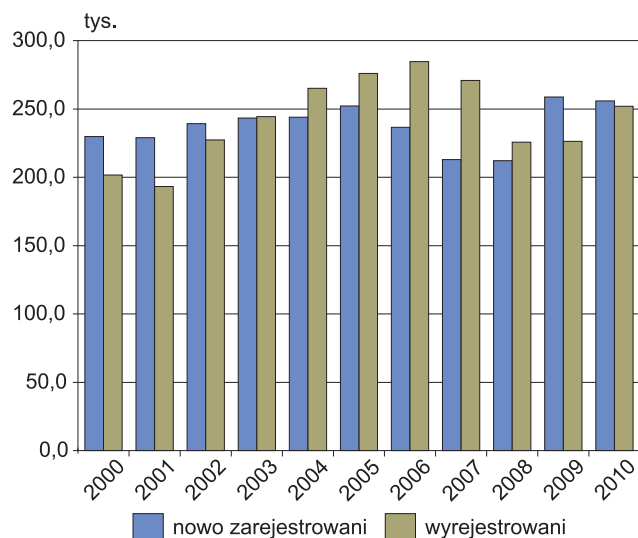

UDZIAŁ BEZROBOTNYCH ZAREJESTROWANYCH^a W LICZBIE LUDNOŚCI W WIEKU PRODUKCYJNYM WEDŁUG PŁCI W LATACH 2000-2010

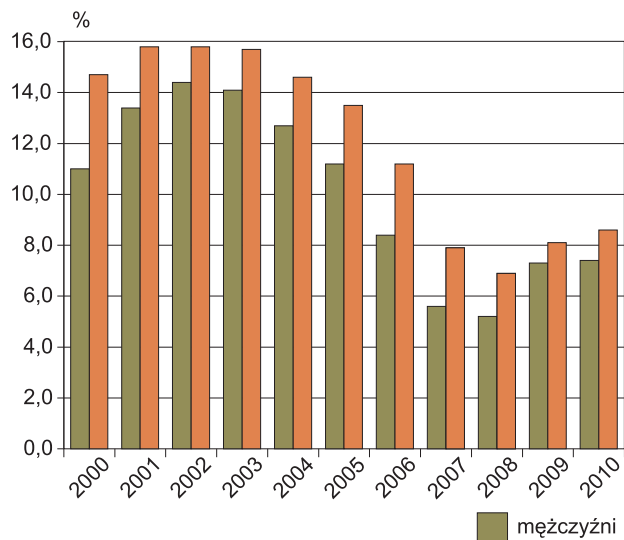

UDZIAŁ BEZROBOTNYCH Z WYKSZAŁCENIEM WYŻSZYM W OGÓLNEJ LICZBIE BEZROBOTNYCH^a WEDŁUG PŁCI W LATACH 2000-2010

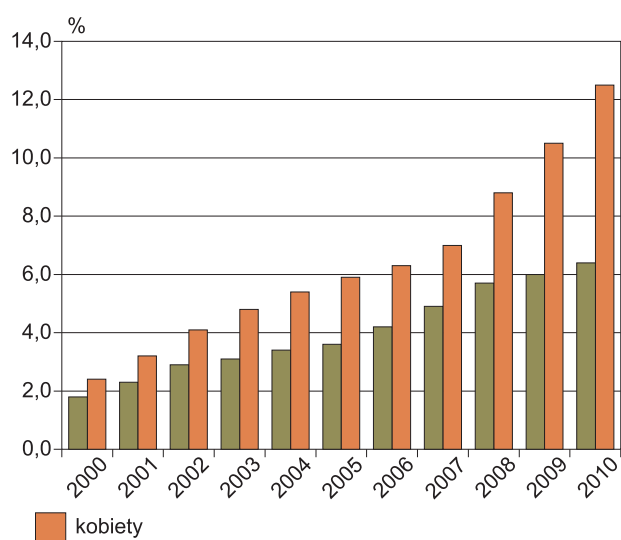

STRUKTURA BEZROBOTNYCH^a ZAREJESTROWANYCH WEDŁUG PŁCI I WIEKU W 2000 R. I 2010 R.

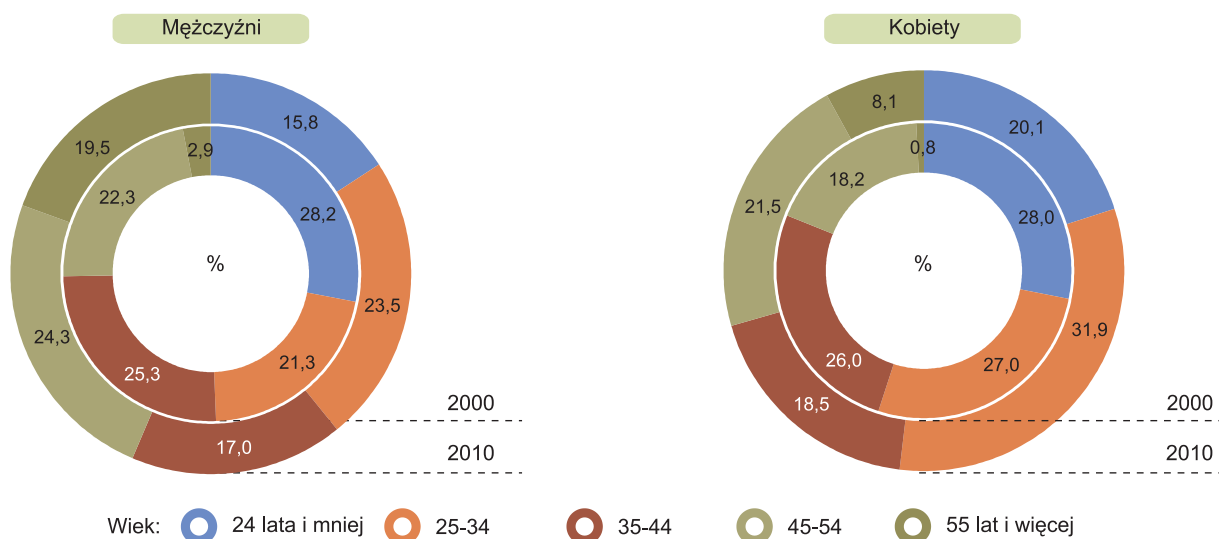

^a Stan w dniu 31 XII.

**UDZIAŁ BEZROBOTNYCH BEZ PRAWA DO ZASIŁKU W OGÓLNEJ LICZBIE ZAREJESTROWANYCH
BEZROBOTNYCH WEDŁUG PODREGIONÓW I POWIATÓW W 2010 R.**

Stan w dniu 31 XII

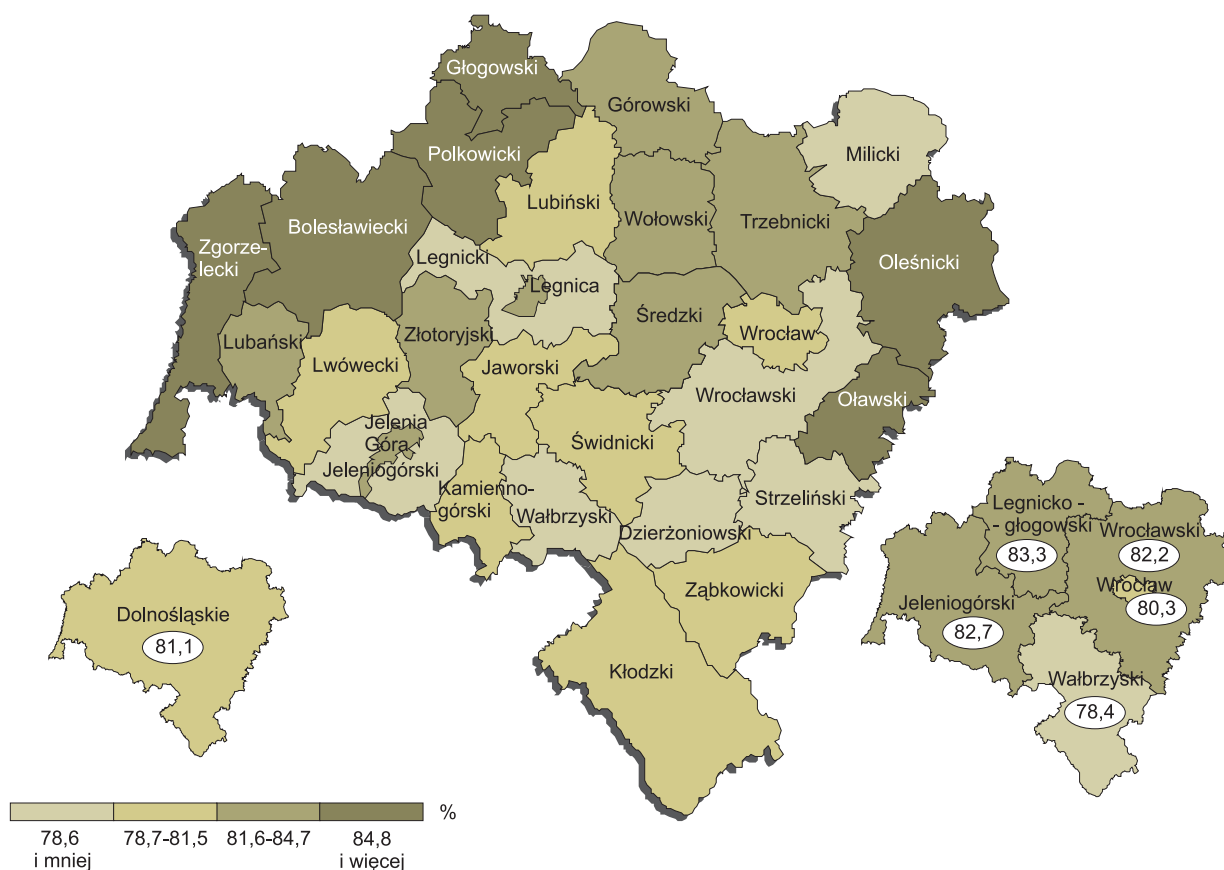

**UDZIAŁ OSÓB W WIEKU 24 LATA I MNIEJ W OGÓLNEJ LICZBIE ZAREJESTROWANYCH BEZROBOTNYCH
WEDŁUG PODREGIONÓW I POWIATÓW W 2010 R.**

Stan w dniu 31 XII

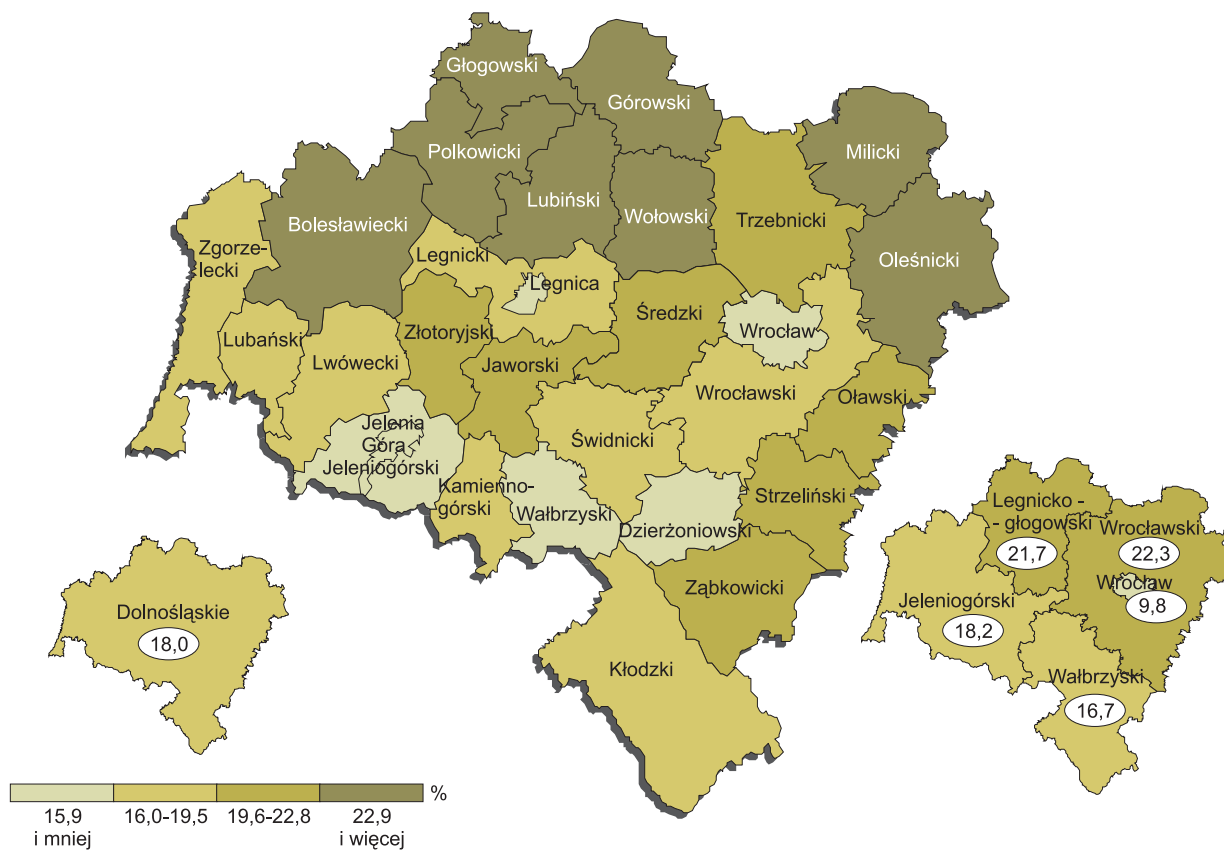

STRUKTURA LUDNOŚCI W WIEKU 15 LAT I WIĘCEJ WEDŁUG AKTYWNOŚCI EKONOMICZNEJ, PŁCI I MIEJSCA ZAMIESZKANIA W 2010 R.

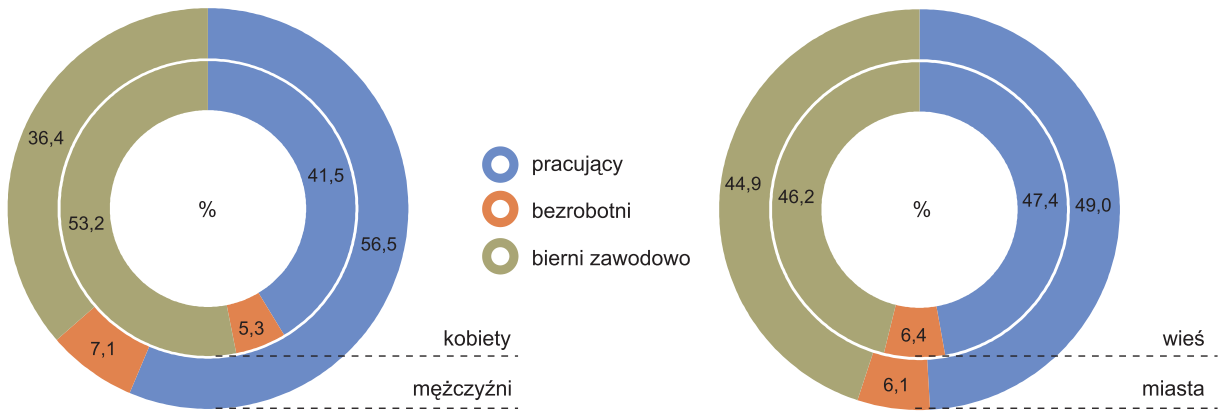

AKTYWNOŚĆ EKONOMICZNA LUDNOŚCI W WIEKU 15 LAT I WIĘCEJ WEDŁUG PŁCI I MIEJSCA ZAMIESZKANIA W LATACH 2000 - 2010

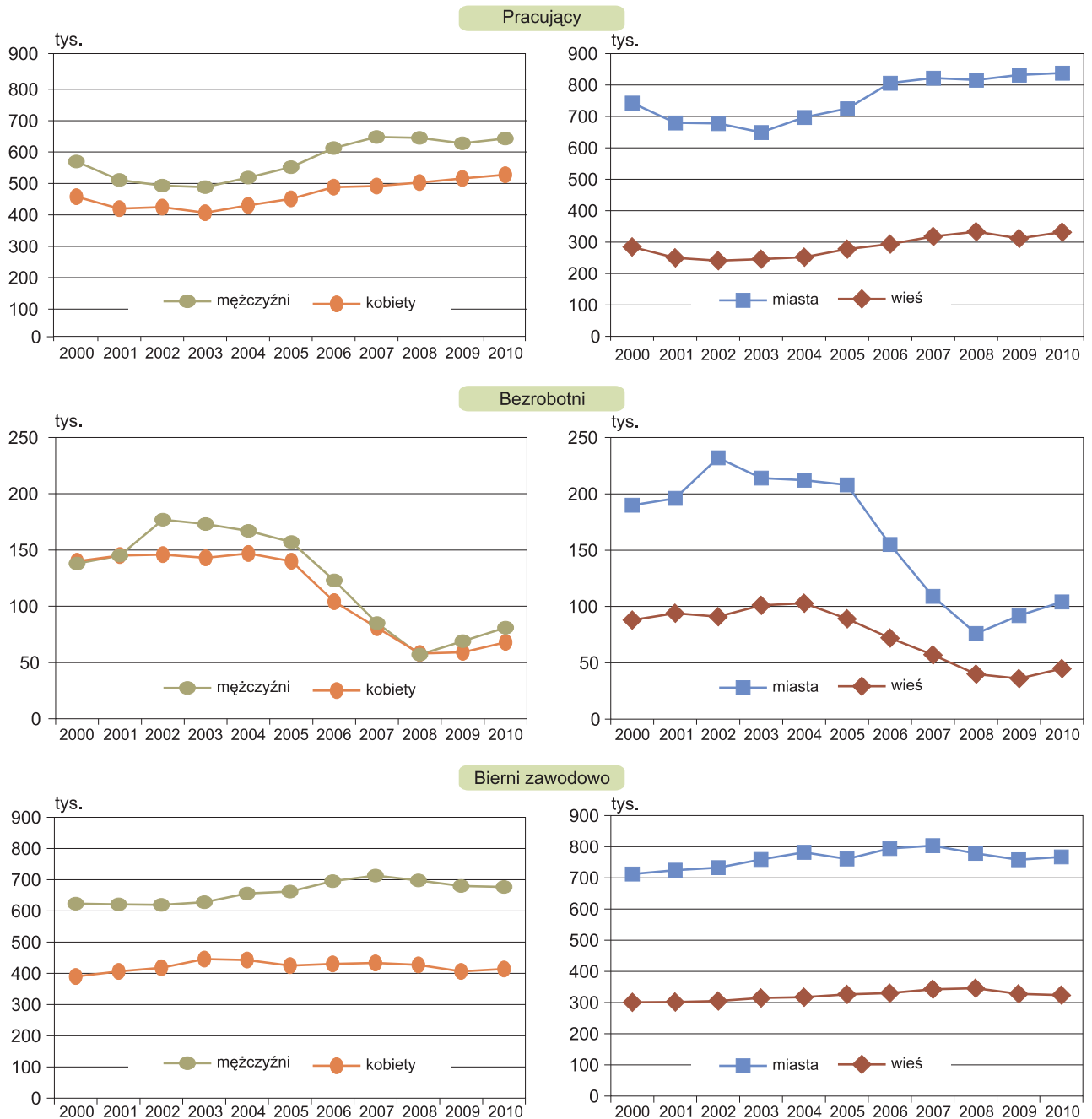

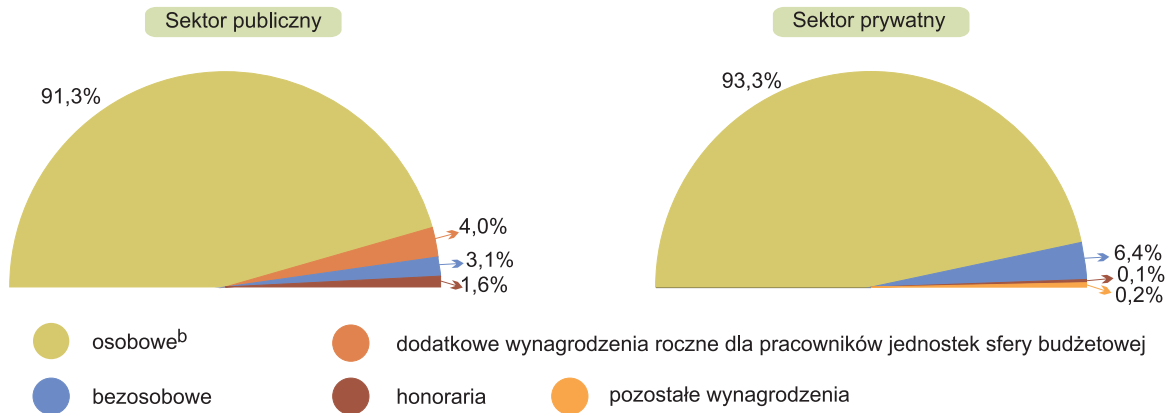
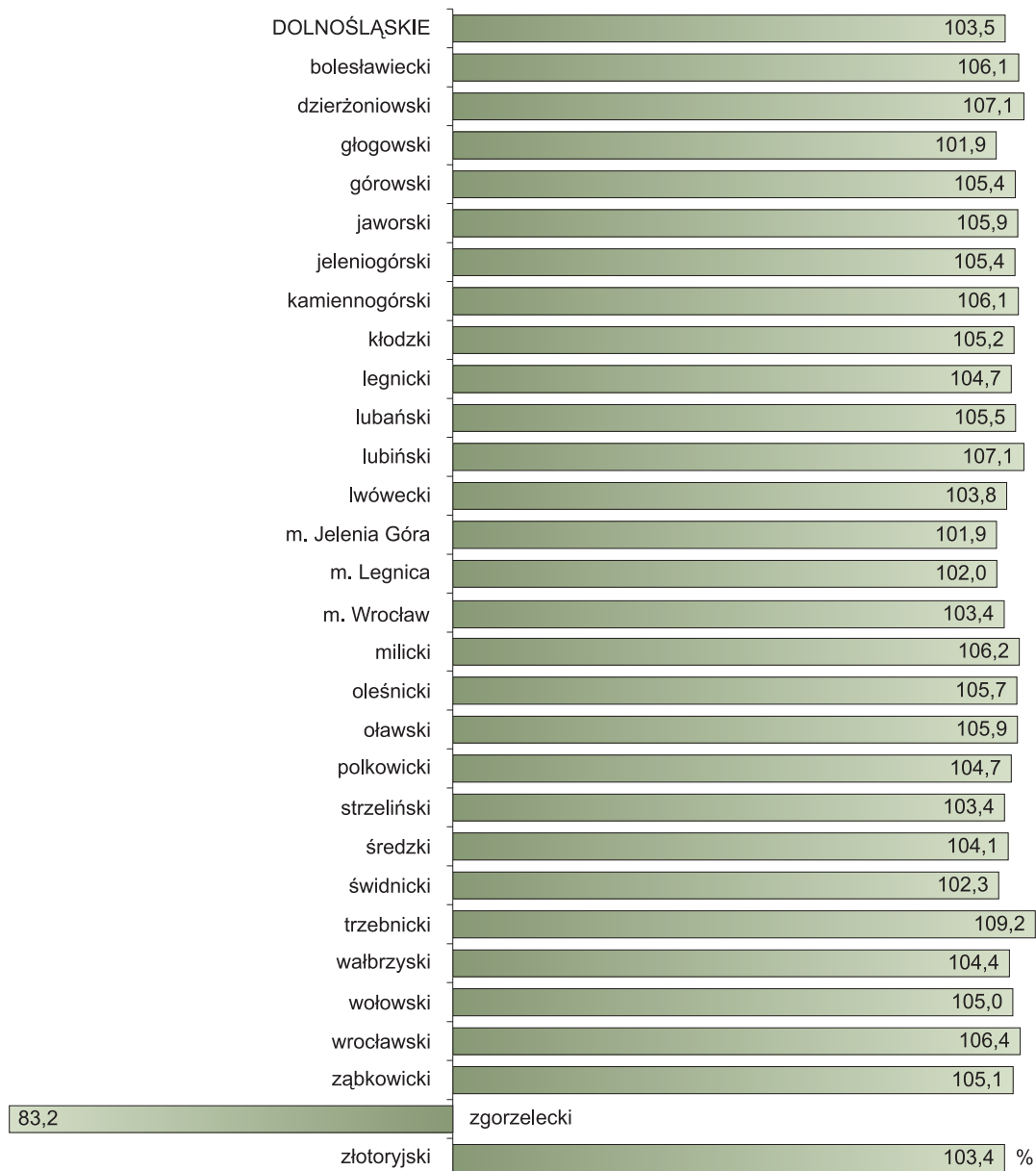
STRUKTURA WYNAGRODZEŃ BRUTTO^a WEDŁUG SEKTORÓW WŁASNOŚCI W 2010 R.

DYNAMIKA PRZECIĘTNEGO MIESIĘCZNEGO WYNAGRODZENIA BRUTTO^a WEDŁUG POWIATÓW W 2010 R. (2009 = 100)

^a Dane dotyczą podmiotów gospodarczych, w których liczba pracujących przekracza 9 osób oraz jednostek sfery budżetowej niezależnie od liczby pracujących. ^b Łącznie z wynagrodzeniami osób wykonujących pracę nakładczą, bez wynagrodzeń uczniów.

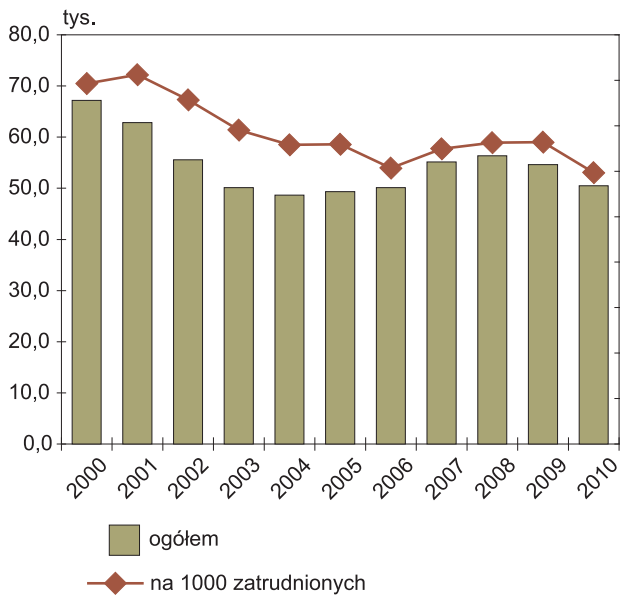
**ZATRUDNIENI W WARUNKACH ZAGROŻENIA
W LATACH 2000-2010**
Stan w dniu 31 XII

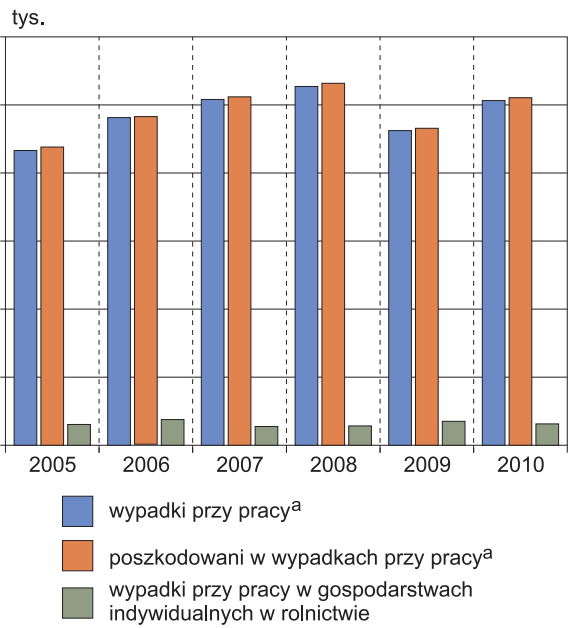

**WYPADKI PRZY PRACY
I POSZKODOWANI W TYCH WYPADKACH
W LATACH 2005-2010**



**UDZIAŁ KOBIEC W OGÓLNEJ LICZBIE POSZKODOWANYCH W WYPADKACH PRZY PRACY^a
ORAZ LICZBA DNI NIEZDOLNOŚCI DO PRACY SPOWODOWANEJ WYPADKAMI
WEDŁUG PODREGIONÓW I POWIATÓW W 2010 R.**

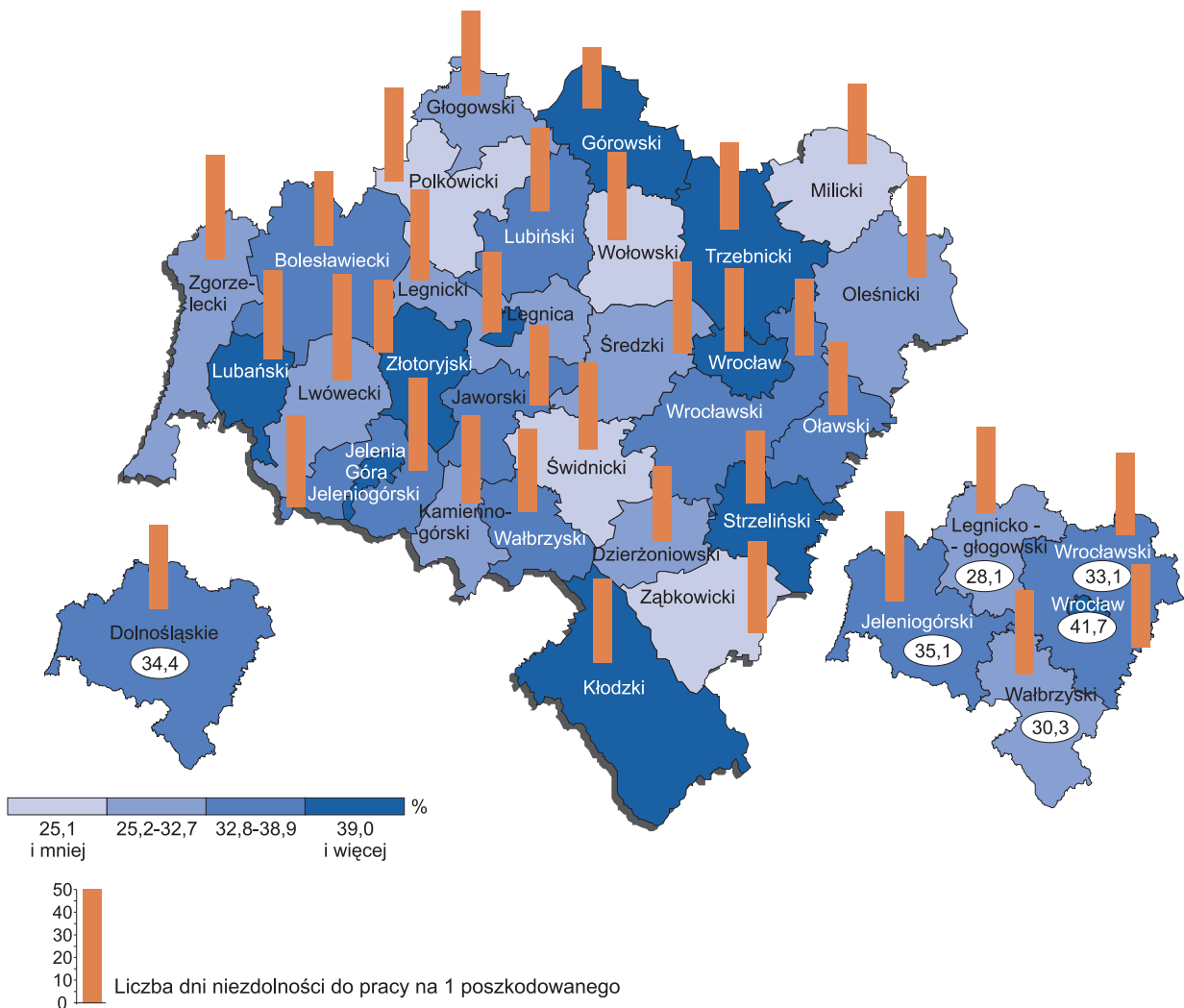

^a Poza gospodarstwami indywidualnymi w rolnictwie.



URZĄD STATYSTYCZNY WE WROCŁAWIU

50-950 Wrocław, ul. Oławska 31

e-mail: sekretariatUSWRO@stat.gov.pl <http://www.stat.gov.pl/wroc/>

DANE STATYSTYCZNE UDOSTĘPNIANE :

O rodek Banku Danych Regionalnych
www.stat.gov.pl/bdl

O rodek Statystyki Samorządów Terytorialnych
tel. 71 3716 336

Dolnośląski O rodek Badań Regionalnych
tel. 71 3716 371

INFORMATORIUM STATYSTYCZNE

Udostępnianie na miejscu

- ❖ wydawnictw Urzędu Statystycznego we Wrocławiu oraz Głównego Urzędu Statystycznego,
- ❖ tablic wynikowych US.

Udostępnianie telefoniczne

- ❖ obwieszczeń i komunikatów Prezesa GUS,
- ❖ bieżących danych statystycznych Urzędu Statystycznego we Wrocławiu.

Przyjmowanie zamówień na:

- ❖ niepublikowane dane statystyczne ze zbiorów US,
- ❖ wykonanie opracowań w oparciu o informacje publikowane przez GUS.

Informatoria i Punkty Sprzedaży Urzędu Statystycznego we Wrocławiu:

Wrocław, ul. Oławska 31

Informatorium tel. 71 3716 362, 363, 455

Punkt sprzedaży tel. 71 3716 314

Oddziały:

- ❖ *Jelenia Góra, ul. 1 Maja 1, tel. 75 6424 056, 057*
- ❖ *Legnica, ul. Jaworzyska 65, tel. 76 8665 220, 241*
- ❖ *Wałbrzych, ul. Mickiewicza 14, tel. 74 8869 220, 222*